



แผนพัฒนาท้องถิ่น

(พ.ศ. ๒๕๖๖ – ๒๕๗๐)

แก้ไข ครั้งที่ ๑/๒๕๖๖

.....



ของ

องค์การบริหารส่วนตำบลหัวเขา

อำเภอเดิมบางนางบวช จังหวัดสุพรรณบุรี

โทร./โทรสาร ๐-๓๕๔๗-๐๐๔๗

saraban-huakhao@lgo.mail.go.th

คำนำ

เนื่องด้วยพระราชบัญญัติสภาตำบลและองค์การบริหารส่วนตำบล พ.ศ. ๒๕๓๗ และที่แก้ไขเพิ่มเติมถึง (ฉบับที่ ๗) พ.ศ. ๒๕๖๒ ส่วนที่ ๓ มาตรา ๖๖ องค์การบริหารส่วนตำบลมีอำนาจหน้าที่ในการพัฒนาตำบล ทั้งในด้านเศรษฐกิจ สังคมและวัฒนธรรม และพระราชบัญญัติกำหนดแผนและขั้นตอนการกระจายอำนาจให้แก่ องค์กรปกครองส่วนท้องถิ่น พ.ศ. ๒๕๔๒ หมวด ๒ มาตรา ๑๖ (๑) การจัดทำแผนพัฒนาท้องถิ่นของตนเอง ประกอบกับระเบียบกระทรวงมหาดไทยว่าด้วยการจัดทำแผนพัฒนาขององค์กรปกครองส่วนท้องถิ่น พ.ศ. ๒๕๔๘ และที่แก้ไขเพิ่มเติมถึง (ฉบับที่ ๓) พ.ศ. ๒๕๖๑ ซึ่งได้กำหนดให้องค์กรปกครองส่วนท้องถิ่นมีอำนาจและหน้าที่ ในการจัดทำแผนพัฒนาท้องถิ่นและแผนการดำเนินงาน โดยให้องค์กรปกครองส่วนท้องถิ่นใช้แผนพัฒนาท้องถิ่น เป็นกรอบในการจัดทำงบประมาณรายจ่ายประจำปี งบประมาณรายจ่ายเพิ่มเติม งบประมาณจากเงินสะสมและ การขอรับสนับสนุนงบประมาณจากหน่วยงานภายนอกในช่วงของแผนนั้น รวมทั้งวางแนวทางเพื่อให้มีการปฏิบัติ ให้บรรลุวัตถุประสงค์ตามโครงการพัฒนาที่กำหนดไว้ในแผนพัฒนาท้องถิ่น

องค์การบริหารส่วนตำบลหัวเขา ได้ดำเนินการจัดทำแผนพัฒนาท้องถิ่น (พ.ศ. ๒๕๖๖ - ๒๕๗๐) ซึ่งได้ ประกาศใช้แผนพัฒนาท้องถิ่น (พ.ศ. ๒๕๖๖ - ๒๕๗๐) เมื่อวันที่ ๒๗ กันยายน พ.ศ. ๒๕๖๔ ไปแล้วนั้น ต่อมา กระทรวงมหาดไทย ได้กำหนดว่า เมื่อมีราชกิจจานุเบกษาประกาศใช้แผนพัฒนาเศรษฐกิจและสังคมแห่งชาติ ฉบับที่ ๑๓ (พ.ศ. ๒๕๖๖ - ๒๕๗๐) ให้องค์กรปกครองส่วนท้องถิ่น นำเหตุผลภายในแผนพัฒนาเศรษฐกิจและ สังคมแห่งชาติ ฉบับที่ ๑๓ มาจัดทำรายละเอียดที่มีความสอดคล้องหรือเชื่อมโยงกับยุทธศาสตร์ชาติ ๒๐ ปี แผนพัฒนาจังหวัด/กลุ่มจังหวัด/ภาค ยุทธศาสตร์การพัฒนาขององค์กรปกครองส่วนท้องถิ่นในเขตจังหวัด และ ยุทธศาสตร์องค์กรปกครองส่วนท้องถิ่น ในส่วนที่ ๒ ยุทธศาสตร์ขององค์กรปกครองส่วนท้องถิ่น และส่วนที่ ๓ การนำแผนพัฒนาท้องถิ่นไปสู่การปฏิบัติ โดยเป็นอำนาจของผู้บริหารท้องถิ่นในการดำเนินการตามระเบียบฯ

ดังนั้น องค์การบริหารส่วนตำบลหัวเขาจึงได้นำแผนพัฒนาท้องถิ่น (พ.ศ. ๒๕๖๖ - ๒๕๗๐) ,แผนพัฒนา ท้องถิ่น (พ.ศ. ๒๕๖๖ - ๒๕๗๐) แก้ไข ครั้งที่ ๑/๒๕๖๕ , แผนพัฒนาท้องถิ่น (พ.ศ. ๒๕๖๖ - ๒๕๗๐) แก้ไข ครั้งที่ ๒/๒๕๖๕ , แผนพัฒนาท้องถิ่น (พ.ศ. ๒๕๖๖ - ๒๕๗๐) แก้ไข ครั้งที่ ๓/๒๕๖๕ , แผนพัฒนาท้องถิ่น (พ.ศ. ๒๕๖๖ - ๒๕๗๐) เพิ่มเติม ครั้งที่ ๑/๒๕๖๕ , แผนพัฒนาท้องถิ่น (๒๕๖๖ - ๒๕๗๐) เพิ่มเติม ครั้งที่ ๑ /๒๕๖๖ รวบรวมมาจัดทำแผนพัฒนาท้องถิ่น (พ.ศ. ๒๕๖๖ - ๒๕๗๐) แก้ไข ครั้งที่ ๑/๒๕๖๖ ซึ่งดำเนินการ ตามระเบียบกระทรวงมหาดไทยว่าด้วยการจัดทำแผนพัฒนาขององค์กรปกครองส่วนท้องถิ่น พ.ศ. ๒๕๔๘ และ ที่แก้ไขเพิ่มเติมถึง (ฉบับที่ ๓) พ.ศ. ๒๕๖๑ ข้อ ๔ และข้อ ๒๑ มาดำเนินการโดยอนุโลม

งานนโยบายและแผน
องค์การบริหารส่วนตำบลหัวเขา
กุมภาพันธ์ ๒๕๖๖

สารบัญ

	หน้า	
ส่วนที่ ๑	สภาพทั่วไปและข้อมูลพื้นฐาน	๑
	(๑) ด้านกายภาพ	๑
	(๒) ด้านการเมือง/การปกครอง	๒
	(๓) ประชากร	๓
	(๔) สภาพทางสังคม	๕
	(๕) ระบบบริการพื้นฐาน	๗
	(๖) ระบบเศรษฐกิจ	๘
	(๗) ศาสนา ประเพณี วัฒนธรรม	๙
	(๘) ททรัพยากรธรรมชาติ	๑๓
	(๙) การสำรวจและจัดเก็บข้อมูลเพื่อการจัดทำแผนพัฒนาท้องถิ่น	๑๕
ส่วนที่ ๒	ยุทธศาสตร์การพัฒนาระดับองค์กรปกครองส่วนท้องถิ่น	๑๖
	(๑) ความสัมพันธ์ระหว่างแผนพัฒนาระดับมหภาค	๑๖
	(๒) ยุทธศาสตร์ขององค์กรปกครองส่วนท้องถิ่น	๘๑
	(๓) การวิเคราะห์เพื่อพัฒนาท้องถิ่น	๘๙
ส่วนที่ ๓	การนำแผนพัฒนาท้องถิ่นไปสู่การปฏิบัติ	๙๔
	๓.๑ ยุทธศาสตร์การพัฒนาระดับท้องถิ่นและยุทธศาสตร์ระดับมหภาค เพื่อนำไปสู่การปฏิบัติ	๙๔
	๓.๒ บัญชีโครงการพัฒนาท้องถิ่น	
	แบบ ผ ๐๑ บัญชีสรุปโครงการพัฒนา แผนพัฒนาท้องถิ่น	๙๙
	แบบ ผ ๐๑/๑ บัญชีสรุปโครงการพัฒนาที่นำมาจากแผนพัฒนาหมู่บ้าน	๑๐๕
	แบบ ผ ๐๒ รายละเอียดโครงการพัฒนา แผนพัฒนาท้องถิ่น	๑๐๖
	แบบ ผ ๐๒/๑ รายละเอียดโครงการพัฒนา ที่นำมาจากแผนพัฒนาหมู่บ้าน	๑๕๖
	แบบ ผ ๐๒/๒ รายละเอียดโครงการพัฒนา สำหรับโครงการที่เกินศักยภาพ ของ อปท. ที่ใช้สำหรับการประสานแผนพัฒนาท้องถิ่น	๑๖๑
	แบบ ผ ๐๓ บัญชีครุภัณฑ์	๑๖๘
ส่วนที่ ๔	การติดตามและประเมินผล	๑๗๑
	(๑) การติดตามและประเมินผลยุทธศาสตร์	๑๗๑
	(๒) การติดตามและประเมินผลโครงการ	๑๗๕
	(๓) สรุปผลการพัฒนาท้องถิ่น	๑๘๒
	(๔) ข้อเสนอแนะในการจัดทำแผนพัฒนาท้องถิ่นในอนาคต	๑๘๕

ส่วนที่ ๑

สภาพทั่วไปและข้อมูลพื้นฐาน

แผนพัฒนาท้องถิ่น (พ.ศ. ๒๕๖๖ - ๒๕๗๐) แก้ไข ครั้งที่ ๑/๒๕๖๖
ขององค์การบริหารส่วนตำบลหัวเขา อำเภอเดิมบางนางบวช จังหวัดสุพรรณบุรี

ส่วนที่ ๑ สภาพทั่วไปและข้อมูลพื้นฐาน

(๑) ด้านกายภาพ

๑) ที่ตั้งของหมู่บ้านหรือชุมชนหรือตำบล

องค์การบริหารส่วนตำบลหัวเขา จัดตั้งตามประกาศกระทรวงมหาดไทย เรื่อง จัดตั้งองค์การบริหารส่วนตำบล ลงวันที่ ๑๙ มกราคม ๒๕๓๙ (ประกาศในราชกิจจานุเบกษา เล่ม ๑๑๓ ตอนที่ ๙ ง วันที่ ๓๐ มกราคม ๒๕๓๙) ตำบลหัวเขามีพื้นที่ ๖๕.๖๕ ตารางกิโลเมตร หรือประมาณ ๔๑,๐๓๑ ไร่ ตั้งอยู่ทางทิศตะวันตกของอำเภอเดิมบางนางบวช ห่างจากอำเภอเดิมบางนางบวช ประมาณ ๖.๐ กิโลเมตร

แผนที่สังเขปตำบลหัวเขา

อำเภอเดิมบางนางบวช จังหวัดสุพรรณบุรี

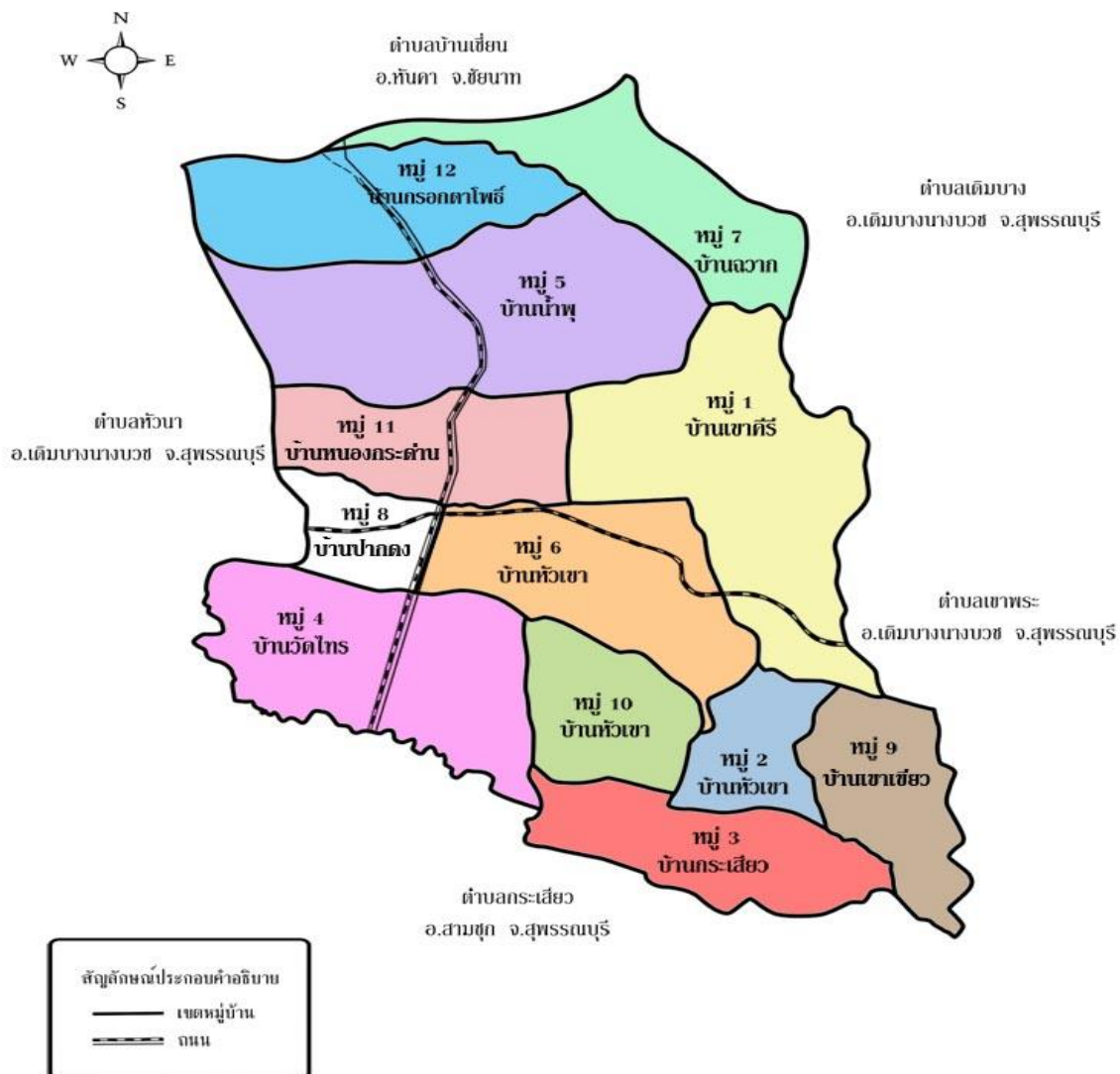

มีอาณาเขตติดต่อ ดังนี้.-

ทิศเหนือ	ติดต่อตำบลบ้านเข็ญ อำเภอหันคา จังหวัดชัยนาท
ทิศใต้	ติดต่อตำบลกระเสียว อำเภอสามชุก จังหวัดสุพรรณบุรี
ทิศตะวันออก	ติดต่อตำบลเขาพระ และ ตำบลเดิมบาง อำเภอเดิมบางนางบวช จังหวัดสุพรรณบุรี
ทิศตะวันตก	ติดต่อตำบลหัวนา อำเภอเดิมบางนางบวช จังหวัดสุพรรณบุรี

๒) ลักษณะภูมิประเทศ

ตำบลหัวเขามีพื้นที่อยู่ในเขตที่ราบลุ่มภาคกลาง พื้นที่ส่วนใหญ่เป็นที่ราบลุ่ม มีภูเขาขนาดเล็กหลายแห่ง มีคลองมะขามเฒ่า - อุ้มทอง ไหลผ่านซึ่งเป็นแหล่งน้ำที่สำคัญในการทำการเกษตร และมีเส้นทางคมนาคมสายหลัก คือ ทางหลวงหมายเลข ๓๓๕๐ (สายท่าช้าง - ด่านช้าง) และทางหลวงหมายเลข ๓๔๙๖

๓) ลักษณะภูมิอากาศ

ลักษณะภูมิอากาศ มี ๓ ฤดู คือ

ฤดูร้อน เริ่มตั้งแต่เดือนกุมภาพันธ์ ถึง เดือนพฤษภาคม

ฤดูฝน เริ่มตั้งแต่เดือนมิถุนายน ถึง เดือนตุลาคม

ฤดูหนาว เริ่มตั้งแต่เดือนพฤศจิกายน ถึง เดือนมกราคม

อุณหภูมิเฉลี่ย ประมาณ ๑๖ - ๓๙ องศาเซลเซียส

๔) ลักษณะของดิน

ลักษณะของดินโดยทั่วไปเป็นดินร่วนปนทราย ประมาณ ๙๐% และเป็นดินเหนียวประมาณ ๑๐ % มีแร่ธาตุและสารอินทรีย์อยู่เป็นจำนวนมาก ความอุดมสมบูรณ์ของดินดี เหมาะสำหรับทำนา ทำไร่ ปลูกพืชผักและไม้ผล

(๒) ด้านการเมือง/การปกครอง

๑) เขตการปกครอง

ตำบลหัวเขา แบ่งการปกครองออกเป็น ๑๒ หมู่บ้าน อยู่ในเขตองค์การบริหารส่วนตำบลหัวเขา ดังนี้.-

หมู่ที่	ชื่อหมู่บ้าน	ผู้ปกครอง	หมายเหตุ
๑	บ้านเขาศิริ	นายชลิต หอมยามเย็น	ผู้ใหญ่บ้าน
๒	บ้านหัวเขา	นายธีรวัฒน์ น้ำแก้ว	ผู้ใหญ่บ้าน
๓	บ้านกระเสียว	นายมานพ พวงมาลี	ผู้ใหญ่บ้าน
๔	บ้านวัดไทร	นายทศพล ปรีक्षा	ผู้ใหญ่บ้าน
๕	บ้านน้ำพุ	นายมนตรี ศรีพุทธทอง	ผู้ใหญ่บ้าน
๖	บ้านหัวเขา	นายวรากร บุญประเสริฐ	ผู้ใหญ่บ้าน
๗	บ้านฉวาง	นายชุมแพ สุขโข	ผู้ใหญ่บ้าน
๘	บ้านปากดง	นายขาลี จงมีทรัพย์มาก	ผู้ใหญ่บ้าน
๙	บ้านเขาเขียว	นายชัยศ สุพรรณ	ผู้ใหญ่บ้าน
๑๐	บ้านหัวเขา	นายธีรพงษ์ บุญประเสริฐ	กำนัน
๑๑	บ้านหนองกระต่าน	นายบัญญัติ กาฬษร	ผู้ใหญ่บ้าน
๑๒	บ้านตรอกตาโพธิ์	นายสันติ แก้วจันทร์	ผู้ใหญ่บ้าน

๒) การเลือกตั้ง

องค์การบริหารส่วนตำบลหัวเขาได้จัดให้มีการเลือกตั้งสมาชิกสภาองค์การบริหารส่วนตำบลและนายกองค์การบริหารส่วนตำบลหัวเขา เมื่อวันที่ ๒๘ พฤศจิกายน พ.ศ. ๒๕๖๔ คณะกรรมการการเลือกตั้งรับรองผลการเลือกตั้ง วันที่ ๒๑ ธันวาคม พ.ศ. ๒๕๖๔

คณะผู้บริหารองค์การบริหารส่วนตำบลหัวเขา

นายธนู	ทองรอด	นายกองค์การบริหารส่วนตำบลหัวเขา
นายเคียง	น้ำแก้ว	รองนายกองค์การบริหารส่วนตำบลหัวเขา คนที่ ๑
นายณัฐภูมิ	น้ำแก้ว	รองนายกองค์การบริหารส่วนตำบลหัวเขา คนที่ ๒
นายอเนกพงษ์	จันทร์ลอย	เลขานุการนายกองค์การบริหารส่วนตำบลหัวเขา

สมาชิกสภาองค์การบริหารส่วนตำบลหัวเขา จำนวนทั้งสิ้น ๑๓ คน

๑) นายมนตรี	สูงปานเขา	สมาชิกสภาองค์การบริหารส่วนตำบลหัวเขา หมู่ที่ ๑
๒) นายทิพย์	น้ำทิพย์	สมาชิกสภาองค์การบริหารส่วนตำบลหัวเขา หมู่ที่ ๒
๓) นายสุชิน	สุขเปี่ยม	สมาชิกสภาองค์การบริหารส่วนตำบลหัวเขา หมู่ที่ ๓
๔) นายบรรจบ	ม่วงมูล	สมาชิกสภาองค์การบริหารส่วนตำบลหัวเขา หมู่ที่ ๔ (ประธานสภาองค์การบริหารส่วนตำบลหัวเขา)
๕) นายหลอ	ชุมทอง	สมาชิกสภาองค์การบริหารส่วนตำบลหัวเขา หมู่ที่ ๕
๖) นายสมชาย	สูงปานเขา	สมาชิกสภาองค์การบริหารส่วนตำบลหัวเขา หมู่ที่ ๖
๗) นายสงวนศักดิ์	ใจมั่น	สมาชิกสภาองค์การบริหารส่วนตำบลหัวเขา หมู่ที่ ๗
๘) นายทวีศักดิ์	มนตรีอุปถัมภ์	สมาชิกสภาองค์การบริหารส่วนตำบลหัวเขา หมู่ที่ ๘
๙) นายสมศักดิ์	ชุมทอง	สมาชิกสภาองค์การบริหารส่วนตำบลหัวเขา หมู่ที่ ๙
๑๐) นางสาวจตุพร	พวงมาลี	สมาชิกสภาองค์การบริหารส่วนตำบลหัวเขา หมู่ที่ ๑๐
๑๑) นายประทีป	สังข์งาม	สมาชิกสภาองค์การบริหารส่วนตำบลหัวเขา หมู่ที่ ๑๑
๑๒) นายริด	ดวงจินดา	สมาชิกสภาองค์การบริหารส่วนตำบลหัวเขา หมู่ที่ ๑๒ (รองประธานสภาองค์การบริหารส่วนตำบลหัวเขา)
๑๓) จำเริญมานพ	เกษประทุม	เลขานุการสภาองค์การบริหารส่วนตำบลหัวเขา

(๓) ประชากร

๑) ข้อมูลเกี่ยวกับจำนวนประชากร (ข้อมูลเปรียบเทียบย้อนหลัง ๓ - ๕ ปี และการคาดการณ์ในอนาคต)
จำนวนประชากร รวมทั้งสิ้น ๖,๕๘๖ คน แยกเป็นชาย ๓,๑๓๔ คน หญิง ๓,๔๕๒ คน
ความหนาแน่นของประชากรโดยเฉลี่ย ๑๐๐ คน / ตารางกิโลเมตร

ตารางแสดงข้อมูลจำนวนประชากรของตำบลหัวเขา

หมู่บ้าน	จำนวน ครัวเรือน	จำนวนประชากร		
		ชาย	หญิง	รวม
หมู่ที่ ๑ บ้านเขาศิรี	๒๒๐	๒๕๖	๒๗๘	๕๓๔
หมู่ที่ ๒ บ้านหัวเขา	๒๔๐	๒๕๕	๒๙๙	๕๕๔
หมู่ที่ ๓ บ้านกระเสี้ยว	๑๓๖	๑๖๖	๑๗๗	๓๔๓
หมู่ที่ ๔ บ้านวัดไทร	๑๗๑	๒๐๑	๒๓๑	๔๓๒
หมู่ที่ ๕ บ้านน้ำพุ	๓๘๑	๕๓๑	๕๖๓	๑,๐๙๔

หมู่ที่ ๖ บ้านหัวเขา	๔๔๒	๔๙๘	๕๘๕	๑,๐๘๓
หมู่ที่ ๗ บ้านฉวาง	๒๑๖	๒๖๖	๓๐๖	๕๗๒
หมู่ที่ ๘ บ้านปากดง	๑๘๒	๒๑๒	๒๔๙	๔๖๑
หมู่ที่ ๙ บ้านเขาเขียว	๖๙	๑๐๐	๑๐๗	๒๐๗
หมู่ที่ ๑๐ บ้านหัวเขา	๑๓๗	๑๗๙	๑๘๓	๓๖๒
หมู่ที่ ๑๑ บ้านหนองกระดำน	๑๘๕	๒๓๒	๒๕๙	๔๙๑
หมู่ที่ ๑๒ บ้านตรอกตาโพธิ์	๑๓๕	๒๓๘	๒๑๕	๔๕๓
รวม	๒,๕๑๔	๓,๑๓๔	๓,๔๕๒	๖,๕๘๖

ที่มา สำนักงานทะเบียนราษฎร อำเภอเดิมบางนางบวช ระหว่างวันที่ ๑ - ๑๗ กุมภาพันธ์ ๒๕๖๖

ข้อมูลเปรียบเทียบจำนวนประชากรย้อนหลัง

พ.ศ.	จำนวนครัวเรือน	จำนวนประชากร		
		ชาย	หญิง	รวม
๒๕๕๗	๒,๑๓๘	๓,๒๘๗	๓,๖๓๕	๖,๙๒๒
๒๕๕๘	๒,๓๐๗	๓,๒๘๒	๓,๖๒๐	๖,๙๐๒
๒๕๕๙	๒,๓๕๘	๓,๒๙๑	๓,๕๙๐	๖,๘๘๑
๒๕๖๐	๒,๓๗๓	๓,๒๘๓	๓,๕๘๔	๖,๘๖๗
๒๕๖๑	๒,๓๘๓	๓,๒๗๐	๓,๕๖๕	๖,๘๓๕
๒๕๖๒	๒,๔๐๓	๓,๒๗๑	๓,๕๕๗	๖,๘๒๘
๒๕๖๓	๒,๔๕๓	๓,๒๐๑	๓,๕๒๗	๖,๗๒๘
๒๕๖๔	๒,๔๘๐	๓,๑๖๓	๓,๕๑๓	๖,๖๗๖
๒๕๖๕	๒,๕๑๑	๓,๑๔๓	๓,๔๖๕	๖,๖๐๘

การคาดการณ์ในอนาคต จะเห็นได้ว่าประชากรโดยส่วนใหญ่ของตำบลหัวเขา อาศัยอยู่ในพื้นที่หมู่ที่ ๕ บ้านน้ำพุ มีประชากรอยู่ที่ ๑,๐๙๔ คน รองลงมาคือ หมู่ที่ ๖ บ้านหัวเขา มีประชากร จำนวน ๑,๐๘๓ คน และจากข้อมูลจำนวนครัวเรือนทั้งหมด พบว่าบ้านเรือนส่วนใหญ่ในตำบลหัวเขา จะตั้งอยู่ในหมู่ที่ ๖ บ้านหัวเขา โดยมีจำนวนครัวเรือนทั้งสิ้น ๔๔๒ ครัวเรือน รองลงมาคือ หมู่ที่ ๕ บ้านน้ำพุ จำนวน ๓๘๑ ครัวเรือน และประชากรอาศัยอยู่น้อยที่สุด คือ หมู่ที่ ๙ บ้านเขาเขียว จำนวน ๒๐๗ คน ซึ่งหมู่บ้านนี้เป็นหมู่ที่มีครัวเรือนในพื้นที่น้อยที่สุดด้วย คือ ๖๙ ครัวเรือน

ประชากรส่วนใหญ่ของตำบลหัวเขา เป็นเพศหญิงมากกว่าเพศชาย ตำบลหัวเขามีสัดส่วนการขยายตัวของประชากรในพื้นที่ลดน้อยลง โดยพบว่าสัดส่วนประชากรชาย ประชากรหญิง และประชากรรวมภายในพื้นที่ลดลง สะท้อนให้เห็นว่าภายในระยะเวลา ๘ - ๙ ปีที่ผ่านมา มีประชากรเสียชีวิตสูงกว่าประชากรเกิดใหม่ แต่สัดส่วนการเพิ่มขึ้นของจำนวนครัวเรือนในพื้นที่กลับเพิ่มมากขึ้น ทำให้สามารถคาดการณ์ได้ว่ามีครอบครัวขยายเกิดขึ้นในพื้นที่ตำบลหัวเขาเพิ่มมากขึ้นนั่นเอง

สำหรับแนวโน้มการเปลี่ยนแปลงประชากรและการคาดการณ์ประชากรในอนาคตของพื้นที่ตำบลหัวเขา พบว่าในอนาคตตำบลหัวเขาอาจมีจำนวนประชากรลดลง ทั้งนี้อาจเนื่องมาจากอัตราการตายสูงกว่าอัตราการเกิด แต่ก็ยังเป็นอัตราที่ใกล้เคียงกันมาก องค์การบริหารส่วนตำบลหัวเขาจึงต้องบริหารจัดการทรัพยากร สาธารณูปโภค สาธารณูปการ และโครงสร้างพื้นฐานให้เพียงพอต่อจำนวนประชากรในพื้นที่

๒) ช่วงอายุและจำนวนประชากร

จำนวนประชากรแยกตามช่วงวัย	ชาย	หญิง	หมายเหตุ
จำนวนประชากรเยาวชน	๕๗๐	๕๒๖	อายุต่ำกว่า ๑๘ ปี
จำนวนประชากรวัยทำงาน	๑,๙๑๐	๒,๐๔๗	อายุ ๑๘ - ๖๐ ปี
จำนวนประชากรผู้สูงอายุ	๖๕๔	๘๘๐	อายุมากกว่า ๖๐ ปี
รวม	๓,๑๓๔	๓,๔๕๓	ทั้งสิ้น ๖,๕๘๗ คน

ที่มา สำนักงานทะเบียนราษฎร อำเภอเดิมบางนางบวช วันที่ ๓๑ มกราคม ๒๕๖๖

(๔) สภาพทางสังคม

๑) การศึกษา

องค์การบริหารส่วนตำบลหัวเขา มีโรงเรียนอยู่ในพื้นที่ความรับผิดชอบ ดังนี้

๑. ศูนย์การเรียนรู้ชุมชน (กศน.) จำนวน ๑ แห่ง
๒. ศูนย์พัฒนาเด็กเล็ก สังกัดองค์การบริหารส่วนตำบลหัวเขา จำนวน ๒ แห่ง คือ
 - ศูนย์พัฒนาเด็กเล็กบ้านน้ำพุ
 - ศูนย์พัฒนาเด็กเล็กวัดไทร (บ้านหัวเขา)
๓. โรงเรียนสังกัด สพฐ. จำนวน ๕ แห่ง คือ
 - โรงเรียนวัดหัวเขา
 - โรงเรียนวัดฉวาง
 - โรงเรียนบ้านปากดง
 - โรงเรียนวัดไทร
 - โรงเรียนวัดน้ำพุ

โรงเรียนที่มีอยู่ตั้งกระจายอยู่ในหมู่บ้านต่าง ๆ โรงเรียนในสังกัด สพฐ. มีการเรียนการสอนชั้นประถมศึกษา โรงเรียนในสังกัด สพฐ. ทุกแห่งมีพื้นที่โล่ง และสนามกีฬาที่อนุญาตให้ประชาชนที่อาศัยอยู่บริเวณใกล้เคียงเข้ามาใช้เป็นสถานที่ประกอบกิจกรรมนันทนาการและกิจกรรมที่เป็นประโยชน์ต่อสาธารณะ

๔. ที่อ่านหนังสือพิมพ์ประจำหมู่บ้าน จำนวน ๑๒ แห่ง

๒) สาธารณสุข

๑. โรงพยาบาลส่งเสริมสุขภาพตำบล จำนวน ๓ แห่ง คือ
 - โรงพยาบาลส่งเสริมสุขภาพตำบลหัวเขา
ดูแลประชาชน หมู่ที่ ๔ , ๕ , ๘ , ๑๑ และหมู่ที่ ๑๒ ตำบลหัวเขา
 - โรงพยาบาลส่งเสริมสุขภาพตำบลบ้านหัวเขา
ดูแลประชาชน หมู่ที่ ๑ , ๒ , ๓ , ๖ , ๙ และหมู่ที่ ๑๐ ตำบลหัวเขา
 - โรงพยาบาลส่งเสริมสุขภาพตำบลบ้านแหลมหัวว่า ตั้งอยู่นอกพื้นที่
ดูแลประชาชน หมู่ที่ ๗ ตำบลหัวเขา

นอกจากนั้นแล้วแต่ละหมู่บ้านยังมีศูนย์สาธารณสุขมูลฐาน
๒. บุคลากรทางการแพทย์ที่ปฏิบัติหน้าที่ในสถานพยาบาลทุกแห่ง ทุกสังกัดในพื้นที่

ผู้อำนวยการโรงพยาบาลส่งเสริมสุขภาพตำบล	จำนวน ๓ คน
พยาบาลวิชาชีพ	จำนวน ๒ คน
นักวิชาการ / เจ้าพนักงานสาธารณสุข	จำนวน ๓ คน
อาสาสมัครสาธารณสุขประจำหมู่บ้าน (อสม.)	จำนวน ๑๕๐ คน

๓. ประเภทการเจ็บป่วย ที่เข้ารับการรักษาในศูนย์บริการสาธารณสุข ๕ อันดับแรก

- (๑) โรคของช่องปาก ต่อม้ำลาย และขากรรไกร
- (๒) การติดเชื้อทางเดินหายใจส่วนบนเฉียบพลัน
- (๓) โรคความดันโลหิตสูง
- (๔) เบาหวาน
- (๕) ปัญหาคลื่นปัสสาวะในผู้สูงอายุหรือผู้ป่วยติดเตียง

๓) อาชญากรรม

องค์การบริหารส่วนตำบลหัวเขาไม่มีเหตุอาชญากรรมอื่น ๆ เกิดขึ้น แต่มีเหตุการณ์ลักขโมยทรัพย์สินประชาชน และทำลายทรัพย์สินของราชการ ซึ่งองค์การบริหารส่วนตำบลหัวเขา ก็ได้ดำเนินการป้องกันการเกิดเหตุดังกล่าว จากการสำรวจข้อมูลพื้นฐานพบว่า คริวเรือนมีการป้องกันอุบัติภัยอย่างถูกวิธีมีความปลอดภัยในชีวิตและทรัพย์สิน

วิธีการแก้ปัญหาขององค์การบริหารส่วนตำบลหัวเขา ที่สามารถดำเนินการได้ตามอำนาจหน้าที่และงบประมาณที่มีอยู่อย่างจำกัด คือการติดตั้งกล้องวงจรปิดในจุดที่เป็นที่สาธารณะ ติดตั้งกระจกโค้ง ติดตั้งสัญญาณไฟกระพริบทางร่วมทางแยก และป้ายบอกทาง รวมทั้งได้ตั้งจุดตรวจ จุดสกัด จุดบริการ ในช่วงเทศกาลที่มีวันหยุดหลายวันเพื่ออำนวยความสะดวกให้กับประชาชน แต่ปัญหาที่พบเป็นประจำคือ การทะเลาะวิวาทของกลุ่มวัยรุ่น โดยเฉพาะในสถานที่จัดงานดนตรี งานมหรสพ เป็นปัญหาที่ชุมชนได้รับผลกระทบเป็นอย่างมาก การแก้ไขปัญหา คือ การแจ้งเตือนให้ผู้ปกครองดูแลบุตรหลานของตน ประชาสัมพันธ์ให้ทราบถึงผลกระทบ ผลเสียหาย และโทษที่ได้รับจากการเกิดเหตุทะเลาะวิวาท การขอความร่วมมือไปยังผู้นำ การขอกำลังจากตำรวจ ผู้นำ อปพร. เพื่อระงับเหตุไม่ให้เกิดความรุนแรง แต่จะไม่ให้เกิดขึ้นเลยยังเป็นปัญหาที่ปัจจุบันไม่สามารถที่จะแก้ไขได้ ทั้งที่มีการร่วมมือกันหลายฝ่าย เป็นเรื่องที่ทางองค์การบริหารส่วนตำบลหัวเขา จะต้องหาวิธีที่จะแก้ไขปัญหาให้กับประชาชนต่อไปตามอำนาจหน้าที่ที่สามารถดำเนินการได้

๔) ยาเสพติด

ปัญหายาเสพติดในชุมชนขององค์การบริหารส่วนตำบลหัวเขา จากการที่ทางสถานีตำรวจภูธรเดิมบางนางบวชได้แจ้งให้กับองค์การบริหารส่วนตำบลหัวเขารับนั้นพบว่า ในเขตองค์การบริหารส่วนตำบลมีผู้ที่ติดยาเสพติดแต่เมื่อเทียบกับพื้นที่อื่นถือว่าน้อย และยังไม่พบผู้ค้า เหตุผลก็เนื่องมาจากว่าได้รับความร่วมมือกับทางผู้นำประชาชน หน่วยงานขององค์การบริหารส่วนตำบลหัวเขาที่ช่วยสอดส่องดูแลอยู่เป็นประจำ การแก้ไขปัญหาสามารถทำได้เฉพาะตามอำนาจหน้าที่เท่านั้น เช่น การณรงค์ การประชาสัมพันธ์ การแจ้งเบาะแส การฝึกอบรมให้ความรู้ ถ้านอกเหนือจากอำนาจหน้าที่ ก็เป็นเรื่องของอำเภอหรือตำรวจแล้วแต่กรณี ทั้งนี้ องค์การบริหารส่วนตำบลหัวเขา ก็ได้ให้ความร่วมมือมาโดยตลอด

๕) การสังคมสงเคราะห์ องค์การบริหารส่วนตำบลหัวเขา ได้ดำเนินการด้านสังคมสงเคราะห์ ดังนี้

- (๑) ดำเนินการจ่ายเบี้ยยังชีพให้กับผู้สูงอายุ ผู้พิการและผู้ป่วยเอดส์ ณ วันที่ ๑๓ กุมภาพันธ์ ๖๖

จำนวนผู้สูงอายุรับเบี้ยยังชีพ	๑,๔๘๓	คน
จำนวนผู้พิการรับเบี้ยยังชีพ	๒๑๖	คน
จำนวนผู้ติดเชื้อเอดส์รับเบี้ยยังชีพ	๑๕	คน
- (๒) รับลงทะเบียนและประสานโครงการเงินอุดหนุนเพื่อการเลี้ยงดูเด็กแรกเกิด
- (๓) ประสานการทำบัตรผู้พิการ
- (๔) ตั้งงบประมาณโครงการพัฒนาศักยภาพคนพิการและผู้ดูแลคนพิการตำบลหัวเขา
- (๕) ตั้งงบประมาณโครงการพัฒนาศักยภาพและส่งเสริมอาชีพผู้สูงอายุตำบลหัวเขา

(๕) ระบบบริการพื้นฐาน

๑) การคมนาคมขนส่ง (ทางบก)

ในพื้นที่เขตองค์การบริหารส่วนตำบลหัวเขา มีทางหลวงแผ่นดินหมายเลข ๓๓๕๐ ตัดผ่าน เป็นถนนที่มีความกว้างของผิวจราจร ประมาณ ๘ เมตร มีทางเท้า ระยะทางตัดผ่านโดยประมาณ ๖.๕๐ กิโลเมตร เป็นถนนลาดยางสภาพดีใช้ได้ทุกฤดูกาล ผ่านเข้ามาทางตลาดท่าช้าง ผ่านพื้นที่หมู่ที่ ๑ บ้านเขาศีรี หมู่ที่ ๖ บ้านหัวเขา หมู่ที่ ๘ บ้านปากดง และทางหลวงแผ่นดินหมายเลข ๓๔๙๖ ตัดผ่านพื้นที่ของหมู่ที่ ๑๒ บ้านตรอกตาโพธิ์ หมู่ที่ ๕ บ้านน้ำพุ หมู่ที่ ๑๑ บ้านหนองกระดำน หมู่ที่ ๘ บ้านปากดง หมู่ที่ ๖ บ้านหัวเขา หมู่ที่ ๔ บ้านวัดไทร ระยะทางตัดผ่านโดยประมาณ ๘ กิโลเมตร เป็นถนนลาดยางสภาพดีพอใช้ มีความกว้างของผิวจราจร ประมาณ ๘ เมตร ถนน ๒ สายนี้ เป็นเส้นทางคมนาคมสายหลัก แยกจากถนนสายหลักเข้าสู่พื้นที่ และสู่หมู่บ้านในเขตองค์การบริหารส่วนตำบลหัวเขา ในเขตชุมชนมีถนนกว้างประมาณ ๓.๕๐ - ๔.๐๐ เมตร ไม่สามารถขยายได้โดยไม่กระทบกับชาวบ้าน ปัจจุบันบนถนนทั้งสายหลักและสายรองมีปัญหาเนื่องจากรถแล่นเร็วและมีทางแยกเข้าสู่ถนนซอยเป็นจำนวนมาก ในเขตองค์การบริหารส่วนตำบลหัวเขา มีถนนสายย่อย (ถนนซอย) จำนวนมาก ถนนซอยเหล่านี้ มีความกว้างโดยประมาณ ๓ - ๔ เมตร ไม่มีทางเท้า ไม่มีพื้นที่สำหรับการขยายตัว มีทั้งที่เป็นถนนลาดยาง ถนนคอนกรีตและถนนดินผิวจราจรลูกรัง

ในพื้นที่เขตองค์การบริหารส่วนตำบลหัวเขา ไม่มีการคมนาคมขนส่งทางน้ำ และทางราง

ข้อมูลถนนในเขตองค์การบริหารส่วนตำบลหัวเขา

ลำดับที่	ประเภท	จำนวนเส้น	ระยะทางกิโลเมตร
๑	ถนนลาดยาง	๑๑	๑๔,๙๕๙.๐๐
๒	ถนน คสล.	๔๐	๒๓,๖๒๕.๗๐
๓	ถนนลูกรัง	๑๙	๑๘,๒๐๗.๐๐

ข้อมูลจากกองช่าง องค์การบริหารส่วนตำบลหัวเขา ณ วันที่ ๒๐ กุมภาพันธ์ ๒๕๖๖

๒) การไฟฟ้า

ร้อยละ ๑๐๐ ของครัวเรือนทั้งหมดมีไฟฟ้าใช้ ถึงแม้จะมีบ้านเรือนที่ตั้งอยู่ห่างไกลจากหมู่บ้าน หรืออยู่ในพื้นที่ทำการเกษตรที่รอการขยายเขตไฟฟ้า การไฟฟ้าส่วนภูมิภาคเป็นผู้ให้บริการ โดยมีสำนักงานตั้งอยู่ในเขตอำเภอเดิมบางนางบวช มีดวงไฟฟ้าสาธารณะริมถนน (ไฟฟ้าส่องสว่าง) ครอบคลุมเส้นทาง

๓) การประปา

ในเขตพื้นที่องค์การบริหารส่วนตำบลหัวเขา มีระบบประปาที่ดำเนินการโดยคณะกรรมการประปาหมู่บ้าน โดยมีแหล่งน้ำดิบ คือ น้ำบาดาล และการประปาส่วนภูมิภาคอำเภอเดิมบางนางบวช ปัจจุบันมีจำนวนครัวเรือนที่ใช้น้ำประปา คิดเป็นร้อยละ ๙๘ ของครัวเรือนทั้งหมดในเขตองค์การบริหารส่วนตำบลหัวเขา ครัวเรือนที่เหลือใช้น้ำจากองค์การบริหารส่วนตำบลหัวเขานำน้ำไปส่งถึงถังเก็บน้ำในหมู่บ้านและถึงครัวเรือน

ข้อมูลประปาหมู่บ้าน ของเขตองค์การบริหารส่วนตำบลหัวเขา

ที่	ชื่อหมู่บ้าน	จำนวนถังประปา (บาดาล)
๑	หมู่ที่ ๓ บ้านกระเสี้ยว	๒
๒	หมู่ที่ ๔ บ้านวัดไทร	๑
๓	หมู่ที่ ๕ บ้านน้ำพุ	๑
๔	หมู่ที่ ๖ บ้านหัวเขา	๑
๕	หมู่ที่ ๗ บ้านฉวาง	๒

๖	หมู่ที่ ๘ บ้านปากดง	๑
๗	หมู่ที่ ๙ บ้านเขาเขียว	๑
๘	หมู่ที่ ๑๑ บ้านหนองกระต๋าน	๒
๙	หมู่ที่ ๑๒ บ้านตรอกตาโพธิ์	๒
รวม		๑๓

ข้อมูลจากกองช่าง องค์การบริหารส่วนตำบลหัวเขา ณ วันที่ ๒๐ กุมภาพันธ์ ๒๕๖๖

หมู่บ้านที่ใช้น้ำประปาจากการประปาส่วนภูมิภาคสาขาเดิมบางนางบัวช คือ หมู่ที่ ๑ , ๒ , ๖ และหมู่ ๑๐

๔) โทรศัพท์

- มีการให้บริการทั้งโทรศัพท์ประจำที่ ครอบคลุมทุกพื้นที่ภายใต้การให้บริการของบริษัท TOT และ ๓BB

- ในเขตองค์การบริหารส่วนตำบลหัวเขา มีเสารับ - ส่งสัญญาณโทรศัพท์เคลื่อนที่ที่ใช้ในตำบลหัวเขา ๔ ระบบ คือ AIS , Truemove , Dtac และ CAT

๕) ระบบโลจิสติกส์ (Logistics) หรือการขนส่ง

การสื่อสารมีระบบเสียงตามสายให้บริการครอบคลุมพื้นที่ทั้งเขตองค์การบริหารส่วนตำบล ส่วนไปรษณีย์ การขนส่ง วัสดุและครุภัณฑ์ สำนักงานไปรษณีย์เดิมบางนางบัวช และบริษัทเอกชน เป็นผู้ให้บริการ

(๖) ระบบเศรษฐกิจ

๑) การเกษตร

ลักษณะการประกอบการเกษตรกรรมในท้องถิ่น ร้อยละ ๘๐ เป็นการทำการเกษตรตามฤดูกาล เพื่อลดต้นทุนการผลิตและอาศัยประโยชน์จากฤดูกาลดูแลพืชผล รองลงมา คือ ไร่จ้าง

- ผลผลิตทางการเกษตรที่สำคัญ คือ ข้าว อ้อย
- ผลไม้ที่สำคัญ คือ มะม่วง รองลงมา กล้วย
- พื้นที่เพื่อการเกษตรส่วนใหญ่ คือ พื้นที่นา พื้นที่ไร่ และพื้นที่สวน

๒) การประมง

ในพื้นที่ตำบลหัวเขา มีอาชีพเลี้ยงปลาบ้างเพียง ๒ - ๓ ครอบครัว เท่านั้น ชาวบ้านมีการจับกุ้ง หอย ปู ปลา ที่เป็นการหาเองตามท้องทุ่ง ในห้วย หนอง คลอง บึง บริเวณท้องนา ยังมีความอุดมสมบูรณ์อยู่ จึงมีแหล่งอาหารให้ชาวบ้านได้บริโภค

๓) การปศุสัตว์

ประชาชนบางหมู่บ้านมีอาชีพเสริม ได้แก่ การเลี้ยงสัตว์ เช่น เลี้ยงโค เป็ด สุกร ไก่ เป็นต้น

๔) การบริการ

หน่วยธุรกิจ ร้านค้าและบริการ ในเขตองค์การบริหารส่วนตำบลหัวเขา

- รีสอร์ท
- ร้านซ่อมรถยนต์ - ซ่อมมอเตอร์ไซด์ จำนวน ๘ ร้าน
- ร้านเสริมสวย - ร้านตัดผมชาย จำนวน ๘ ร้าน
- ร้านอินเทอร์เน็ต เกมส์
- ร้านถ่ายเอกสาร
- ร้านขาย/ซ่อม เครื่องปรับอากาศ

- ร้านขายอะไหล่มือสอง
- รับซื้อ/ขาย ของเก่า
- ผลิตขนมจีน

๕) การท่องเที่ยว

ในเขตองค์การบริหารส่วนตำบลหัวเขาไม่มีแหล่งท่องเที่ยว แต่ได้ส่งเสริมการท่องเที่ยวให้เกิดขึ้นในชุมชน เช่น การจัดงานประเพณีต่างๆ การจัดสร้างสวนสาธารณะสำหรับใช้พักผ่อนหย่อนใจ ฯลฯ ซึ่งงานประเพณีดังกล่าวเทศกาลไหว้พระจันทร์วัดหัวเขา จัดขึ้นในวันแรม ๒ ค่ำ เดือน ๑๑ จะมีประชาชนมาท่องเที่ยวเป็นจำนวนมาก นอกจากนี้ตำบลหัวเขา มีเกจิอาจารย์ดังในอดีต คือ หลวงพ่ออิม และพระครูอนุกุณากร (หลวงพ่อแขก) ฯลฯ ก็มีประชาชนมาเที่ยวกราบรูปหล่อพระเกจิอาจารย์ และรูปหล่อแม่นางแก้ว ที่มีคนมากราบขอโชคลาภ อยู่พอสมควร

๖) อุตสาหกรรม

อุตสาหกรรมในเขตตำบลหัวเขา คือ

- โรงสีข้าว / รับซื้อ-ขาย ข้าวเปลือก
- โรงงานทองเหลือง
- โรงงานผลิตบ้านสำหรับหมา/แมว
- การประกอบโต๊ะ/เก้าอี้

ทำให้ประชาชนในพื้นที่มีงานทำและรายได้ตลอดทั้งปี

๗) การพาณิชย์และกลุ่มอาชีพ

กลุ่มอาชีพจักสานผลิตภัณฑ์จากผักตบชวา

กลุ่มสตรีผลิตมุ้งหมอน-ที่นอนปิคนิค

กลุ่มออมทรัพย์เพื่อการผลิต

กลุ่มเกษตรกรบ้านหัวเขา

๘) แรงงาน

จากการสำรวจข้อมูลพื้นฐานพบว่า ประชากรที่มีอายุ ๑๘ - ๖๐ ปี อยู่ในกำลังแรงงาน ร้อยละ ๖๐ เมื่อเปรียบเทียบกับประชากรทั้งตำบล แต่ค่าแรงในพื้นที่ต่ำกว่าระดับจังหวัด โดยเฉพาะแรงงานด้านการเกษตร ประชากรอายุระหว่าง ๒๕ - ๕๐ ปี บางส่วน ไปรับจ้างทำงานนอกพื้นที่ ปัญหาที่พบคือ ประชากรต้องไปทำงานนอกพื้นที่ที่มีโรงงานอุตสาหกรรม บริษัท ห้างร้านใหญ่ๆ เพราะในพื้นที่ไม่มีโรงงานอุตสาหกรรมที่มีการจ้างแรงงานเยอะ เพราะพื้นที่ส่วนมากเป็นที่อยู่อาศัย ปัญหานี้ยังไม่สามารถแก้ไขได้

(๗) ศาสนา ประเพณี วัฒนธรรม

๑) การนับถือศาสนา

ประชาชนในเขตองค์การบริหารส่วนตำบลหัวเขา ส่วนใหญ่นับถือศาสนาพุทธ โดยมีวัดอยู่พื้นที่จำนวน ๑๑ แห่ง เป็นสถานที่ประกอบพิธีกรรมทางศาสนา ประกอบด้วย

- | | | | |
|----------------------|--------------------|------------------------------|--------------------|
| ๑) วัดเขาศรี | ตั้งอยู่หมู่ที่ ๑ | ๒) วัดหัวเขา | ตั้งอยู่หมู่ที่ ๒ |
| ๓) วัดไทร | ตั้งอยู่หมู่ที่ ๔ | ๔) วัดน้ำพุ | ตั้งอยู่หมู่ที่ ๕ |
| ๕) วัดฉวาง | ตั้งอยู่หมู่ที่ ๗ | ๖) วัดปากดง | ตั้งอยู่หมู่ที่ ๘ |
| ๗) สำนักสงฆ์เขาเขียว | ตั้งอยู่หมู่ที่ ๙ | ๘) สำนักสงฆ์หัวเขา | ตั้งอยู่หมู่ที่ ๑๐ |
| ๙) วัดเขาโก่งกาง | ตั้งอยู่หมู่ที่ ๑๑ | ๑๐) ศูนย์ปฏิบัติธรรมเขาปู่ดำ | ตั้งอยู่หมู่ที่ ๑๑ |
| ๑๑) วัดตรอกตาโพธิ์ | ตั้งอยู่หมู่ที่ ๑๒ | | |

๒) ประเพณีและงานประจำปี

- ประเพณีวันขึ้นปีใหม่ เดือน มกราคม
- ประเพณีวันสงกรานต์ เดือน เมษายน
- ประเพณีลอยกระทง เดือน พฤศจิกายน
- ประเพณีวันออกพรรษา ในอดีตที่ผ่านมาเมื่อประมาณ ๓๐๐ ปีเศษ มีบุคคลกลุ่มหนึ่ง

อพยพมาจากบ้านดอนกระเบื้อง เมือง ๓ ชั้น (ปัจจุบันคือ ตำบลบ่อกรู) เดินทางรอนแรมมาหยุดพักตรงพื้นที่ระหว่างเขา มองเห็นท้องที่ทางด้านทิศตะวันตกเป็นราบลุ่ม และมีแม่น้ำไหลผ่าน เหมาะจะเป็นที่อยู่อาศัย จึงได้ลงหลักปักฐาน โดยเรียกชื่อว่า “บ้านหุบเขา” เพราะมีภูเขาล้อมรอบ แต่ในปัจจุบันนี้ คำว่า “หุบเขา” ได้เพี้ยนไปเป็นบ้านหัวเขา มาตราบนทุกวันนี้ ทุกปีในวันแรม ๒ ค่ำ เดือน ๑๑ เป็นเทศกาลออกพรรษา จะมีงานประเพณีตักบาตรเทโววัดหัวเขา ซึ่งมีประชาชนมาทำบุญตักบาตรข้าวสารอาหารแห้งเป็นจำนวนมาก



ประเพณีสงกรานต์และวันกตัญญูผู้สูงอายุ



๓) ภูมิปัญญาท้องถิ่น ภาษาถิ่น

ภูมิปัญญาท้องถิ่น/ปราชญ์ชาวบ้าน ประชาชนในเขตองค์การบริหารส่วนตำบลหัวเขาได้อนุรักษ์ภูมิปัญญาท้องถิ่น ได้แก่

- การทำขนมไทย เช่น ขนมเทียน ขนมกรวย ฯลฯ โดย นางสาวละออง ทองรอด ที่อยู่ ๔๓ หมู่ที่ ๑
- การทำแหวนโบราณ และพิธีกรรมต่าง ๆ โดย นายวัง สุปานเขา ที่อยู่ ๑๒๕ หมู่ที่ ๒
- วรรณกรรมพื้นบ้านและองค์ความรู้ภูมิปัญญาท้องถิ่น โดย นายประจวบ น้ำแก้ว ที่อยู่ ๗๑ หมู่ที่ ๒
- แพทย์แผนไทย โดย นายชั้น พรหมจรรย์ ที่อยู่ ๘๐/๑ หมู่ที่ ๗
- หมอน้ำมัน รักษาอาการบาดเจ็บกระดูก โดย นายทองย่อน น้ำแก้ว ที่อยู่ ๓๓ หมู่ที่ ๑๐

ภาษาถิ่น ร้อยละ ๑๐๐ พูดภาษาไทย

๔) OTOP สินค้าพื้นเมืองและของที่ระลึก

เป็นของฝากให้แก่ประชาชนที่มาเที่ยวชม หรือศึกษาดูงานในเขตพื้นที่องค์การบริหารส่วนตำบลหัวเขา

	<p>สินค้า สุรากลั่นสังเวียน Otop ๕ ดาว ผลิตจากอ้อย ๑๐๐ % ผลิตโดย วิสาหกิจชุมชนเขาคีรี</p>
	<p>สินค้า ข้าวกล้องมะลิ ข้าวขาวมะลิ ผลิตโดย วิสาหกิจชุมชนโรงสีข้าวบ้านเขาคีรี</p>
	<p>สินค้า เสื้อผ้า ผลิตโดย วิสาหกิจชุมชนเย็บผ้าฉวีชาเรียม</p>

(๘) ทรัพยากรธรรมชาติ

๑) น้ำ

น้ำที่ใช้ในการอุปโภค - บริโภค มีคลองมะขามเต่า - อู่ทอง ไหลผ่านพื้นที่ หมู่ ๑๒ บ้านตรอกตาโพธิ์ หมู่ ๕ บ้านน้ำพุ หมู่ ๑๑ บ้านหนองกระดำน หมู่ ๑๐ บ้านหัวเขา หมู่ ๘ บ้านปากดง และหมู่ที่ ๔ บ้านวัดไทร มีความยาวโดยประมาณ ๘ กิโลเมตร เป็นน้ำที่ได้จากแม่น้ำเจ้าพระยา เป็นแหล่งน้ำใช้ในการทำการเกษตร สำหรับน้ำใต้ดินมีปริมาณน้อย ไม่สามารถนำขึ้นมาใช้ให้พอเพียงได้ นอกจากนี้ ก็มีบึงฉวาก และบึงกำมะเชียร ที่มีเขตติดต่อกับตำบลหัวเขา

๒) ป่าไม้

ป่าไม้ในเขตองค์การบริหารส่วนตำบลหัวเขา

- มีป่าไม้อยู่กระจายบนภูเขา และพื้นที่ที่ปลูกป่า เพื่อสร้างความชุ่มชื้นและลดการพังทลายของพื้นดินในพื้นที่จุดเสี่ยง -



๓) ภูเขา

- มีภูเขาหลายแห่ง กระจายอยู่ทั้งตำบล -



๔) ทรัพยากรธรรมชาติที่สำคัญขององค์กรปกครองส่วนท้องถิ่น

องค์การบริหารส่วนตำบลหัวเขาได้ตระหนักถึงปัญหาด้านสิ่งแวดล้อม ที่นับวันที่จะทวีความรุนแรงเพิ่มขึ้น จึงได้มีการอนุรักษ์ ฟื้นฟู สิ่งแวดล้อมและทรัพยากรธรรมชาติ โดยการส่งเสริมและร่วมกับประชาชนในเขตพื้นที่ร่วมกันปลูกต้นไม้อยู่เสมอ

คลองมะขามแต้ - อุ้มทอง เป็นคลองสายหลักของอำเภอหันคา จังหวัดชัยนาท อำเภอเดิมบางนางบวช อำเภอสามชูก อำเภอดอนเจดีย์ อำเภออุ้มทอง จังหวัดสุพรรณบุรี ไหลผ่านพื้นที่ของตำบลหัวเขาในเขตพื้นที่ หมู่ ๑๒ บ้านตรอกตาโพธิ์ หมู่ ๕ บ้านน้ำพุ หมู่ ๑๑ บ้านหนองกระดำน หมู่ ๑๐ บ้านหัวเขา หมู่ ๘ บ้านปากดง และหมู่ที่ ๔ บ้านวัดไทร มีความยาวโดยประมาณ ๘ กิโลเมตร ซึ่งเป็นทั้งแหล่งน้ำเพื่อการเกษตร แต่ในฤดูแล้งมีปัญหาการขาดแคลนน้ำ ทั้งเพื่อการเกษตรและการบริโภคอุปโภค นอกจากคลองมะขามแต้ - อุ้มทอง แล้วในเขตพื้นที่ตำบลหัวเขา ยังมีคลองธรรมชาติ ๖ แห่ง และสระเก็บน้ำสาธารณะ ๑๘ แห่ง

(๙) อื่น ๆ

การสำรวจและจัดเก็บข้อมูลเพื่อการจัดทำแผนพัฒนาท้องถิ่น หรือการใช้ข้อมูล จปฐ.

ในการจัดทำแผนพัฒนาท้องถิ่นขององค์การบริหารส่วนตำบลห้วยเขา ได้สำรวจและจัดเก็บข้อมูลพื้นฐานในตำบล ข้อมูลบางส่วนก็ติดต่อประสานขอข้อมูลจากที่ทำการปกครองอำเภอ สำนักงานพัฒนาชุมชนอำเภอ เดิมบางนางบัว สำหรับปัญหาและความต้องการของประชาชน ได้จากการประชุมประชาคม ระดมความคิดของประชาชน เพื่อเป็นข้อมูลและแนวทางในการพัฒนาท้องถิ่นต่อไปในอนาคต และเปิดโอกาสให้ประชาชนเข้ามามีส่วนร่วมในการบริหารงานขององค์การบริหารส่วนตำบลห้วยเขา เช่น ร่วมเป็นคณะกรรมการในงานจัดซื้อจัดจ้าง ร่วมเป็นคณะกรรมการตรวจรับพัสดุ ร่วมให้ข้อมูลต่าง ๆ และร่วมกิจกรรมต่าง ๆ ในการบริหารงานขององค์การบริหารส่วนตำบล

รูปแบบการจัดประชุมขององค์การบริหารส่วนตำบล

๑. ประชาคมหมู่บ้าน หมายถึง การประชุมบุคคลหรือครัวเรือนที่อยู่ในหมู่บ้านขององค์การบริหารส่วนตำบลห้วยเขา เพื่อร่วมคิด ร่วมทำ ร่วมตัดสินใจ ร่วมตรวจสอบ ร่วมรับประโยชน์ร่วมแก้ปัญหา ปรีกษาหาหรือ แลกเปลี่ยนเรียนรู้เพื่อแก้ปัญหาสำหรับการพัฒนาท้องถิ่นตามอำนาจหน้าที่ขององค์การบริหารส่วนตำบล ซึ่งองค์การบริหารส่วนตำบลห้วยเขามีหน้าที่จัดให้มีการประชุมประชาคมหมู่บ้านทุกหมู่บ้านในเขตองค์การบริหารส่วนตำบลห้วยเขา การประชุมประชาคมหมู่บ้านเพื่อจัดทำแผนพัฒนาท้องถิ่นขององค์การบริหารส่วนตำบลให้ใช้สัดส่วนระดับหมู่บ้าน ซึ่งสัดส่วนที่เข้าประชุมโดยรวมจะต้องไม่น้อยกว่าร้อยละ ๖๐ หากไม่เป็นไปตามเกณฑ์สัดส่วนประชาคมท้องถิ่นที่กำหนดไว้ร้อยละหกสิบ สามารถประชุมได้เมื่อองค์ประชุมสัดส่วนประชาคมท้องถิ่นมาประชุมไม่น้อยกว่าร้อยละ ๒๐ กรณีสัดส่วนประชาคมท้องถิ่นมาประชุมไม่ถึงร้อยละยี่สิบ ให้องค์การปกครองส่วนท้องถิ่นประชุมประชาคมท้องถิ่นได้ถ้าสัดส่วนประชาคมท้องถิ่นมาประชุมไม่น้อยกว่าร้อยละ ๕ ซึ่งองค์การบริหารส่วนตำบลห้วยเขา ได้ประชาคมหมู่บ้านรับฟังความคิดเห็นของประชาชน เพื่อเป็นข้อมูลจัดทำแผนพัฒนาท้องถิ่น (พ.ศ. ๒๕๖๖ - ๒๕๗๐) เมื่อวันที่ ๑ - ๙ มีนาคม ๒๕๖๔ เป้าหมายครัวเรือน ๔๐ ครัวเรือน/หมู่บ้าน

๒. ประชาคมตำบล หมายถึง การประชุมบุคคลหรือครัวเรือนที่อยู่ในตำบลเพื่อร่วมคิดร่วมทำร่วมตัดสินใจร่วมตรวจสอบร่วมรับประโยชน์ร่วมแก้ปัญหา ปรีกษาหาหรือ แลกเปลี่ยน เรียนรู้เพื่อแก้ปัญหา สำหรับการพัฒนาท้องถิ่นตามอำนาจหน้าที่ขององค์การบริหารส่วนตำบล ซึ่งองค์การบริหารส่วนตำบลห้วยเขา มีหน้าที่จัดให้มีการประชุมประชาคมตำบล (ทุกหมู่บ้าน) การประชุมประชาคมตำบลเพื่อจัดทำแผนพัฒนาท้องถิ่นขององค์การบริหารส่วนตำบล ซึ่งสัดส่วนที่เข้าประชุมโดยรวมจะต้องไม่น้อยกว่าร้อยละ ๖๐ หากไม่เป็นไปตามเกณฑ์สัดส่วนประชาคมท้องถิ่นที่กำหนดไว้ร้อยละหกสิบ สามารถประชุมได้เมื่อองค์ประชุมสัดส่วนประชาคมท้องถิ่นมาประชุมไม่น้อยกว่าร้อยละ ๒๐ กรณีสัดส่วนประชาคมท้องถิ่นมาประชุมไม่ถึงร้อยละยี่สิบ ให้องค์การปกครองส่วนท้องถิ่นประชุมประชาคมท้องถิ่นได้ถ้าสัดส่วนประชาคมท้องถิ่นมาประชุมไม่น้อยกว่าร้อยละ ๓ หรือใช้สัดส่วนประชาคมท้องถิ่นระดับตำบล ประกาศ ณ วันที่ ๑๙ มกราคม ๒๕๖๕

ส่วนที่ ๒ ยุทธศาสตร์การพัฒนางองค์กรปกครองส่วนท้องถิ่น

(๑) ความสัมพันธ์ระหว่างแผนพัฒนาระดับมหภาค

๑) แผนยุทธศาสตร์ชาติ ๒๐ ปี (พ.ศ. ๒๕๖๑ - ๒๕๘๐)

การจัดทำแผนพัฒนาท้องถิ่นขององค์การบริหารส่วนตำบลหัวเขามีความสัมพันธ์กับแผนยุทธศาสตร์ชาติ ๒๐ ปี โดยมุ่งเน้นเพื่อขับเคลื่อนการพัฒนาประเทศไปสู่ความมั่นคง มั่งคั่ง และยั่งยืน โดยแผนยุทธศาสตร์ชาติ ๒๐ ปี (พ.ศ. ๒๕๖๑ - ๒๕๘๐) สรุปย่อได้ ดังนี้

ยุทธศาสตร์ชาติ : กรอบการพัฒนาระยะยาว

เพื่อให้บรรลุวิสัยทัศน์
“ประเทศไทยมีความมั่นคง มั่งคั่ง ยั่งยืน เป็นประเทศพัฒนาแล้ว
ด้วยการพัฒนาตามปรัชญาของเศรษฐกิจพอเพียง”
นำไปสู่การพัฒนาให้คนไทยมีความสุข
และตอบสนองต่อการบรรลุ
ซึ่งผลประโยชน์แห่งชาติ ในการที่จะพัฒนาคุณภาพชีวิต
สร้างรายได้ระดับสูงเป็นประเทศพัฒนาแล้ว และสร้าง
ความสุขของคนไทย สังคมมีความมั่นคง เสมอภาคและ
เป็นธรรม ประเทศสามารถแข่งขันได้ในระบบเศรษฐกิจ

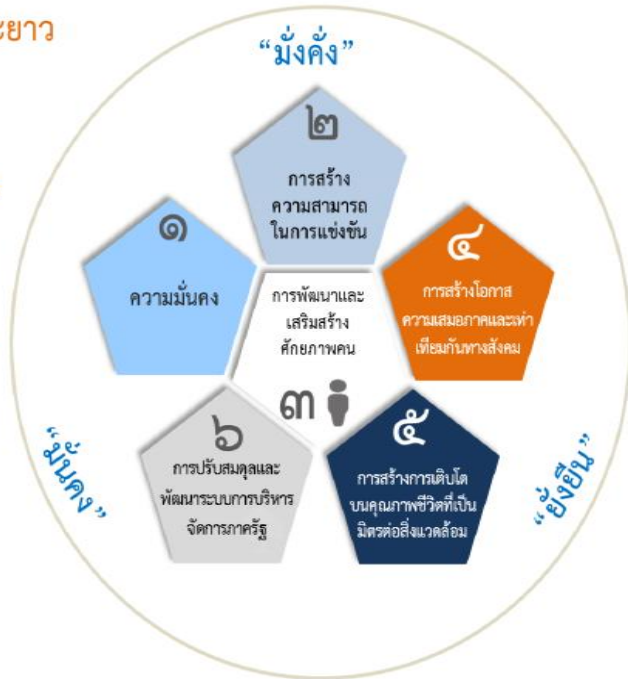

ความเชื่อมโยงของยุทธศาสตร์ชาติกับแผนในระดับต่างๆ

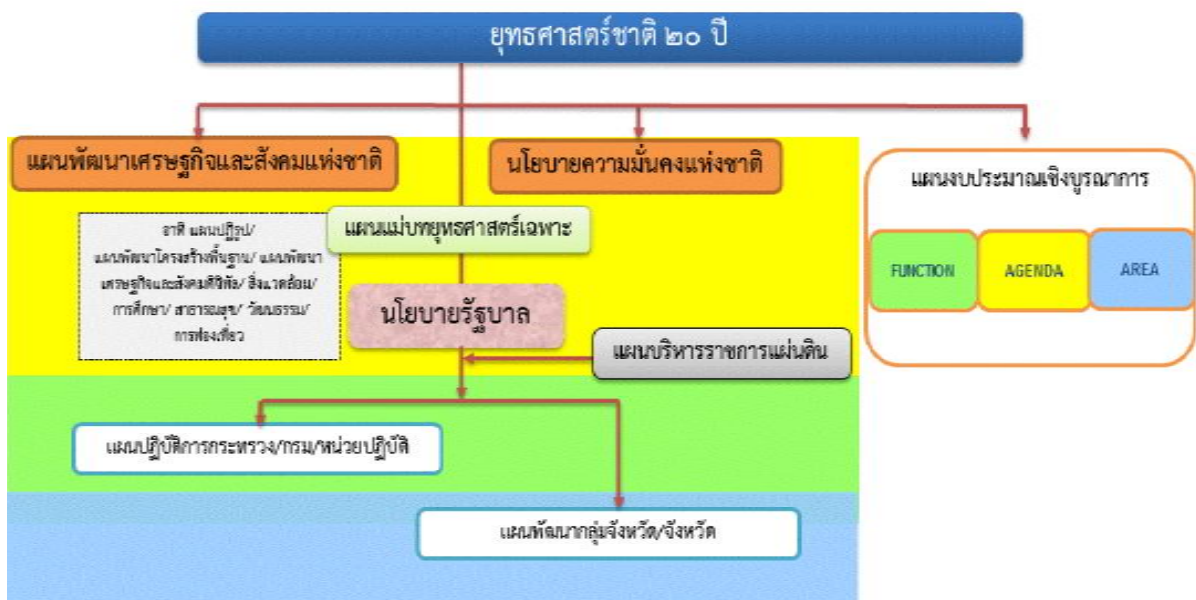

ในปัจจุบันประเทศไทยยังคงมีประเด็นความท้าทายการพัฒนาในหลายมิติทั้งในมิติเศรษฐกิจที่โครงสร้างเศรษฐกิจยังไม่สามารถขับเคลื่อนด้วยนวัตกรรมอย่างเต็มที่ ผลผลิตการผลิตของภาคบริการและภาคเกษตรยังอยู่ในระดับต่ำ คุณภาพและสมรรถนะของแรงงานที่ยังไม่สอดคล้องกับความต้องการในการขับเคลื่อนการพัฒนาของประเทศ มิติทางสังคมที่การยกระดับรายได้ของประชาชน การแก้ปัญหาด้านความยากจนและความเหลื่อมล้ำ การพัฒนาคุณภาพการให้บริการและการขยายโอกาสในการเข้าถึงระบบบริการสาธารณะยังคงมีช่องว่างที่สามารถพัฒนาต่อไปได้ มิติสิ่งแวดล้อมที่การฟื้นฟูและรักษาทรัพยากรธรรมชาติและสิ่งแวดล้อมยังเป็นประเด็นสำคัญสำหรับการพัฒนาประเทศอย่างยั่งยืน และมิติของการบริหารจัดการภาครัฐที่ยังขาดความต่อเนื่องและความยืดหยุ่นในการตอบสนองความต้องการในการแก้ปัญหาของประชาชนได้อย่างเต็มประสิทธิภาพ

นอกจากนี้ ยังมีสถานการณ์ที่กำลังเปลี่ยนแปลงอย่างรวดเร็ว ทั้งการเปลี่ยนแปลงโครงสร้างประชากรที่มีสัดส่วนประชากรวัยแรงงานลดลงและประชากรสูงอายุเพิ่มขึ้นอย่างต่อเนื่อง ความก้าวหน้าทางวิทยาศาสตร์และเทคโนโลยีแบบก้าวกระโดด ความท้าทายใหม่ ๆ ซึ่งมาจากการเปลี่ยนแปลงเชิงโครงสร้างของความสัมพันธ์ระหว่างประเทศ ทั้งด้านความมั่นคงและเศรษฐกิจ การเชื่อมโยงกันอย่างซับซ้อนจากการรวมกลุ่มภายในภูมิภาคและการเปิดเสรีด้านต่าง ๆ ตลอดจนการเปลี่ยนแปลงสภาพภูมิอากาศและความเสื่อมโทรมของระบบนิเวศ ซึ่งสถานการณ์ดังกล่าวจะก่อให้เกิดความท้าทายในการพัฒนาประเทศทั้งในมิติความมั่นคง เศรษฐกิจสังคม และสิ่งแวดล้อม ดังนั้น ประเทศไทยจำเป็นต้องมีการวางแผนยุทธศาสตร์ด้านต่าง ๆ ที่รอบคอบและครอบคลุมเพื่อเป็นกรอบในการขับเคลื่อนการพัฒนาประเทศให้เจริญก้าวหน้าอย่างมั่นคง มั่งคั่ง และยั่งยืน

วิสัยทัศน์ “ประเทศไทยมีความมั่นคง มั่งคั่ง ยั่งยืน เป็นประเทศพัฒนาแล้ว ด้วยการพัฒนาตามหลักปรัชญาของเศรษฐกิจพอเพียง” หรือเป็นคติพจน์ประจำชาติว่า “มั่นคง มั่งคั่ง ยั่งยืน” ทั้งนี้วิสัยทัศน์ดังกล่าวจะต้องสนองตอบต่อผลประโยชน์แห่งชาติ อันได้แก่การมีเอกราช อธิปไตย และบูรณภาพแห่งเขตอำนาจรัฐ การดำรงอยู่อย่างมั่นคง ยั่งยืนของสถาบันหลักของชาติ การดำรงอยู่อย่างมั่นคงของชาติและประชาชนจากภัยคุกคามทุกรูปแบบ การอยู่ร่วมกันในชาติอย่างสันติสุขเป็นปึกแผ่นมีความมั่นคงทางสังคมท่ามกลางพหุสังคมและการมีเกียรติและศักดิ์ศรีของความเป็นมนุษย์ ความเจริญเติบโตของชาติ ความเป็นธรรมและความอยู่ดีมีสุขของประชาชน ความยั่งยืนของฐานทรัพยากรธรรมชาติสิ่งแวดล้อม ความมั่นคงทางพลังงานและอาหาร ความสามารถในการรักษาผลประโยชน์ของชาติภายใต้การเปลี่ยนแปลงของสถานะแวดล้อมระหว่างประเทศและการอยู่ร่วมกันอย่างสันติประสานสอดคล้องกัน ด้านความมั่นคงในประชาคมอาเซียนและประชาคมโลกอย่างมีเกียรติและศักดิ์ศรีไม่เป็นภาระของโลกและสามารถเกื้อกูลประเทศที่มีศักยภาพทางเศรษฐกิจที่ด้อยกว่า

โดยมีเป้าหมายการพัฒนาประเทศ คือ “ประเทศชาติมั่นคง ประชาชนมีความสุข เศรษฐกิจพัฒนาอย่างต่อเนื่อง สังคมเป็นธรรม ฐานทรัพยากรธรรมชาติยั่งยืน” โดยยกระดับศักยภาพของประเทศในหลากหลายมิติ พัฒนาคนในทุกมิติและในทุกช่วงวัยให้เป็นคนดี เก่ง และมีคุณภาพ สร้างโอกาสและความเสมอภาคทางสังคม สร้างการเติบโตบนคุณภาพชีวิตที่เป็นมิตรกับสิ่งแวดล้อม และมีภาครัฐของประชาชนเพื่อประชาชนและประโยชน์ส่วนรวม โดยการประเมินผลการพัฒนาตามยุทธศาสตร์ชาติ ประกอบด้วย

- ๑) ความอยู่ดีมีสุขของคนไทยและสังคมไทย
- ๒) ชีตความสามารถในการแข่งขัน การพัฒนาเศรษฐกิจและการกระจายรายได้
- ๓) การพัฒนาทรัพยากรมนุษย์ของประเทศ
- ๔) ความเท่าเทียมและความเสมอภาคของสังคม
- ๕) ความหลากหลายทางชีวภาพ คุณภาพสิ่งแวดล้อม และความยั่งยืนของทรัพยากรธรรมชาติ
- ๖) ประสิทธิภาพการบริหารจัดการและการเข้าถึงการให้บริการของภาครัฐ

วิสัยทัศน์ : “ประเทศไทยมีความมั่นคง มั่งคั่ง ยั่งยืน เป็นประเทศพัฒนาแล้ว ด้วยการพัฒนาตามปรัชญาของเศรษฐกิจพอเพียง”

การพัฒนาประเทศในช่วงระยะเวลาของยุทธศาสตร์ชาติ จะมุ่งเน้นการสร้างสมดุลระหว่างการพัฒนา เศรษฐกิจ สังคม และสิ่งแวดล้อม โดยประกอบด้วย ๖ ยุทธศาสตร์ ได้แก่ ยุทธศาสตร์ชาติด้านความมั่นคง ยุทธศาสตร์ ชาติด้านการสร้างความสามารถในการแข่งขัน ยุทธศาสตร์ชาติด้านการพัฒนาและเสริมสร้างศักยภาพทรัพยากรมนุษย์ ยุทธศาสตร์ชาติด้านการสร้างโอกาสและความเสมอภาคทางสังคม ยุทธศาสตร์ชาติด้านการสร้างการเติบโตบนคุณภาพ ชีวิตที่เป็นมิตรต่อสิ่งแวดล้อม และยุทธศาสตร์ชาติด้านการปรับสมดุลและพัฒนาระบบการบริหารจัดการภาครัฐ

ยุทธศาสตร์ชาติด้านความมั่นคง

การพัฒนาประเทศในช่วงระยะเวลาของยุทธศาสตร์ชาติ จะมุ่งเน้นการสร้างสมดุลระหว่างการพัฒนา เศรษฐกิจ สังคม และสิ่งแวดล้อม โดยประกอบด้วย ๖ ยุทธศาสตร์ ได้แก่ ยุทธศาสตร์ชาติด้านความมั่นคง ยุทธศาสตร์ชาติด้านการสร้างความสามารถในการแข่งขัน ยุทธศาสตร์ชาติด้านการพัฒนาและเสริมสร้างศักยภาพ มนุษย์ ยุทธศาสตร์ชาติด้านการสร้างโอกาสและความเสมอภาคทางสังคม ยุทธศาสตร์ชาติด้านการสร้างการเติบโต บนคุณภาพชีวิตที่เป็นมิตรต่อสิ่งแวดล้อม และยุทธศาสตร์ชาติด้านการปรับสมดุลและพัฒนาระบบการบริหารจัดการ ภาครัฐ โดยมีสาระสำคัญของแต่ละยุทธศาสตร์ สรุปได้ ดังนี้

๑. ยุทธศาสตร์ด้านความมั่นคง มีเป้าหมายการพัฒนาที่สำคัญ คือ ประเทศชาติมั่นคง ประชาชน มีความสุข เน้นการบริหารจัดการสถานะแวดล้อมของประเทศให้มีความมั่นคง ปลอดภัย เอกราช อธิปไตย และมีความสงบเรียบร้อยในทุกระดับ ตั้งแต่ระดับชาติ สังคม ชุมชน มุ่งเน้นการพัฒนาคน เครื่องมือ เทคโนโลยี และระบบฐานข้อมูลขนาดใหญ่ให้มีความพร้อมสามารถรับมือกับภัยคุกคามและภัยพิบัติได้ทุกรูปแบบ และทุกระดับความ

รุนแรง ควบคู่ไปกับการป้องกันและแก้ไขปัญหาด้านความมั่นคงที่มีอยู่ในปัจจุบัน และที่อาจจะเกิดขึ้นในอนาคต ใช้กลไกการแก้ไขปัญหาแบบบูรณาการทั้งกับส่วนราชการ ภาคเอกชน ประชาสังคม และองค์กรที่ไม่ใช่รัฐรวมถึงประเทศเพื่อนบ้านและมิตรประเทศทั่วโลกบนพื้นฐานของหลักธรรมาภิบาล

ตัวชี้วัด ประกอบด้วย

- (๑) ความสุขของประชากรไทย
- (๒) ความมั่นคงปลอดภัยของประเทศ
- (๓) ความพร้อมของกองทัพ หน่วยงานด้านความมั่นคง และการมีส่วนร่วมของภาครัฐ ภาคเอกชน และภาคประชาชนในการป้องกันและแก้ไขปัญหาความมั่นคง
- (๔) บทบาทและการยอมรับในด้านความมั่นคงของไทยในประชาคมระหว่างประเทศ
- (๕) ประสิทธิภาพการบริหารจัดการความมั่นคงแบบองค์รวม

โดยประเด็นยุทธศาสตร์ชาติด้านความมั่นคง ประกอบด้วย ๕ ประเด็น ได้แก่

๑. การรักษาความสงบภายในประเทศ เพื่อสร้างเสริมความสงบเรียบร้อยและสันติสุขให้เกิดขึ้นกับประเทศชาติบ้านเมือง โดย

- (๑) การพัฒนาและเสริมสร้างคนในทุกภาคส่วนให้มีความเข้มแข็ง มีความพร้อม ตระหนักในเรื่องความมั่นคง และมีส่วนร่วมในการแก้ไขปัญหา
- (๒) การพัฒนาและเสริมสร้างความจงรักภักดีต่อสถาบันหลักของชาติ
- (๓) การพัฒนาและเสริมสร้างการเมืองในระบอบประชาธิปไตยอันมีพระมหากษัตริย์ทรงเป็นประมุขที่มีเสถียรภาพและมีธรรมาภิบาล เห็นแก่ประโยชน์ของประเทศชาติมากกว่าประโยชน์ส่วนตน
- (๔) การพัฒนาและเสริมสร้างกลไกที่สามารถป้องกันและขจัดสาเหตุของประเด็นปัญหาความมั่นคงที่สำคัญ

๒. การป้องกันและแก้ไขปัญหาที่มีผลกระทบต่อความมั่นคง เพื่อแก้ไขปัญหาเดิมและป้องกันไม่ให้เกิดปัญหาใหม่เกิดขึ้น โดย

- (๑) การแก้ไขปัญหาความมั่นคงในปัจจุบัน
- (๒) การติดตาม เฝ้าระวัง ป้องกัน และแก้ไขปัญหาที่อาจอุบัติขึ้นใหม่
- (๓) การสร้างความปลอดภัยและความสันติสุขอย่างถาวรในพื้นที่จังหวัดชายแดนภาคใต้
- (๔) การรักษาความมั่นคงและผลประโยชน์ทางทรัพยากรธรรมชาติและสิ่งแวดล้อม

ทั้งทางบกและทางทะเล

๓. การพัฒนาศักยภาพของประเทศให้พร้อมเผชิญภัยคุกคามที่กระทบต่อความมั่นคงของชาติ เพื่อยกระดับขีดความสามารถของกองทัพและหน่วยงานด้านความมั่นคง โดย

- (๑) การพัฒนาระบบงานข่าวกรองแห่งชาติแบบบูรณาการอย่างมีประสิทธิภาพ
- (๒) การพัฒนาและฝึกพลกำลังอำนาจแห่งชาติ กองทัพและหน่วยงานความมั่นคง รวมทั้งภาครัฐและภาคประชาชน ให้พร้อมป้องกันและรักษาอธิปไตยของประเทศ และเผชิญกับภัยคุกคามได้ทุกมิติทุกรูปแบบและทุกระดับ

(๓) การพัฒนาระบบเตรียมพร้อมแห่งชาติและการบริหารจัดการภัยคุกคามให้มีประสิทธิภาพ

๔. การบูรณาการความร่วมมือด้านความมั่นคงกับอาเซียนและนานาชาติรวมถึงองค์กรภาครัฐและที่มีใช้ภาครัฐ เพื่อสร้างเสริมความสงบสุข สันติสุข ความมั่นคงและความเจริญก้าวหน้าให้กับประเทศชาติ ภูมิภาคและโลก อย่างยั่งยืน โดย

- (๑) การเสริมสร้างและรักษาคุณภาพสภาวะแวดล้อมระหว่างประเทศ
- (๒) การเสริมสร้างและธำรงไว้ซึ่งสันติภาพและความมั่นคงของภูมิภาค
- (๓) การร่วมมือทางการพัฒนากับประเทศเพื่อนบ้าน ภูมิภาคโลก รวมถึงองค์กรภาครัฐและ

ที่มีใช้ภาครัฐ

๕. การพัฒนากลไกการบริหารจัดการความมั่นคงแบบองค์รวม เพื่อให้กลไกสำคัญต่างๆ ทำงานได้อย่างมีประสิทธิภาพ มีการใช้หลักธรรมาภิบาลและการบังคับใช้กฎหมายอย่างเคร่งครัด โดย

- (๑) การพัฒนากลไกให้พร้อมสำหรับการติดตาม เฝ้าระวัง แจ้งเตือน ป้องกัน และแก้ไข ปัญหาความมั่นคงแบบองค์รวมอย่างเป็นรูปธรรม
- (๒) การบริหารจัดการความมั่นคงให้เอื้ออำนวยต่อการพัฒนาประเทศในมิติอื่น ๆ
- (๓) การพัฒนากลไกและองค์กรขับเคลื่อนยุทธศาสตร์ชาติด้านความมั่นคง

๒. ยุทธศาสตร์ชาติด้านการสร้างความสามารถในการแข่งขัน มีเป้าหมายการพัฒนาที่มุ่งเน้นการยกระดับศักยภาพของประเทศในหลากหลายมิติ บนพื้นฐานแนวคิด ๓ ประการ ได้แก่

(๑) “ต่อยอดอดีต” โดยมองกลับไปที่รากเหง้าทางเศรษฐกิจอัตลักษณ์ วัฒนธรรม ประเพณี วิถีชีวิต และจุดเด่นทางทรัพยากรธรรมชาติที่หลากหลาย รวมทั้งความได้เปรียบเชิงเปรียบเทียบของประเทศในด้านอื่นๆ นำมาประยุกต์ผสมผสานกับเทคโนโลยีและนวัตกรรม เพื่อให้สอดคล้องกับบริบทของเศรษฐกิจและสังคมโลกสมัยใหม่

(๒) “ปรับปัจจุบัน” เพื่อปูทางสู่นาคต ผ่านการพัฒนาโครงสร้างพื้นฐานของประเทศในมิติต่างๆ ทั้งโครงข่ายระบบคมนาคมและขนส่ง โครงสร้างพื้นฐานวิทยาศาสตร์ เทคโนโลยี และดิจิทัล และการปรับสภาพแวดล้อมให้เอื้อต่อการพัฒนาอุตสาหกรรมและบริการอนาคต

(๓) “สร้างคุณค่าใหม่ในอนาคต” ด้วยการเพิ่มศักยภาพของผู้ประกอบการพัฒนาคนรุ่นใหม่ รวมถึงปรับรูปแบบธุรกิจ เพื่อตอบสนองต่อความต้องการของตลาด ผสมผสานกับยุทธศาสตร์ที่รองรับอนาคต บนพื้นฐานของการต่อยอดอดีตและปรับปัจจุบัน พร้อมทั้งการส่งเสริมและสนับสนุนจากภาครัฐ ให้ประเทศไทยสามารถสร้างฐานรายได้และการจ้างงานใหม่ขยายโอกาสทางการค้าและการลงทุนในเวทีโลก ควบคู่ไปกับการยกระดับรายได้และการกินดีอยู่ดี รวมถึงการเพิ่มขึ้นของคนชั้นกลางและลดความเหลื่อมล้ำของคนในประเทศได้ในคราวเดียวกัน

ตัวชี้วัด ประกอบด้วย

- (๑) รายได้ประชาชาติ การขยายตัวของผลิตภัณฑ์มวลรวมภายในประเทศ และการกระจายรายได้
- (๒) ผลผลิตการผลิตของประเทศทั้งในปัจจุบันการผลิตและแรงงาน
- (๓) การลงทุนเพื่อการวิจัยและพัฒนา
- (๔) ความสามารถในการแข่งขันของประเทศ

โดยประเด็นยุทธศาสตร์ชาติด้านการสร้างความสามารถในการแข่งขัน ประกอบด้วย ๕ ประเด็น ได้แก่

๑. การเกษตรสร้างมูลค่า ให้ความสำคัญกับการเพิ่มผลผลิตภาพการผลิตทั้งเชิงปริมาณและมูลค่า และความหลากหลายของสินค้าเกษตร ประกอบด้วย

- (๑) เกษตรอัตลักษณ์พื้นถิ่น
- (๒) เกษตรปลอดภัย
- (๓) เกษตรชีวภาพ
- (๔) เกษตรแปรรูป
- (๕) เกษตรอัจฉริยะ

๒. อุตสาหกรรมและบริการแห่งอนาคต โดยสร้างอุตสาหกรรมและบริการแห่งอนาคตที่ขับเคลื่อนประเทศไทยไปสู่ประเทศที่พัฒนาแล้วด้วยนวัตกรรมและเทคโนโลยีแห่งอนาคต ประกอบด้วย

- (๑) อุตสาหกรรมชีวภาพ
- (๒) อุตสาหกรรมและบริการการแพทย์ครบวงจร
- (๓) อุตสาหกรรมและบริการดิจิทัล ข้อมูล และปัญญาประดิษฐ์
- (๔) อุตสาหกรรมและบริการขนส่งและโลจิสติกส์
- (๕) อุตสาหกรรมความมั่นคงของประเทศ

๓. สร้างความหลากหลายด้านการท่องเที่ยว โดยการรักษากการเป็นจุดหมายปลายทางที่สำคัญของการท่องเที่ยวระดับโลกที่ดึงดูดนักท่องเที่ยวทุกระดับและเพิ่มสัดส่วนของนักท่องเที่ยวที่มีคุณภาพสูง ประกอบด้วย

- (๑) ท่องเที่ยวเชิงสร้างสรรค์และวัฒนธรรม
- (๒) ท่องเที่ยวเชิงธุรกิจ
- (๓) ท่องเที่ยวเชิงสุขภาพ ความงามและแพทย์แผนไทย
- (๔) ท่องเที่ยวสำราญทางน้ำ
- (๕) ท่องเที่ยวเชื่อมโยงภูมิภาค

๔. โครงสร้างพื้นฐาน เชื่อมไทย เชื่อมโลก ครอบคลุมถึงโครงสร้างพื้นฐานทางกายภาพในด้านโครงข่ายคมนาคมพื้นที่และเมือง รวมถึงเทคโนโลยี ตลอดจนโครงสร้างพื้นฐานทางเศรษฐกิจ โดย

- (๑) เชื่อมโยงโครงข่ายคมนาคมไร้รอยต่อ
- (๒) สร้างและพัฒนาเขตเศรษฐกิจพิเศษ
- (๓) เพิ่มพื้นที่และเมืองเศรษฐกิจ
- (๔) พัฒนาโครงสร้างพื้นฐานเทคโนโลยีสมัยใหม่
- (๕) รักษาและเสริมสร้างเสถียรภาพทางเศรษฐกิจมหภาค

๕. พัฒนาเศรษฐกิจบนพื้นฐานผู้ประกอบการยุคใหม่ สร้างและพัฒนาผู้ประกอบการยุคใหม่ ที่มีทักษะและจิตวิญญาณของการเป็นผู้ประกอบการที่มีความสามารถในการแข่งขันและมีอัตลักษณ์ชัดเจน โดย

- (๑) สร้างผู้ประกอบการอัจฉริยะ
- (๒) สร้างโอกาสเข้าถึงบริการทางการเงิน
- (๓) สร้างโอกาสเข้าถึงตลาด
- (๔) สร้างโอกาสเข้าถึงข้อมูล
- (๕) ปรับบทบาทและโอกาสการเข้าถึงบริการภาครัฐ

๓. ยุทธศาสตร์ชาติด้านการพัฒนาและเสริมสร้างศักยภาพทรัพยากรมนุษย์ มีเป้าหมายการพัฒนาที่สำคัญเพื่อพัฒนาคนในทุกมิติและในทุกช่วงวัยให้เป็นคนดี เก่งและมีคุณภาพ โดยคนไทยมีความพร้อมทั้งกาย ใจ สติปัญญา มีพัฒนาการที่รอบด้าน และมีสุขภาวะที่ดีในทุกช่วงวัย มีจิตสาธารณะ รับผิดชอบต่อสังคมและผู้อื่น มัธยัสถ์อดออม โอบอ้อมอารี มีวินัย รักษาศีลธรรม และเป็นพลเมืองดีของชาติ มีหลักคิดที่ถูกต้อง มีทักษะที่จำเป็นในศตวรรษที่ ๒๑ มีทักษะสื่อสารภาษาอังกฤษและภาษาที่ ๓ และอนุรักษ์ภาษาท้องถิ่น มีนิสัยรักการเรียนรู้และการพัฒนาตนเองอย่างต่อเนื่องตลอดชีวิต สู่การเป็นคนไทยที่มีทักษะสูง เป็นนวัตกรรม นักคิด ผู้ประกอบการ เกษตรกร ยุคใหม่และอื่นๆ โดยมีสัมมาชีพตามความถนัดของตนเอง

ตัวชี้วัด ประกอบด้วย

- (๑) การพัฒนาคุณภาพชีวิต สุขภาวะ และความเป็นอยู่ที่ดีของคนไทย
- (๒) ผลสัมฤทธิ์ทางการศึกษาและการเรียนรู้ตลอดชีวิต
- (๓) การพัฒนาสังคมและครอบครัวไทย

โดยประเด็นยุทธศาสตร์ชาติด้านการพัฒนาและเสริมสร้างศักยภาพทรัพยากรมนุษย์ ประกอบด้วย ๗ ประเด็น ได้แก่

๑. การปรับเปลี่ยนค่านิยมและวัฒนธรรม มุ่งเน้นให้สถาบันทางสังคมร่วมปลูกฝังค่านิยมและวัฒนธรรมที่พึงประสงค์โดย

- (๑) การปลูกฝังค่านิยมและวัฒนธรรมผ่านการเลี้ยงดูในครอบครัว
- (๒) การบูรณาการเรื่องความซื่อสัตย์ วินัย คุณธรรม จริยธรรม ในการจัดการเรียนการสอนในสถานศึกษา
- (๓) การสร้างความเข้มแข็งในสถาบันทางศาสนา
- (๔) การปลูกฝังค่านิยมและวัฒนธรรมโดยใช้ชุมชนเป็นฐาน
- (๕) การสร้างค่านิยมและวัฒนธรรมที่พึงประสงค์จากภาคธุรกิจ
- (๖) การใช้สื่อและสื่อสารมวลชนในการปลูกฝังค่านิยมและวัฒนธรรมของคนในสังคม
- (๗) การส่งเสริมให้คนไทยมีจิตสาธารณะและมีความรับผิดชอบต่อส่วนรวม

๒. การพัฒนาศักยภาพคนตลอดช่วงชีวิต มุ่งเน้นการพัฒนาคนเชิงคุณภาพในทุกช่วงวัย ประกอบด้วย

- (๑) ช่วงการตั้งครรภ์/ปฐมวัย เน้นการเตรียมความพร้อมให้แก่พ่อแม่ก่อนการตั้งครรภ์
- (๒) ช่วงวัยเรียน/วัยรุ่น ปลูกฝังความเป็นคนดี มีวินัยพัฒนาทักษะการเรียนรู้ที่สอดคล้องกับศตวรรษที่ ๒๑
- (๓) ช่วงวัยแรงงาน ยกกระดับศักยภาพ ทักษะและสมรรถนะแรงงานสอดคล้องกับความต้องการของตลาด
- (๔) ช่วงวัยผู้สูงอายุ ส่งเสริมให้ผู้สูงอายุเป็นพลังในการขับเคลื่อนประเทศ

๓. ปฏิรูปกระบวนการเรียนรู้ที่ตอบสนองต่อการเปลี่ยนแปลงในศตวรรษที่ ๒๑ มุ่งเน้นผู้เรียนให้มีทักษะการเรียนรู้และมีใจใฝ่เรียนรู้ตลอดเวลา โดย

- (๑) การปรับเปลี่ยนระบบการเรียนรู้ให้เอื้อต่อการพัฒนาทักษะสำหรับศตวรรษที่ ๒๑
- (๒) การเปลี่ยนโฉมบทบาท “ครู” ให้เป็นครูยุคใหม่
- (๓) การเพิ่มประสิทธิภาพระบบบริหารจัดการศึกษาในทุกระดับ ทุกประเภท

(๔) การพัฒนาระบบการเรียนรู้ตลอดชีวิต

(๕) การสร้างความตื่นตัวให้คนไทยตระหนักถึงบทบาท ความรับผิดชอบ และการวาง

ตำแหน่งของประเทศไทยในภูมิภาคเอเชียอาคเนย์และประชาคมโลก

(๖) การวางพื้นฐานระบบรองรับการเรียนรู้โดยใช้ดิจิทัลแพลตฟอร์ม

(๗) การสร้างระบบการศึกษาเพื่อเป็นเลิศทางวิชาการระดับนานาชาติ

๔. การตระหนักถึงปัญหาของมนุษย์ที่หลากหลาย โดย

(๑) การพัฒนาและส่งเสริมพหุปัญญาผ่านครอบครัว ระบบสถานศึกษา สภาพแวดล้อม รวมทั้งสื่อตั้งแต่ระดับปฐมวัย

(๒) การสร้างเส้นทางอาชีพ สภาพแวดล้อมการทำงาน และระบบสนับสนุน ที่เหมาะสมสำหรับผู้มีความสามารถพิเศษผ่านกลไกต่าง ๆ

(๓) การดึงดูดกลุ่มผู้เชี่ยวชาญต่างชาติและคนไทยที่มีความสามารถในต่างประเทศให้มาสร้างและพัฒนาเทคโนโลยีและนวัตกรรมให้กับประเทศ

๕. การเสริมสร้างให้คนไทยมีสุขภาวะที่ดี ครอบคลุมทั้งด้านกาย ใจ สติปัญญา และสังคม โดย

(๑) การสร้างความรอบรู้ด้านสุขภาวะ

(๒) การป้องกันและควบคุมปัจจัยเสี่ยงที่คุกคามสุขภาวะ

(๓) การสร้างสภาพแวดล้อมที่เอื้อต่อการมีสุขภาวะที่ดี

(๔) การพัฒนาระบบบริการสุขภาพที่ทันสมัยสนับสนุนการสร้างสุขภาวะที่ดี

(๕) การส่งเสริมให้ชุมชนเป็นฐานในการสร้างสุขภาวะที่ดีในทุกพื้นที่

๖. การสร้างสภาพแวดล้อมที่เอื้อต่อการพัฒนาและเสริมสร้างศักยภาพทรัพยากรมนุษย์ โดย

(๑) การสร้างความอยู่ดีมีสุขของครอบครัวไทย

(๒) การส่งเสริมบทบาทการมีส่วนร่วมของภาครัฐ ภาคเอกชน องค์กรปกครองส่วนท้องถิ่น ครอบครัวและชุมชนในการพัฒนาทรัพยากรมนุษย์

(๓) การปลูกฝังและพัฒนาทักษะนอกห้องเรียน

(๔) การพัฒนาระบบฐานข้อมูลเพื่อการพัฒนาทรัพยากรมนุษย์

๗. การเสริมสร้างศักยภาพการกีฬาในการสร้างคุณค่าทางสังคมและพัฒนาประเทศ โดย

(๑) การส่งเสริมการออกกำลังกาย และกีฬาขั้นพื้นฐานให้กลายเป็นวิถีชีวิต

(๒) การส่งเสริมให้ประชาชนมีส่วนร่วมในกิจกรรมออกกำลังกาย กีฬาและนันทนาการ

(๓) การส่งเสริมการกีฬาเพื่อพัฒนาสู่ระดับอาชีพ

(๔) การพัฒนาบุคลากรด้านการกีฬาและนันทนาการเพื่อรองรับการเติบโตของอุตสาหกรรมกีฬา

๔. ยุทธศาสตร์ชาติด้านการสร้างโอกาสและความเสมอภาคทางสังคม มีเป้าหมายการพัฒนาที่สำคัญ ที่ให้ความสำคัญการดึงเอาพลังของภาคส่วนต่างๆ ทั้งภาคเอกชน ประชาสังคม ชุมชนท้องถิ่น มาร่วมขับเคลื่อน โดยการสนับสนุนการรวมตัวของประชาชนในการร่วมคิดร่วมทำเพื่อส่วนรวม การกระจายอำนาจและความรับผิดชอบไปสู่กลไกบริหารราชการแผ่นดินในระดับท้องถิ่น การเสริมสร้างความเข้มแข็งของชุมชนในการจัดการตนเอง และการเตรียมความพร้อมของประชากรไทยทั้งในมิติสุขภาพเศรษฐกิจ สังคม และสภาพแวดล้อมให้เป็นประชากรที่มีคุณภาพ

สามารถพึ่งตนเองและทำประโยชน์แก่ครอบครัว ชุมชน และสังคมให้นานที่สุด โดยรัฐให้หลักประกันการเข้าถึงบริการ และสวัสดิการที่มีคุณภาพอย่างเป็นธรรมและทั่วถึง

ตัวชี้วัด ประกอบด้วย

(๑) ความแตกต่างของรายได้และการเข้าถึงบริการภาครัฐระหว่างกลุ่มประชากร

(๒) ความก้าวหน้าของการพัฒนาคน

(๓) ความก้าวหน้าในการพัฒนาจังหวัดในการเป็นศูนย์กลางความเจริญทางเศรษฐกิจ สังคม

และเทคโนโลยี

(๔) คุณภาพชีวิตของประชากรสูงอายุ

โดยประเด็นยุทธศาสตร์ชาติด้านการสร้างโอกาสและความเสมอภาคทางสังคม ประกอบด้วย

๔ ประเด็น ได้แก่

๑. การลดความเหลื่อมล้ำ สร้างความเป็นธรรมในทุกมิติ โดย

(๑) ปรับโครงสร้างเศรษฐกิจฐานราก

(๒) ปฏิรูประบบภาษีและการคุ้มครองผู้บริโภค

(๓) กระจายการถือครองที่ดินและการเข้าถึงทรัพยากร

(๔) เพิ่มผลิตภาพและคุ้มครองแรงงานไทยให้เป็นแรงงานฝีมือที่มีคุณภาพและความริเริ่ม

สร้างสรรค์ มีความปลอดภัยในการทำงาน

(๕) สร้างหลักประกันทางสังคมที่ครอบคลุมและเหมาะสมกับคนทุกช่วงวัย ทุกเพศภาวะ

และทุกกลุ่ม

(๖) ลงทุนทางสังคมแบบมุ่งเป้าเพื่อช่วยเหลือกลุ่มคนยากจนและกลุ่มผู้ด้อยโอกาสโดยตรง

(๗) สร้างความเป็นธรรมในการเข้าถึงบริการสาธารณสุขและการศึกษา โดยเฉพาะสำหรับผู้

มีรายได้น้อยและกลุ่มผู้ด้อยโอกาส

(๘) สร้างความเป็นธรรมในการเข้าถึงกระบวนการยุติธรรมอย่างทั่วถึง

๒. การกระจายศูนย์กลางความเจริญทางเศรษฐกิจ สังคมและเทคโนโลยี โดย

(๑) พัฒนาศูนย์กลางความเจริญทางเศรษฐกิจ สังคมและเทคโนโลยีในภูมิภาค

(๒) กำหนดแผนพัฒนาเศรษฐกิจและสังคมของแต่ละกลุ่มจังหวัดในมิติต่าง ๆ

(๓) จัดระบบเมืองที่เอื้อต่อการสร้างชีวิตและสังคมที่มีคุณภาพและปลอดภัย ให้สามารถ

ตอบสนองต่อสังคมสูงวัยและแนวโน้มของการขยายตัวของเมืองในอนาคต

(๔) ปรับโครงสร้างและแก้ไขกฎหมายระเบียบบริหารราชการแผ่นดิน เพื่อวางระบบและ

กลไกการบริหารงานในระดับภาค กลุ่มจังหวัด

(๕) สนับสนุนการพัฒนาพื้นที่บนฐานข้อมูลความรู้ เทคโนโลยีและนวัตกรรม

(๖) การพัฒนากำลังแรงงานในพื้นที่

๓. การเสริมสร้างพลังทางสังคม โดย

(๑) สร้างสังคมเข้มแข็งที่แบ่งปันไม่ทอดทิ้งกัน และมีคุณธรรม โดยสนับสนุนการรวมตัวและ

ดึงพลังของภาคส่วนต่าง ๆ

(๒) การรองรับสังคมสูงวัยอย่างมีคุณภาพ

(๓) สนับสนุนความร่วมมือระหว่างภาครัฐ ภาคเอกชน ภาควิชาการ ภาคประชาสังคมและภาคประชาชน

(๔) ส่งเสริมความเสมอภาคทางเพศและบทบาทของสตรีในการสร้างสรรค์สังคม

(๕) สนับสนุนการพัฒนาบนฐานทุนทางสังคมและวัฒนธรรม

(๖) สนับสนุนการพัฒนาเทคโนโลยีสารสนเทศและสื่อสร้างสรรค์ เพื่อรองรับสังคมยุคดิจิทัล

๔. การเพิ่มขีดความสามารถของชุมชนท้องถิ่นในการพัฒนา การพึ่งตนเองและการจัดการตนเอง โดย

(๑) ส่งเสริมการปรับพฤติกรรมในระดับครัวเรือนให้มีขีดความสามารถในการจัดการวางแผนชีวิต สุขภาพ ครอบครัว การเงินและอาชีพ

(๒) เสริมสร้างศักยภาพของชุมชนในการพึ่งตนเองและการพึ่งพากันเอง

(๓) สร้างการมีส่วนร่วมของภาคส่วนต่างๆ เพื่อสร้างประชาธิปไตยชุมชน

(๔) สร้างภูมิคุ้มกันทางปัญญาให้กับชุมชนยุทธศาสตร์ชาติด้านการสร้างการเติบโตบนคุณภาพชีวิตที่เป็นมิตรต่อสิ่งแวดล้อม

๕. ยุทธศาสตร์ชาติด้านการสร้างการเติบโตบนคุณภาพชีวิตที่เป็นมิตรต่อสิ่งแวดล้อม มีเป้าหมายการพัฒนาที่สำคัญเพื่อนำไปสู่การบรรลุเป้าหมายการพัฒนาที่ยั่งยืนในทุกมิติ ทั้งมิติด้านสังคม เศรษฐกิจ สิ่งแวดล้อม ธรรมาภิบาล และความเป็นหุ้นส่วนความร่วมมือระหว่างกันทั้งภายในและภายนอกประเทศอย่างบูรณาการ ใช้พื้นที่เป็นตัวตั้งในการกำหนดกลยุทธ์และแผนงาน และการให้ทุกฝ่ายที่เกี่ยวข้องได้เข้ามามีส่วนร่วมในแบบทางตรงให้มากที่สุดเท่าที่จะเป็นไปได้ โดยเป็นการดำเนินการบนพื้นฐานการเติบโตร่วมกัน ไม่ว่าจะเป็ทางเศรษฐกิจ สิ่งแวดล้อม และคุณภาพชีวิตโดยให้ความสำคัญกับการสร้างสมดุลทั้ง ๓ ด้าน อันจะนำไปสู่ความยั่งยืนเพื่อคนรุ่นต่อไปอย่างแท้จริง

ตัวชี้วัด ประกอบด้วย

(๑) พื้นที่สีเขียวที่เป็นมิตรกับสิ่งแวดล้อม

(๒) สภาพแวดล้อมและทรัพยากรธรรมชาติที่เสื่อมโทรมได้รับการฟื้นฟู

(๓) การเติบโตที่เป็นมิตรกับสิ่งแวดล้อม

(๔) ปริมาณก๊าซเรือนกระจก มูลค่าเศรษฐกิจฐานชีวภาพ

โดยประเด็นยุทธศาสตร์ชาติด้านการสร้างการเติบโตบนคุณภาพชีวิตที่เป็นมิตรต่อสิ่งแวดล้อม ประกอบด้วย ๖ ประเด็น ได้แก่

๑. สร้างการเติบโตอย่างยั่งยืนบนสังคมเศรษฐกิจสีเขียว โดย

(๑) เพิ่มมูลค่าของเศรษฐกิจฐานชีวภาพให้สอดคล้องกับยุทธศาสตร์ด้านการสร้างความสามารถในการแข่งขัน

(๒) อนุรักษ์และฟื้นฟูความหลากหลายทางชีวภาพในและนอกถิ่นกำเนิด

(๓) อนุรักษ์และฟื้นฟูแม่น้ำลำคลองและแหล่งน้ำธรรมชาติทั่วประเทศ

(๔) รักษาและเพิ่มพื้นที่สีเขียวที่เป็นมิตรกับสิ่งแวดล้อม

(๕) ส่งเสริมการบริโภคและการผลิตที่ยั่งยืน

๒. สร้างการเติบโตอย่างยั่งยืนบนสังคมเศรษฐกิจภาคทะเล โดย

(๑) เพิ่มมูลค่าของเศรษฐกิจฐานชีวภาพทางทะเล

(๒) ปรับปรุง ฟื้นฟู และสร้างใหม่ทรัพยากรทางทะเลและชายฝั่งทั้งระบบ

(๓) พื้นฟูชายหาดที่เป็นแหล่งท่องเที่ยว ชายฝั่งทะเลได้รับการป้องกันและแก้ไขทั้งระบบ และมีนโยบายการจัดการชายฝั่งแบบบูรณาการอย่างเป็นองค์รวม

(๔) พัฒนาและเพิ่มสัดส่วนกิจกรรมทางทะเลที่เป็นมิตรต่อสิ่งแวดล้อม

๓. สร้างการเติบโตอย่างยั่งยืนบนสังคมที่เป็นมิตรต่อสภาพภูมิอากาศ โดย

(๑) ลดการปล่อยก๊าซเรือนกระจก

(๒) มีการปรับตัวเพื่อลดความสูญเสียและเสียหายจากภัยธรรมชาติและผลกระทบที่เกี่ยวข้องกับการเปลี่ยนแปลงสภาพภูมิอากาศ

(๓) มุ่งเป้าสู่การลงทุนที่เป็นมิตรต่อสภาพภูมิอากาศในการพัฒนาโครงสร้างพื้นฐานของภาครัฐและภาคเอกชน

(๔) พัฒนาและสร้างระบบรับมือปรับตัวต่อโรคอุบัติใหม่และโรคอุบัติซ้ำที่เกิดจากการเปลี่ยนแปลงภูมิอากาศ

๔. พัฒนาพื้นที่เมือง ชนบท เกษตรกรรมและอุตสาหกรรมเชิงนิเวศ มุ่งเน้นความเป็นเมืองที่เติบโตอย่างต่อเนื่อง โดย

(๑) จัดทำแผนผังภูมินิเวศเพื่อการพัฒนาเมือง ชนบท พื้นที่เกษตรกรรมและอุตสาหกรรม รวมถึงพื้นที่อนุรักษ์ตามศักยภาพและความเหมาะสมทางภูมินิเวศอย่างเป็นเอกภาพ

(๒) พัฒนาพื้นที่เมือง ชนบทเกษตรกรรม และ อุตสาหกรรมเชิงนิเวศ ที่มีการบริหารจัดการตามแผนผังภูมินิเวศอย่างยั่งยืน

(๓) จัดการมลพิษที่มีผลกระทบต่อสิ่งแวดล้อม และสารเคมีในภาคเกษตรทั้งระบบ ให้เป็นไปตามมาตรฐานสากลและค่ามาตรฐานสากล

(๔) สงวนรักษา อนุรักษ์ฟื้นฟู และพัฒนาทรัพยากรธรรมชาติ มรดกทางสถาปัตยกรรมและศิลปวัฒนธรรมอัตลักษณ์ และวิถีชีวิตพื้นถิ่นบนฐานธรรมชาติ และฐานวัฒนธรรมอย่างยั่งยืน

(๕) พัฒนาเครือข่ายองค์กรพัฒนาเมืองและชุมชน รวมทั้งกลุ่มอาสาสมัคร ด้วยกลไกการมีส่วนร่วมของทุกภาคส่วนในท้องถิ่น

(๖) เสริมสร้างระบบสาธารณสุขและอนามัยสิ่งแวดล้อมและยกระดับความสามารถในการป้องกันโรคอุบัติใหม่และอุบัติซ้ำ

๕. พัฒนาความมั่นคงน้ำ พลังงาน และเกษตรที่เป็นมิตรต่อสิ่งแวดล้อม โดย

(๑) พัฒนาการจัดการน้ำเชิงลุ่มน้ำทั้งระบบเพื่อเพิ่มความมั่นคงด้านน้ำของประเทศ

(๒) เพิ่มผลิตภาพของน้ำทั้งระบบในการใช้น้ำอย่างประหยัด รู้คุณค่า และสร้างมูลค่าเพิ่มจากการใช้น้ำให้ทัดเทียมกับระดับสากล

(๓) พัฒนาความมั่นคงพลังงานของประเทศและส่งเสริมการใช้พลังงานที่เป็นมิตรต่อสิ่งแวดล้อม

(๔) เพิ่มประสิทธิภาพการใช้พลังงานโดยลดความเข้มข้นของการใช้พลังงาน

(๕) พัฒนาความมั่นคงด้านการเกษตรและอาหารของประเทศและชุมชน ในมิติปริมาณ คุณภาพ ราคาและการเข้าถึงอาหาร

๖. ยกระดับกระบวนการทัศน์เพื่อกำหนดอนาคตประเทศ โดย

(๑) ส่งเสริมคุณลักษณะและพฤติกรรมที่พึงประสงค์ด้านสิ่งแวดล้อมและคุณภาพชีวิตที่ดีของคนไทย

(๒) พัฒนาเครื่องมือ กลไกและระบบยุติธรรม และระบบประชาธิปไตยสิ่งแวดล้อม

(๓) จัดโครงสร้างเชิงสถาบันเพื่อจัดการประเด็นร่วม ด้านการบริหารจัดการทรัพยากรธรรมชาติและสิ่งแวดล้อมที่สำคัญ

(๔) พัฒนาและดำเนินโครงการที่ยกระดับกระบวนการทัศน์ เพื่อกำหนดอนาคตประเทศ ด้านทรัพยากรธรรมชาติและสิ่งแวดล้อมและวัฒนธรรม บนหลักของการมีส่วนร่วม และธรรมาภิบาล

๖. ยุทธศาสตร์ชาติด้านการปรับสมดุลและพัฒนาระบบการบริหารจัดการภาครัฐ มีเป้าหมายการพัฒนาที่สำคัญเพื่อปรับเปลี่ยนภาครัฐที่ยึดหลัก “ภาครัฐของประชาชนเพื่อประชาชนและประโยชน์ส่วนรวม” โดยภาครัฐต้องมีขนาดที่เหมาะสมกับบทบาทภารกิจ แยกแยะบทบาทหน่วยงานของรัฐที่ทำหน้าที่ในการกำกับหรือในการให้บริการยึดหลักธรรมาภิบาล ปรับวัฒนธรรมการทำงานให้มุ่งผลสัมฤทธิ์และผลประโยชน์ส่วนรวม มีความทันสมัยและพร้อมที่จะปรับตัวให้ทันต่อการเปลี่ยนแปลงของโลกอยู่ตลอดเวลา โดยเฉพาะอย่างยิ่งการนำนวัตกรรม เทคโนโลยี ข้อมูลขนาดใหญ่ ระบบการทำงานที่เป็นดิจิทัลเข้ามาประยุกต์ใช้อย่างคุ้มค่า และปฏิบัติงานเทียบได้กับมาตรฐานสากล รวมทั้งมีลักษณะเปิดกว้าง เชื่อมโยงถึงกันและเปิดโอกาสให้ทุกภาคส่วนเข้ามามีส่วนร่วมเพื่อตอบสนองความต้องการของประชาชนได้อย่างสะดวก รวดเร็วและโปร่งใส โดยทุกภาคส่วนในสังคมต้องร่วมกันปลูกฝังค่านิยมความซื่อสัตย์ สุจริตความมัธยัสถ์ และสร้างจิตสำนึกในการปฏิเสธไม่ยอมรับการทุจริตประพฤติมิชอบอย่างสิ้นเชิง นอกจากนี้กฎหมายต้องมีความชัดเจน มีเพียงเท่าที่จำเป็น มีความทันสมัยมีความเป็นสากล มีประสิทธิภาพ และนำไปสู่การลดความเหลื่อมล้ำและเอื้อต่อการพัฒนา โดยกระบวนการยุติธรรมมีการบริหารที่มีประสิทธิภาพ เป็นธรรม ไม่เลือกปฏิบัติและการอำนวยความสะดวกตามหลักนิติธรรม

ตัวชี้วัด ประกอบด้วย

(๑) ระดับความพึงพอใจของประชาชนต่อการให้บริการสาธารณะของภาครัฐ

(๒) ประสิทธิภาพของการบริการภาครัฐ

(๓) ระดับความโปร่งใสการทุจริต ประพฤติมิชอบ

(๔) ความเสมอภาคในกระบวนการยุติธรรม

โดยประเด็นยุทธศาสตร์ชาติด้านการปรับสมดุลและพัฒนาระบบการบริหารจัดการภาครัฐ ประกอบด้วย ๘ ประเด็น ได้แก่

๑. ภาครัฐที่ยึดประชาชนเป็นศูนย์กลาง ตอบสนองความต้องการ และให้บริการอย่างสะดวก รวดเร็ว โปร่งใส โดย (๑) การให้บริการสาธารณะของภาครัฐได้มาตรฐานสากลและเป็นระดับแนวหน้าของภูมิภาค

(๒) ภาครัฐมีความเชื่อมโยงในการให้บริการสาธารณะต่าง ๆ ผ่านการนำเทคโนโลยีดิจิทัลมาประยุกต์ใช้

๒. ภาครัฐบริหารงานแบบบูรณาการโดยมียุทธศาสตร์ชาติเป็นเป้าหมายและเชื่อมโยงการพัฒนา ในทุกระดับ ทุกประเด็น ทุกภารกิจ และทุกพื้นที่ โดย

(๑) ให้ยุทธศาสตร์ชาติเป็นกลไกขับเคลื่อนการพัฒนาประเทศ

(๒) ระบบการเงินการคลังประเทศสนับสนุนการขับเคลื่อนยุทธศาสตร์ชาติ

(๓) ระบบติดตามประเมินผลที่สะท้อนการบรรลุเป้าหมายยุทธศาสตร์ชาติในทุกระดับ

๓. ภาครัฐมีขนาดเล็กกลาง เหมาะสมกับภารกิจ ส่งเสริมให้ประชาชนและทุกภาคส่วนมีส่วนร่วมในการพัฒนาประเทศ โดย

(๑) ภาครัฐมีขนาดที่เหมาะสม

(๒) ทุกภาคส่วนมีส่วนร่วมในการพัฒนาประเทศ

(๓) ส่งเสริมการกระจายอำนาจและสนับสนุนบทบาทชุมชนท้องถิ่นให้องค์กรปกครองส่วนท้องถิ่นเป็นหน่วยงานที่มีสมรรถนะสูง ตั้งอยู่บนหลักธรรมาภิบาล

๔. ภาครัฐมีความทันสมัย โดย

(๑) องค์กรภาครัฐมีความยืดหยุ่นเหมาะสมกับบริบทการพัฒนาประเทศ

(๒) พัฒนาและปรับระบบวิธีการปฏิบัติราชการให้ทันสมัย

๕. บุคลากรภาครัฐเป็นคนดีและเก่ง ยึดหลักคุณธรรม จริยธรรม มีจิตสำนึกมีความสามารถสูง มุ่งมั่น และเป็นมืออาชีพ โดย

(๑) ภาครัฐมีการบริหารกำลังคนที่มีความคล่องตัว ยึดระบบคุณธรรม

(๒) บุคลากรภาครัฐยึดค่านิยมในการทำงานเพื่อประชาชน มีคุณธรรม และมีการพัฒนาตามเส้นทางความก้าวหน้าในอาชีพ

๖. ภาครัฐมีความโปร่งใส ปลอดการทุจริตและประพฤติมิชอบ โดย

(๑) ประชาชนและภาคีต่างๆ ในสังคมร่วมมือกันในการป้องกันการทุจริตและประพฤติมิชอบ

ชอบ

(๒) บุคลากรภาครัฐยึดมั่นในหลักคุณธรรม จริยธรรมและความซื่อสัตย์สุจริต

(๓) การปราบปรามการทุจริตประพฤติมิชอบมีประสิทธิภาพมีความเด็ดขาด เป็นธรรมและตรวจสอบได้

(๔) การบริหารจัดการการป้องกันและปราบปรามการทุจริตอย่างเป็นระบบแบบบูรณาการ

๗. กฎหมายมีความสอดคล้องเหมาะสมกับบริบทต่างๆ และมีเท่าที่จำเป็น โดย

(๑) ภาครัฐจัดให้มีกฎหมายที่สอดคล้องและเหมาะสมกับบริบทต่างๆ ที่เปลี่ยนแปลง

(๒) มีกฎหมายเท่าที่จำเป็น

(๓) การบังคับใช้กฎหมายอย่างมีประสิทธิภาพ เท่าเทียมมีการเสริมสร้างประสิทธิภาพการใช้กฎหมาย

๘. กระบวนการยุติธรรมเคารพสิทธิมนุษยชนและปฏิบัติต่อประชาชนโดยเสมอภาค โดย

(๑) บุคลากรและหน่วยงานในกระบวนการยุติธรรมเคารพและยึดมั่นในหลักประชาธิปไตย เคารพศักดิ์ศรีความเป็นมนุษย์ที่พึงได้รับการปฏิบัติอย่างเท่าเทียม

(๒) ทุกหน่วยงานในกระบวนการยุติธรรม มีบทบาทเชิงรุกร่วมกันในทุกขั้นตอนของการค้นหาความจริง

(๓) หน่วยงานในกระบวนการยุติธรรมทั้งทางแพ่ง อาญาและปกครองมีเป้าหมายและยุทธศาสตร์ร่วมกัน

(๔) ส่งเสริมระบบยุติธรรมทางเลือกระบบยุติธรรมชุมชน และการมีส่วนร่วมของประชาชนในกระบวนการยุติธรรม

(๕) พัฒนามาตรการอื่นแทนโทษทางอาญา

กลไกการขับเคลื่อนกระบวนการพัฒนา

ยุทธศาสตร์ชาติจะเป็นแผนแม่บทหลักในการพัฒนาประเทศเพื่อให้ส่วนราชการและหน่วยงานต่างๆ ใช้เป็นแนวทางในการจัดทำแผนยุทธศาสตร์การพัฒนาประเทศในด้านต่างๆ อาทิ แผนพัฒนาเศรษฐกิจและสังคมแห่งชาติ แผนเฉพาะด้านต่างๆ เช่น ด้านความมั่นคง เศรษฐกิจ การศึกษา ศิลปวัฒนธรรม ฯลฯ แผนปฏิบัติการในระดับกระทรวงและในระดับพื้นที่ ให้มีความสอดคล้องกันตามห้วงเวลา นอกจากนี้ยุทธศาสตร์ชาติจะใช้เป็นกรอบในการจัดสรรงบประมาณและทรัพยากรอื่นๆ ของประเทศ เพื่อขับเคลื่อนการพัฒนาอย่างมีเอกภาพให้บรรลุเป้าหมาย โดยจะต้องอาศัยการประสานความร่วมมือจากหลายภาคส่วน ภายใต้ระบบประชาธิปไตย คือ ความร่วมมือของภาครัฐ ภาคเอกชน ภาคประชาชนและประชาสังคม ทั้งนี้ รัฐธรรมนูญแห่งราชอาณาจักรไทยจะได้มีการกำหนดเกี่ยวกับบทบาทของยุทธศาสตร์ชาติและแนวทางในการนำยุทธศาสตร์ชาติไปสู่การปฏิบัติ เพื่อที่ส่วนราชการและหน่วยงานต่างๆ จะสามารถขับเคลื่อนการพัฒนาได้อย่างต่อเนื่องและบูรณาการ

ปัจจัยความสำเร็จของยุทธศาสตร์ชาติ

๑. สารของยุทธศาสตร์ชาติ กำหนดวิสัยทัศน์ระยะยาวที่ชัดเจน มีการกำหนดเป้าหมายและภาพในอนาคตของประเทศที่ชัดเจนและเป็นที่ยอมรับ รัฐบาลและยอมรับเป็นเจ้าของร่วมกันสามารถถ่ายทอดเป้าหมายของยุทธศาสตร์ชาติ สูเป้าหมายเฉพาะด้านต่างๆ ตามระยะเวลาเป็นช่วง ๆ ของหน่วยงานปฏิบัติได้ และมีการกำหนดตัวชี้วัดที่สามารถวัดผลสัมฤทธิ์ได้

๒. ระบบและกฎหมาย มีกฎหมายรองรับ มีกลไกเชื่อมโยงกับแผนพัฒนาเศรษฐกิจและสังคมแห่งชาติและแผนในระดับต่างๆ เพื่อให้ส่วนราชการนำยุทธศาสตร์ชาติไปปฏิบัติ รวมทั้งกรอบกฎหมายด้านการจัดสรรงบประมาณ ให้สามารถระดมทรัพยากรเพื่อผลักดันขับเคลื่อนการดำเนินการตามยุทธศาสตร์ชาติอย่างมีบูรณาการ และกรอบกฎหมายที่จะกำหนดให้การดำเนินการตามยุทธศาสตร์ชาติมีความต่อเนื่อง รวมทั้งมีระบบการติดตามและประเมินผลอย่างเป็นระบบในทุกระดับ

๓. กลไกสู่การปฏิบัติ มีกลไกที่สอดรับ/สอดคล้องตั้งแต่ระดับการจัดทำยุทธศาสตร์ การนำไปสู่การปฏิบัติ และการติดตามประเมินผล รวมทั้งมีกลไกในการกำกับดูแล บริหารจัดการและการขับเคลื่อนยุทธศาสตร์ชาติสู่การปฏิบัติอย่างมีประสิทธิภาพและหน่วยงานปฏิบัติจะต้องมีความเข้าใจ สามารถกำหนดแผนงานโครงการให้สอดคล้องกับเป้าหมายที่กำหนดไว้ในยุทธศาสตร์ชาติ

๒) แผนพัฒนาเศรษฐกิจและสังคมแห่งชาติ ฉบับที่ ๑๓ (พ.ศ. ๒๕๖๖ - ๒๕๗๐)

การจัดทำแผนพัฒนาที่องคมนตรีขององค์การบริหารส่วนตำบลหัวเขามมีความสัมพันธ์และสอดคล้องกับแผนยุทธศาสตร์พัฒนาของจังหวัด โดยแผนยุทธศาสตร์การพัฒนาจะต้องสอดคล้องกับแผนพัฒนาเศรษฐกิจและสังคมแห่งชาติ ฉบับที่ ๑๓

หลักการและแนวคิด

แผนพัฒนาเศรษฐกิจและสังคมแห่งชาติ ฉบับที่ ๑๓ มีจุดมุ่งหมายสูงสุดเพื่อขับเคลื่อนการพัฒนาประเทศให้สามารถบรรลุผลตามเป้าหมายการพัฒนาระยะยาวที่กำหนดไว้ในยุทธศาสตร์ชาติ โดยมุ่งหวังให้แผนพัฒนาเศรษฐกิจและสังคมแห่งชาติ ฉบับที่ ๑๓ (พ.ศ. ๒๕๖๖ - ๒๕๗๐) ทำหน้าที่เป็นกลไกในการขับเคลื่อนที่มีลำดับความสำคัญสูงต่อการพัฒนาประเทศในระยะ ๕ ปี และเพื่อผลักดันให้ประเทศสามารถก้าวข้ามความท้าทายต่างๆ เพื่อขับเคลื่อนสู่ความเจริญเติบโต ที่ทุกภาคส่วนได้รับประโยชน์อย่างเท่าเทียมกัน โดยแผนพัฒนาเศรษฐกิจและสังคมแห่งชาติ ฉบับที่ ๑๓ ได้กำหนดทิศทางและเป้าหมายของการพัฒนาบนพื้นฐานของหลักการและแนวคิดที่สำคัญ ๔ ประการ ได้แก่

๑. หลักปรัชญาของเศรษฐกิจพอเพียง โดยการสืบสาน รักษา ต่อยอดการพัฒนาตามหลักปรัชญาของเศรษฐกิจพอเพียง ซึ่งตั้งอยู่บนพื้นฐานของความพอประมาณ ความมีเหตุผล การสร้างภูมิคุ้มกันที่ดีควบคู่กับการใช้เงื่อนไข ๒ ประการ เพื่อกำกับการกำหนดทิศทางและประเด็นการพัฒนาในส่วนต่างๆ ได้แก่ เงื่อนไขความรู้โดยการใช้องค์ความรู้ทางวิชาการที่รอบด้าน และเงื่อนไขคุณธรรม โดยยึดถือผลประโยชน์ของประชาชนและความเป็นธรรมในทุกมิติของสังคม

๒. แนวคิด Resilience ซึ่งเป็นแนวคิดที่มุ่งเน้นการลดความเปราะบางต่อความเปลี่ยนแปลง อันประกอบด้วยการพัฒนาความสามารถใน ๓ ระดับ ได้แก่

(๑) การพร้อมรับ (Cope) หมายถึง ความสามารถในการบริหารจัดการภายใต้สภาวะวิกฤติ ให้สามารถยืนหยัดและต้านทานความยากลำบาก รวมถึงฟื้นคืนกลับสู่สภาวะปกติได้อย่างรวดเร็ว

(๒) การปรับตัว (Adapt) หมายถึง การปรับทิศทาง รูปแบบ และแนวทางการพัฒนาให้สอดคล้องกับความเปลี่ยนแปลง พร้อมกระจายความเสี่ยงและปรับตัวอย่างเท่าทันเพื่อแสวงหาประโยชน์จากสิ่งที่เกิดขึ้น

(๓) การเปลี่ยนแปลงเพื่อพร้อมเติบโตอย่างยั่งยืน (Transform) หมายถึงการเปลี่ยนแปลงเชิงโครงสร้างและปัจจัยพื้นฐานให้สอดคล้องกับความเปลี่ยนแปลง

๓. เป้าหมายการพัฒนาอย่างยั่งยืนของสหประชาชาติซึ่งอยู่บนพื้นฐานของแนวคิด “ไม่ทิ้งใครไว้ข้างหลัง” โดยมุ่งเสริมสร้างคุณภาพชีวิตที่ดีให้กับประชาชนทุกกลุ่ม ทั้งในมิติของการมีปัจจัยที่จำเป็น สำหรับการดำรงชีวิตขั้นพื้นฐานที่เพียงพอ การมีสภาพแวดล้อมที่ดี การมีปัจจัยสนับสนุนให้มีสุขภาพที่สมบูรณ์ ทั้งทางร่างกายและจิตใจ การมีโอกาสที่จะใช้ศักยภาพของตนในการสร้างความเป็นอยู่ที่ดี รวมถึงการมุ่งส่งต่อ ทรัพยากรธรรมชาติและสิ่งแวดล้อมที่ดีไปยังคนรุ่นต่อไป

๔. โมเดลเศรษฐกิจ BCG ซึ่งเป็นแนวคิดการพัฒนาเศรษฐกิจใน ๓ รูปแบบควบคู่กัน ได้แก่ เศรษฐกิจชีวภาพ เศรษฐกิจหมุนเวียน และเศรษฐกิจสีเขียว โดยอาศัยฐานศักยภาพและความเข้มแข็งของประเทศ อันประกอบด้วยความหลากหลายทางชีวภาพและความหลากหลายทางวัฒนธรรม พร้อมกับการใช้ประโยชน์จากองค์ความรู้ทางด้านวิทยาศาสตร์ เทคโนโลยี และนวัตกรรมในการสร้างมูลค่าเพิ่ม เพื่อผลักดันให้ประเทศมีการเจริญเติบโตทางเศรษฐกิจอย่างยั่งยืน และสามารถกระจายรายได้ โอกาส และความมั่งคั่งได้อย่างทั่วถึง นอกจากนี้ การจัดทำแผนพัฒนาเศรษฐกิจและสังคมแห่งชาติ ฉบับที่ ๑๓ ยังคำนึงถึงเงื่อนไขและข้อจำกัดของการพัฒนาประเทศที่สืบเนื่องมาจากการแพร่ระบาดของโรคโควิด-19 รวมทั้งปัจจัยต่าง ๆ ที่เกี่ยวข้องทั้งทางตรงและทางอ้อม ซึ่งจะส่งผลให้บริบทของประเทศและของโลกเปลี่ยนแปลงไปในอนาคต

วัตถุประสงค์และเป้าหมายการพัฒนา

การวางกรอบการพัฒนาประเทศในระยะ ๕ ปี ภายใต้แผนพัฒนาเศรษฐกิจและสังคมแห่งชาติ ฉบับที่ ๑๓ มีความมุ่งหมายที่จะเร่งเพิ่มศักยภาพของประเทศในการรับมือกับความเสี่ยงที่อาจส่งผลกระทบต่อฐานและเสริมสร้างความสามารถในการสร้างสรรค์ประโยชน์จากโอกาสที่เกิดขึ้นได้อย่างเหมาะสม และทันท่วงที การกำหนดทิศทางการพัฒนาประเทศในระยะของแผนพัฒนาเศรษฐกิจและสังคมแห่งชาติ ฉบับที่ ๑๓ จึงมีวัตถุประสงค์เพื่อพลิกโฉมประเทศไทยสู่ “สังคมก้าวหน้า เศรษฐกิจสร้างมูลค่าอย่างยั่งยืน” ซึ่งหมายถึงการสร้างการเปลี่ยนแปลงที่ครอบคลุมตั้งแต่ระดับโครงสร้าง นโยบาย และกลไก เพื่อมุ่งเสริมสร้างสังคมที่ก้าวทันพลวัตของโลก และเกื้อหนุนให้คนไทยมีโอกาสที่จะพัฒนาตนเองได้อย่างเต็มศักยภาพ พร้อมกับการปรับโครงสร้างเศรษฐกิจไปสู่การขับเคลื่อนด้วยเทคโนโลยี นวัตกรรม และความคิดสร้างสรรค์ มีความสามารถในการสร้างมูลค่าเพิ่มที่สูง และคำนึงถึงความยั่งยืนด้านสิ่งแวดล้อม เพื่อให้เป็นไปตามวัตถุประสงค์ข้างต้น แผนพัฒนาเศรษฐกิจและสังคมแห่งชาติ ฉบับที่ ๑๓ ได้กำหนดเป้าหมายหลัก จำนวน ๕ ประการ ประกอบด้วย

๑. การปรับโครงสร้างการผลิตสู่เศรษฐกิจฐานนวัตกรรม โดยยกระดับขีดความสามารถในการแข่งขันของภาคการผลิตและบริการสำคัญให้สูงขึ้น และสามารถตอบโจทย์พัฒนาการของเทคโนโลยีและสังคม ยุคใหม่ และเป็นมิตรต่อสิ่งแวดล้อม เชื่อมโยงเศรษฐกิจท้องถิ่นและผู้ประกอบการรายย่อยกับห่วงโซ่มูลค่าของภาคการผลิตและบริการเป้าหมาย รวมถึงพัฒนาระบบนิเวศที่ส่งเสริมการค้าการลงทุนและนวัตกรรม

๒. การพัฒนาคนสำหรับโลกยุคใหม่ โดยพัฒนาให้คนไทยมีทักษะและคุณลักษณะที่เหมาะสมกับโลกยุคใหม่ทั้งทักษะในด้านความรู้ทักษะทางพฤติกรรม และคุณลักษณะตามบรรทัดฐานที่ดีของสังคม เตรียมพร้อมกำลังคนที่มีคุณภาพสอดคล้องกับความต้องการของตลาดแรงงาน เอื้อต่อการปรับโครงสร้าง เศรษฐกิจไปสู่ภาคการผลิตและบริการเป้าหมายที่มีศักยภาพและผลิตภาพสูงขึ้น รวมทั้งพัฒนาหลักประกันและ ความคุ้มครองทางสังคมเพื่อส่งเสริมความมั่นคงในชีวิต

๓. การมุ่งสู่สังคมแห่งโอกาสและความเป็นธรรม โดยลดความเหลื่อมล้ำทั้งในเชิงรายได้ ความมั่งคั่ง และโอกาสในการแข่งขันของภาคธุรกิจ สนับสนุนช่วยเหลือกลุ่มเปราะบางและผู้ด้อยโอกาสให้มี โอกาสในการเลื่อนชั้นทางเศรษฐกิจและสังคม รวมถึงจัดให้มีบริการสาธารณะที่มีคุณภาพอย่างทั่วถึงและเท่าเทียม

๔. การเปลี่ยนผ่านไปสู่ความยั่งยืน โดยปรับปรุงการใช้ทรัพยากรธรรมชาติในการผลิตและบริการให้มีประสิทธิภาพและสอดคล้องกับขีดความสามารถในการรองรับของระบบนิเวศ แก้ไขปัญหามลพิษสำคัญ ด้วยวิธีการที่ยั่งยืน โดยเฉพาะมลพิษทางอากาศ ขยะ และมลพิษทางน้ำ และลดการปล่อยก๊าซเรือนกระจก เพื่อมุ่งสู่ความเป็นกลางทางคาร์บอน (Carbon neutrality) ภายในครึ่งแรกของศตวรรษนี้

๕. การเสริมสร้างความสามารถของประเทศในการรับมือกับการเปลี่ยนแปลงและความเสี่ยงภายใต้บริบทโลกใหม่ โดยการสร้างความพร้อมในการรับมือและแสวงหาโอกาสจากการเป็นสังคมสูงวัย การเปลี่ยนแปลงสภาพภูมิอากาศ ภัยโรคระบาด และภัยคุกคามทางไซเบอร์ พัฒนาโครงสร้างพื้นฐานและ กลไกทางสถาบันที่เอื้อต่อการเปลี่ยนแปลงสู่ดิจิทัล รวมทั้ง ปรับปรุงโครงสร้างและระบบการบริหารงานของภาครัฐให้สามารถตอบสนองต่อการเปลี่ยนแปลงของบริบททางเศรษฐกิจ สังคม และเทคโนโลยีได้อย่าง ทันเวลา มีประสิทธิภาพ และมีธรรมาภิบาล

โดยตัวชี้วัดและค่าเป้าหมาย ที่ใช้ในการวัดผลสัมฤทธิ์ของการพัฒนาในภาพรวมในแต่ละเป้าหมายหลัก มีดังนี้

เป้าหมายหลัก	ตัวชี้วัด	สถานะปัจจุบัน	ค่าเป้าหมายในปี ๒๕๗๐
๑. การปรับโครงสร้างการผลิตสู่เศรษฐกิจฐานนวัตกรรม	รายได้ประชาชาติต่อหัว	๗,๐๕๐ เหรียญสหรัฐ ในปี ๒๕๖๓	๘,๘๐๐ เหรียญสหรัฐ
๒. การพัฒนานคนสำหรับโลกยุคใหม่	ดัชนีการพัฒนามนุษย์	๐.๗๗๗ (การพัฒนา มนุษย์ ระดับสูง) ในปี ๒๕๖๒	๐.๘๒๐ (การพัฒนามนุษย์ระดับสูงมาก)
๓. การมุ่งสู่สังคมแห่งโอกาสและความเป็นธรรม	ความแตกต่างของความเป็นอยู่ระหว่างกลุ่มประชากรที่มีฐานะทางเศรษฐกิจสูงสุดร้อยละ ๑๐ และต่ำสุดร้อยละ ๔๐ (Top ๑๐ / Bottom ๔๐)	๕.๖๖ เท่า ในปี ๒๕๖๒	ต่ำกว่า ๕ เท่า
๔. การเปลี่ยนผ่านไปสู่ความยั่งยืน	ปริมาณการปล่อย ก๊าซเรือนกระจก	การปล่อยก๊าซ เรือนกระจกในภาค พลังงาน ในปี ๒๕๖๓ ลดลงร้อยละ ๑๖ จากการปล่อย ในกรณีปกติ	การปล่อยก๊าซ เรือนกระจก โดยรวม (สาขาพลังงานและขนส่ง/อุตสาหกรรม/ การจัดการของเสีย) ลดลงไม่น้อยกว่าร้อยละ ๑๕ จากการปล่อย ในกรณีปกติ
๕. การเสริมสร้างความสามารถของประเทศในการรับมือกับการเปลี่ยนแปลงและความเสี่ยงภายใต้ บริบทโลกใหม่	ดัชนีรวมสะท้อนความสามารถในการรับมือกับการเปลี่ยนแปลง ประกอบด้วย ๔ ตัวชี้วัดย่อย คือ ๑) ขีดความสามารถของการปฏิบัติ ตามกฎอนามัยระหว่างประเทศ และการเตรียมความ	ร้อยละ ๘๕ ในปี ๒๕๖๓	ร้อยละ ๙๐ โดยสมรรถนะหลัก แต่ละ ด้านไม่ต่ำกว่าร้อยละ ๘๐

	พร้อม ดูกเงินด้านสุขภาพ		
	๒) อันดับความเสี่ยงด้าน ภูมิอากาศ	อันดับเฉลี่ย ๕ ปี (๒๕๕๘-๒๕๖๒) เท่ากับ ๓๖.๘	อันดับเฉลี่ย ๕ ปี (๒๕๖๖- ๒๕๗๐) ไม่ต่ำกว่า ๔๐
	๓) อันดับความสามารถในการ แข่งขันด้านดิจิทัล	อันดับที่ ๓๙ ในปี ๒๕๖๓	อันดับที่ ๓๓
	๔) อันดับประสิทธิภาพของ รัฐบาล	อันดับที่ ๒๐ ในปี ๒๕๖๔	อันดับที่ ๑๕

หมุดหมายการพัฒนา

เพื่อถ่ายทอดเป้าหมายหลักไปสู่ภาพของการขับเคลื่อนที่ชัดเจนในลักษณะของวาระการพัฒนา (Agenda) ที่เอื้อให้เกิดการทำงานร่วมกันของหลายหน่วยงานและหลายภาคส่วนในการผลักดันการพัฒนาในเรื่องใดเรื่องหนึ่งให้เกิดผลได้อย่างเป็นรูปธรรม แผนพัฒนาเศรษฐกิจและสังคมแห่งชาติ ฉบับที่ ๑๓ จึงได้กำหนดหมุดหมายการพัฒนา จำนวน ๑๓ ประการ ซึ่งเป็นการบ่งบอกถึงสิ่งที่ประเทศไทยปรารถนาจะ ‘เป็น’ มุ่งหวังจะ ‘มี’ หรือต้องการจะ ‘ขจัด’ เพื่อสะท้อนประเด็นการพัฒนาที่มีลำดับความสำคัญสูงต่อการพลิกโฉมประเทศไทยสู่ “สังคมก้าวหน้า เศรษฐกิจสร้างมูลค่าอย่างยั่งยืน” และการบรรลุเป้าหมายหลักในช่วงระยะเวลา ๕ ปี ของแผนพัฒนาเศรษฐกิจและสังคมแห่งชาติ ฉบับที่ ๑๓ โดยหมุดหมายการพัฒนาทั้ง ๑๓ ประการ มีที่มาจาก การประเมินโอกาสและความเสี่ยงของไทยในการพัฒนาประเทศภายใต้กรอบของยุทธศาสตร์ชาติ ซึ่งได้มีการพิจารณาถึงแนวโน้มการเปลี่ยนแปลงระดับโลก สถานการณ์การแพร่ระบาดของโรคโควิด-19 รวมถึงผลการพัฒนาในประเทศในระยะเวลาที่ผ่านมา ทั้งนี้ หมุดหมายการพัฒนาที่กำหนดขึ้นเป็นประเด็นที่มีลักษณะเชิงบูรณาการ ซึ่งสามารถนำไปสู่การพัฒนาทั้งในด้านเศรษฐกิจ สังคม ทรัพยากรธรรมชาติและสิ่งแวดล้อมไปพร้อมๆ กัน ทำให้หมุดหมายแต่ละประการสามารถสนับสนุนเป้าหมายหลักได้มากกว่าหนึ่งข้อ โดยหมุดหมายทั้ง ๑๓ ประการ แบ่งออกได้เป็น ๔ มิติ ดังนี้

๑. มิติภาคการผลิตและบริการเป้าหมาย

หมุดหมายที่ ๑ ไทยเป็นประเทศชั้นนำด้านสินค้าเกษตรและเกษตรแปรรูปมูลค่าสูง

หมุดหมายที่ ๒ ไทยเป็นจุดหมายของการท่องเที่ยวที่เน้นคุณภาพและความยั่งยืน

หมุดหมายที่ ๓ ไทยเป็นฐานการผลิตยานยนต์ไฟฟ้าที่สำคัญของโลก

หมุดหมายที่ ๔ ไทยเป็นศูนย์กลางทางการแพทย์และสุขภาพมูลค่าสูง

หมุดหมายที่ ๕ ไทยเป็นประตูการค้าการลงทุนและยุทธศาสตร์ทางโลจิสติกส์ที่สำคัญของภูมิภาค

หมุดหมายที่ ๖ ไทยเป็นฐานการผลิตอุปกรณ์อิเล็กทรอนิกส์อัจฉริยะที่สำคัญของโลก

๒. มิติโอกาสและความเสมอภาคทางเศรษฐกิจและสังคม

หมุดหมายที่ ๗ ไทยมีวิสาหกิจขนาดกลางและขนาดย่อมที่เข้มแข็ง มีศักยภาพสูง และสามารถแข่งขันได้

หมุดหมายที่ ๘ ไทยมีพื้นที่และเมืองอัจฉริยะที่น่าอยู่ ปลอดภัย เติบโตได้อย่างยั่งยืน

หมุดหมายที่ ๙ ไทยมีความยากจนข้ามรุ่นลดลง และคนไทยทุกคนมีความคุ้มครองทางสังคม ที่เพียงพอเหมาะสม

๓. มิติความยั่งยืนของทรัพยากรธรรมชาติและสิ่งแวดล้อม

หมุดหมายที่ ๑๐ ไทยมีเศรษฐกิจหมุนเวียนและสังคมคาร์บอนต่ำ

หมุดหมายที่ ๑๑ ไทยสามารถลดความเสี่ยงและผลกระทบจากภัยธรรมชาติและการเปลี่ยนแปลงสภาพภูมิอากาศ

๔. มิติปัจจัยผลักดันการพลิกโฉมประเทศ

หมวดหมู่ที่ ๑๒ ไทยมีกำลังคนสมรรถนะสูง มุ่งเรียนรู้อย่างต่อเนื่อง ตอบโจทย์การพัฒนา แห่งอนาคต

หมวดหมู่ที่ ๑๓ ไทยมีภาครัฐที่ทันสมัย มีประสิทธิภาพ และตอบโจทย์ประชาชน

แผนภาพ ความเชื่อมโยงระหว่างหมวดหมู่การพัฒนา กับเป้าหมายหลัก

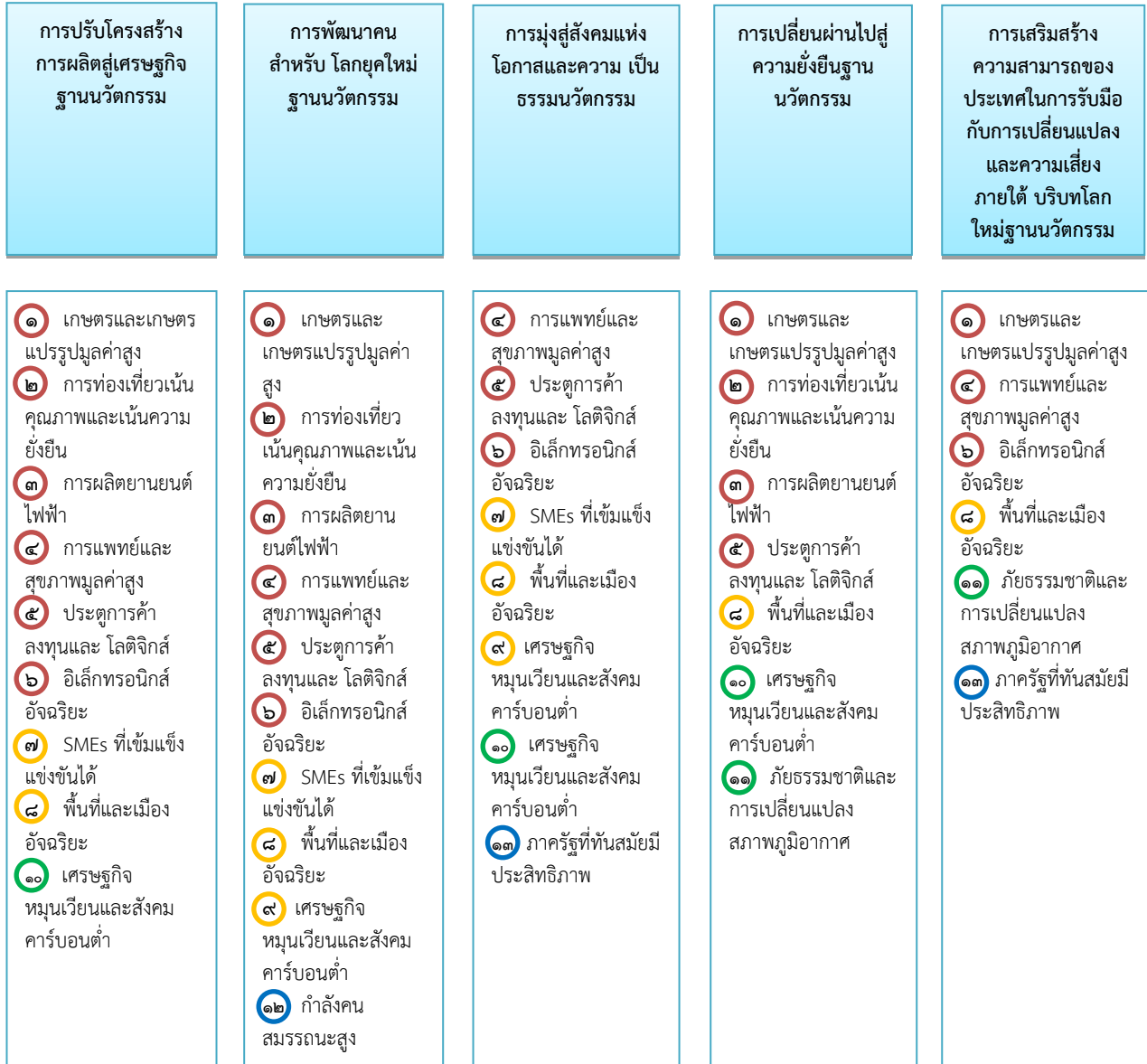

หมวดหมู่ที่ ๑ ไทยเป็นประเทศชั้นนำด้านสินค้าเกษตรและเกษตรแปรรูปมูลค่าสูง

๑. สถานการณ์การพัฒนาที่ผ่านมา

การพัฒนาภาคการเกษตรที่ผ่านมาเน้นการผลิตเพื่อการส่งออกและการเป็นวัตถุดิบให้กับอุตสาหกรรมต่อเนื่องในการสร้างรายได้เข้าสู่ประเทศ ผ่านการขยายพื้นที่เพาะปลูก การพัฒนาปัจจัยการผลิตให้มีคุณภาพ การพัฒนาและใช้เทคโนโลยีอย่างต่อเนื่อง ซึ่งสามารถเพิ่มประสิทธิภาพการผลิตได้ในระดับหนึ่ง โดยในปี ๒๕๖๒ ผลิตภัณฑ์มวลรวมในประเทศของภาคการเกษตรและการแปรรูปที่เกี่ยวข้อง มีมูลค่า ๑,๔๗๗,๕๘๙ ล้านบาท ซึ่งกิจกรรมทางเศรษฐกิจที่เกี่ยวข้องกับการผลิตสินค้าเกษตร อุตสาหกรรมอาหาร และอุตสาหกรรมเครื่องดื่ม มีมูลค่ารวมคิดเป็นร้อยละ ๗๔.๕ ของผลิตภัณฑ์มวลรวมในประเทศของภาคการเกษตรและการแปรรูป ที่เกี่ยวข้องปี ๒๕๖๒

๒. เป้าหมายการพัฒนา

๒.๑ ความเชื่อมโยงของหมุดหมายกับเป้าหมายหลักของแผนพัฒนาเศรษฐกิจและสังคมแห่งชาติ ฉบับที่ ๑๓ และยุทธศาสตร์ชาติ หมุดหมายที่ ๑ ไทยเป็นประเทศชั้นนำด้านสินค้าเกษตรและเกษตรแปรรูปมูลค่าสูง มีความเชื่อมโยงกับเป้าหมายหลักของแผนพัฒนาเศรษฐกิจและสังคมแห่งชาติ ฉบับที่ ๑๓ ทั้ง ๕ เป้าหมาย ได้แก่

เป้าหมายที่ ๑) การปรับโครงสร้างภาคการผลิตและบริการสู่เศรษฐกิจฐานนวัตกรรม โดยยกระดับให้มีขีดความสามารถในการแข่งขัน และเศรษฐกิจท้องถิ่นและผู้ประกอบการรายย่อยสามารถเชื่อมโยงกับห่วงโซ่มูลค่าของภาคการผลิตและบริการเป้าหมาย

เป้าหมายที่ ๒) การพัฒนาคนสำหรับโลกยุคใหม่ โดยสนับสนุนให้กำลังคนมีคุณภาพสอดคล้องกับความต้องการของภาคการผลิตเป้าหมาย

เป้าหมายที่ ๓) การมุ่งสู่สังคมแห่งโอกาสและความเป็นธรรม โดยลดความเหลื่อมล้ำทั้งในเชิงรายได้และความมั่นคง รวมถึงโอกาสในการแข่งขันของภาคธุรกิจ และให้กลุ่มเปราะบางและผู้ด้อยโอกาส มีโอกาสในการเลื่อนขั้นทางเศรษฐกิจและสังคมสูงขึ้น

เป้าหมายที่ ๔) การเปลี่ยนผ่านการผลิตและบริโภคไปสู่ความยั่งยืน โดยการใช้ทรัพยากรธรรมชาติในการผลิตและบริโภคอย่างมีประสิทธิภาพและสอดคล้องกับขีดความสามารถในการรองรับของระบบนิเวศ

เป้าหมายที่ ๕) การเสริมสร้างความสามารถของประเทศ ในการรับมือกับการเปลี่ยนแปลงและความเสี่ยงภายใต้บริบทโลกใหม่ โดยประเทศไทยมีความสามารถในการรับมือกับภัยคุกคามที่สำคัญ ในอนาคต โดยเฉพาะการเปลี่ยนแปลงสภาพภูมิอากาศ โรคระบาดร้ายแรงและโรคอุบัติใหม่และภัยคุกคามทางไซเบอร์

เป้าหมายของหมุดหมายที่ ๑ เมื่อพิจารณาความเชื่อมโยงกับยุทธศาสตร์ชาติ พบว่า มีความสอดคล้องกับยุทธศาสตร์ชาติ จำนวน ๓ ด้าน ได้แก่ ๑) ด้านการสร้างขีดความสามารถในการแข่งขัน ๒) ด้านการสร้างโอกาสและความเสมอภาคทางสังคม ๓) ด้านการสร้างการเติบโตบนคุณภาพชีวิตที่เป็นมิตรต่อสิ่งแวดล้อม

๒.๒ เป้าหมาย ตัวชี้วัด และค่าเป้าหมายของการพัฒนาในระดับหมุดหมาย

เป้าหมายที่ ๑ มูลค่าเพิ่มของสินค้าเกษตรและเกษตรแปรรูปสูงขึ้น

เป้าหมายที่ ๒ การพัฒนาโครงสร้างพื้นฐานและระบบบริหารจัดการ เพื่อคุณภาพ ความมั่นคงทางอาหาร และความยั่งยืนของภาคเกษตร

เป้าหมายที่ ๓ การเพิ่มศักยภาพและบทบาทของผู้ประกอบการเกษตรในฐานะหุ้นส่วนเศรษฐกิจของห่วงโซ่มูลค่าของห่วงโซ่ อุปทานที่ได้รับส่วนแบ่งประโยชน์อย่างเหมาะสมและเป็นธรรม

๓. แผนที่กลยุทธ์

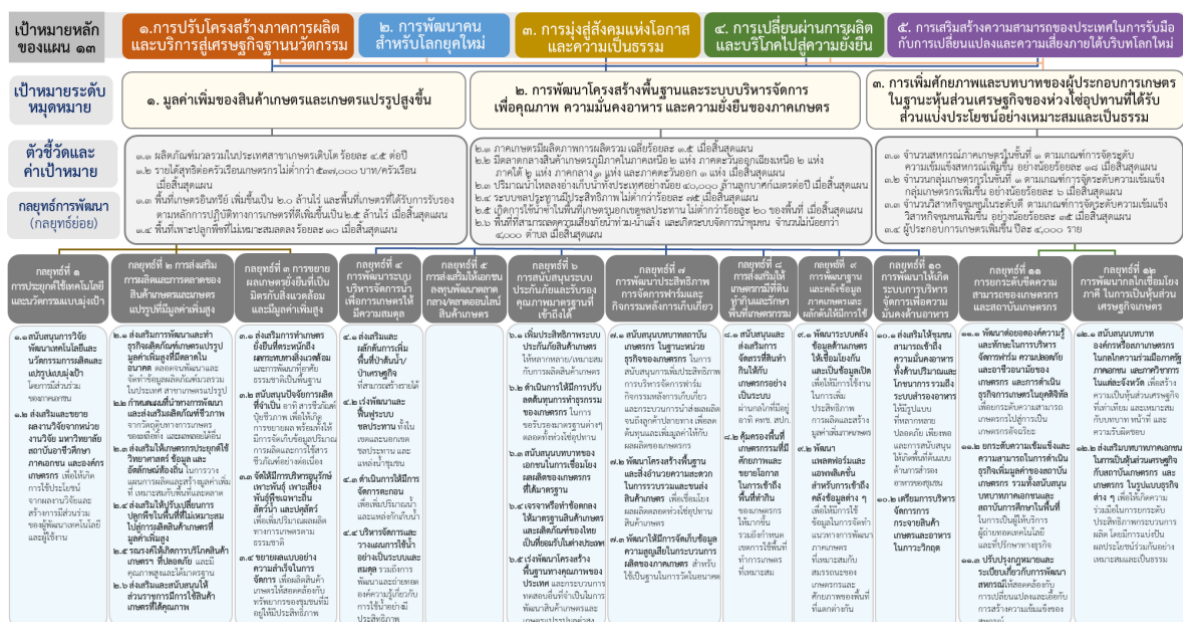

๔. กลยุทธ์การพัฒนา

กลยุทธ์ที่ ๑ การประยุกต์ใช้เทคโนโลยีและนวัตกรรมแบบมุ่งเป้า เพื่อให้เกิดการยกระดับกระบวนการผลิตและสร้างมูลค่าเพิ่ม

กลยุทธ์ที่ ๒ การส่งเสริมการผลิตและการขยายตัวของตลาดสินค้าเกษตรและผลิตภัณฑ์เกษตรแปรรูปที่มีมูลค่าเพิ่มสูง อาทิ ผลผลิตเกษตรปลอดภัย สมุนไพรแปรรูป อาหารทางการแพทย์ อาหารทางเลือก อาหารฟังก์ชัน พลังงาน วัสดุและเคมีชีวภาพ โปรตีนจากพืชและแมลง

กลยุทธ์ที่ ๓ การขยายผลรูปแบบเกษตรยั่งยืนที่เป็นมิตรกับสิ่งแวดล้อมและมีมูลค่าเพิ่มสูงจากแบบอย่างความสำเร็จในประเทศ เช่น เกษตรตามโมเดลเศรษฐกิจชีวภาพ เศรษฐกิจหมุนเวียน เศรษฐกิจสีเขียว เกษตรปลอดภัย วนเกษตร เกษตรอินทรีย์ ท่องเที่ยวเกษตร ประมงพื้นบ้าน การทำประมงถูกกฎหมาย และการปฏิบัติต่อแรงงานที่ถูกต้องเป็นต้น

กลยุทธ์ที่ ๔ การพัฒนาระบบบริหารจัดการน้ำเพื่อการเกษตรให้มีความสมดุลระหว่างอุปสงค์และอุปทานรวมทั้งการใช้น้ำซ้ำ

กลยุทธ์ที่ ๕ การส่งเสริมให้เอกชนลงทุนพัฒนาตลาดกลางและตลาดออนไลน์สินค้าเกษตร รวมถึงสินค้ากลุ่มปศุสัตว์และประมง

กลยุทธ์ที่ ๖ การสนับสนุนระบบประกันภัยและรับรองคุณภาพมาตรฐานสินค้าเกษตรและสินค้าเกษตรแปรรูปที่เกษตรกรเข้าถึงได้

กลยุทธ์ที่ ๗ การพัฒนาประสิทธิภาพการบริหารจัดการฟาร์มและกิจกรรมหลังการเก็บเกี่ยว เพื่อลดต้นทุนและเพิ่มมูลค่าผลผลิตของเกษตรกร

กลยุทธ์ที่ ๘ การส่งเสริมให้เกษตรกรมีที่ดินทำกินและรักษาพื้นที่เกษตรกรรมที่เหมาะสมไว้เป็นฐานการผลิตการเกษตร

กลยุทธ์ที่ ๙ การพัฒนาฐานข้อมูลและคลังข้อมูลที่เกี่ยวข้องกับการเกษตร รวมทั้งผลักดันให้มีการใช้ข้อมูลอย่างมีประสิทธิภาพ

กลยุทธ์ที่ ๑๐ การพัฒนาให้เกิดระบบการบริหารจัดการเพื่อความมั่นคงทางด้านอาหาร

กลยุทธ์ที่ ๑๑ การยกระดับขีดความสามารถของเกษตรกรและสถาบันเกษตรกร

กลยุทธ์ที่ ๑๒ การพัฒนากลไกเพื่อเชื่อมโยงภาคีต่างๆ ทั้งภาคเอกชน ส่วนราชการ กลุ่มเกษตรกร และนักวิชาการในพื้นที่ ในการเป็นหุ้นส่วนทางเศรษฐกิจในการพัฒนาภาคเกษตรตลอดห่วงโซ่อุปทาน

หมายเหตุที่ ๒ ไทยเป็นจุดหมายของการท่องเที่ยวที่เน้นคุณภาพและความยั่งยืน

๑. สถานการณ์การพัฒนาที่ผ่านมา

อุตสาหกรรมท่องเที่ยวมีบทบาทสำคัญในระบบเศรษฐกิจไทย และยังเป็นแหล่งสร้างรายได้สำคัญให้แก่เศรษฐกิจของประเทศทั้งทางตรงและทางอ้อม สามารถสร้างรายได้ให้กับประเทศไทย ๒.๙๙ ล้านล้านบาท คิดเป็นร้อยละ ๑๘ ของผลิตภัณฑ์มวลรวมในประเทศ และก่อให้เกิดการจ้างงาน ๘.๓ ล้านตำแหน่ง ในปี ๒๕๖๒ อีกทั้งยังมีการเติบโตทางเศรษฐกิจอย่างต่อเนื่อง โดยระหว่างปี ๒๕๕๘ - ๒๕๖๒ รายได้จากการท่องเที่ยวของไทย ขยายตัวเฉลี่ยร้อยละ ๒.๓ ต่อปี อย่างไรก็ตามการขยายตัวของรายได้จากการท่องเที่ยวดังกล่าว เป็นผลมาจากการเพิ่มขึ้นของจำนวนนักท่องเที่ยวเป็นหลัก กล่าวคือ จำนวนนักท่องเที่ยวเพิ่มขึ้นเฉลี่ยถึงร้อยละ ๕.๖ ต่อปี ในขณะที่การใช้จ่ายต่อคนต่อวันของนักท่องเที่ยวขยายตัวในอัตราที่ลดลงและระยะเวลาท่องเที่ยวต่อทริปลดลง ซึ่งทำให้การท่องเที่ยวของไทยในระยะหลังต้องเผชิญกับความท้าทายด้านความยั่งยืน จากการเติบโตในเชิงปริมาณมากกว่าคุณภาพ นอกจากนี้หากพิจารณาในมิติของการกระจายรายได้ พบว่า รายได้จากการท่องเที่ยวร้อยละ ๙๐ ยังกระจุกอยู่ในเมืองท่องเที่ยวหลัก ไม่สามารถกระจายไปสู่เมืองท่องเที่ยวรองได้อย่างมีประสิทธิภาพ โดยเฉพาะรายได้จากนักท่องเที่ยวต่างชาติที่อยู่ในเมืองหลักถึงประมาณร้อยละ ๙๘ ของรายได้จากนักท่องเที่ยวต่างชาติทั้งหมด

๒. เป้าหมายการพัฒนา

๒.๑ ความเชื่อมโยงของหมวดหมายกับเป้าหมายหลักของแผนพัฒนา ฉบับที่ ๑๓ และ ยุทธศาสตร์ชาติ หมวดหมายที่ ๒ ไทยเป็นจุดหมายของการท่องเที่ยวที่เน้นคุณภาพและความยั่งยืน เชื่อมโยงกับ ยุทธศาสตร์ชาติด้านการสร้างขีดความสามารถในการแข่งขัน ที่มุ่งเน้นการสร้างควมหลากหลายด้านการท่องเที่ยว รักษาการเป็นจุดหมายปลายทางที่สำคัญของการท่องเที่ยวระดับโลกที่ดึงดูดนักท่องเที่ยวทุกระดับ และเพิ่มสัดส่วน ของนักท่องเที่ยวที่มีคุณภาพสูง อีกทั้งยังเชื่อมโยงกับเป้าหมายหลักของแผนพัฒนา ฉบับที่ ๑๓ ใน ๔ เป้าหมาย ได้แก่

เป้าหมายที่ ๑) การปรับโครงสร้างภาคการผลิตและบริการสู่เศรษฐกิจฐานนวัตกรรม โดยยกระดับให้ภาคการท่องเที่ยวมีขีดความสามารถในการแข่งขันที่สูงขึ้น และส่งเสริมให้ผู้ประกอบการรายย่อยและ ชุมชนสามารถเชื่อมโยงกับห่วงโซ่มูลค่าได้

เป้าหมายที่ ๒) การพัฒนาคนสำหรับโลกยุคใหม่

เป้าหมายที่ ๓) การมุ่งสู่ สังคมแห่งโอกาสและความเป็นธรรม

เป้าหมายที่ ๔) การเปลี่ยนผ่านการผลิตและบริการไปสู่ความยั่งยืน โดยให้ความสำคัญกับการ บริหารจัดการทรัพยากรอย่างมีประสิทธิภาพและยั่งยืน

๒.๒ เป้าหมาย ตัวชี้วัด และค่าเป้าหมายของการพัฒนาระดับหมวดหมาย

เป้าหมายที่ ๑ การเปลี่ยนการท่องเที่ยวไทยเป็นการท่องเที่ยวคุณภาพสูงที่เชื่อมโยงกับอุตสาหกรรมและบริการที่มีศักยภาพอื่น

เป้าหมายที่ ๒ การปรับโครงสร้างการท่องเที่ยวให้พึ่งพานักท่องเที่ยวในประเทศและมีกระจายโอกาสทางเศรษฐกิจมากขึ้น

เป้าหมายที่ ๓ การท่องเที่ยวไทยต้องมีการบริหารจัดการอย่างยั่งยืนในทุกมิติ

๓. แผนที่กลยุทธ์

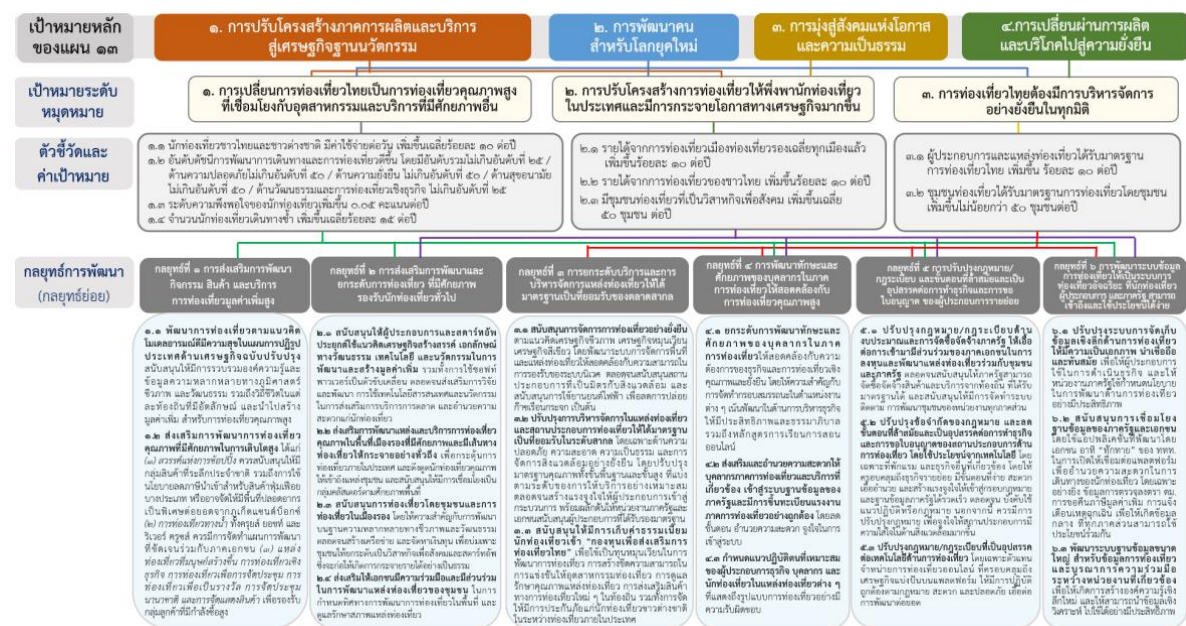

๔. กลยุทธ์การพัฒนา

กลยุทธ์ที่ ๑ การส่งเสริมการพัฒนาบริการทางสินค้า และบริการ การท่องเที่ยวมูลค่าเพิ่มสูง
กลยุทธ์ที่ ๒ การส่งเสริมการพัฒนาและยกระดับการท่องเที่ยวที่มีศักยภาพรองรับนักท่องเที่ยว

กลยุทธ์ที่ ๓ การยกระดับบริการและการบริหารจัดการการท่องเที่ยวให้ได้มาตรฐานเป็นที่ยอมรับของตลาดสากล

กลยุทธ์ที่ ๔ การสนับสนุนการพัฒนาทักษะและศักยภาพของบุคลากรในภาคการท่องเที่ยว

กลยุทธ์ที่ ๕ การปรับปรุงกฎหมาย/กฎระเบียบ และขั้นตอนที่ล่าสมัยและเป็นอุปสรรคต่อการทำธุรกิจ และการขอใบอนุญาตของผู้ประกอบการรายย่อย เพื่อสร้างแรงจูงใจให้เกิดการพัฒนาไปสู่การท่องเที่ยวที่มีคุณภาพ และยั่งยืน

กลยุทธ์ที่ ๖ การพัฒนาระบบข้อมูลการท่องเที่ยวให้เป็นระบบการท่องเที่ยวอัจฉริยะที่นักท่องเที่ยว ผู้ประกอบการ และภาครัฐ สามารถเข้าถึงและใช้ประโยชน์ได้ง่าย

หมุดหมายที่ ๓ ไทยเป็นฐานการผลิตยานยนต์ไฟฟ้าที่สำคัญของโลก

๑. สถานการณ์การพัฒนาที่ผ่านมา

ประเทศไทยเป็นฐานการผลิตยานยนต์ที่สำคัญของโลก โดยปี ๒๕๖๒ ประเทศไทยผลิตและส่งออกยานยนต์ เป็นอันดับที่ ๑ ของอาเซียน และเป็นอันดับที่ ๑๑ ของโลก มีมูลค่าการส่งออกจำนวน ๑,๓๐๐,๕๖๑ ล้านบาท โดยประเทศที่มีกำลังการผลิตรถยนต์สูงสุด ๕ อันดับแรก ได้แก่ จีน สหรัฐอเมริกา ญี่ปุ่น เยอรมนี และอินเดีย ซึ่งตลาดส่งออกหลักของไทยในกลุ่มรถยนต์นั่งส่วนบุคคล ได้แก่ ประเทศออสเตรเลีย เวียดนาม ฟิลิปปินส์ จีน เม็กซิโก ตามลำดับ ขณะที่ในกลุ่มรถปิกอัพ รถบัส และรถบรรทุก ได้แก่ ออสเตรเลีย ฟิลิปปินส์ นิวซีแลนด์ ซาอุดีอาระเบีย เวียดนาม ตามลำดับ นอกจากนี้ อุตสาหกรรมยานยนต์มีส่วนในการขับเคลื่อนเศรษฐกิจ ของประเทศไทย โดยมีความสามารถในการผลิตรถยนต์จำนวนมากถึง ๒ ล้านคันต่อปี มีผู้ประกอบการ จำนวน ๑๓,๙๒๐ ราย และมีการจ้างงานจำนวน ๓๔๕,๐๐๐ คน อย่างไรก็ตาม แนวโน้มความต้องการยานยนต์ทั่วโลกกำลังเปลี่ยนทิศทางไปสู่ยานยนต์ไฟฟ้า ส่วนหนึ่งเป็นผลมาจากความก้าวหน้าของเทคโนโลยีแบตเตอรี่ ที่ทำให้อายุการใช้งานของยานยนต์ไฟฟ้ามีประสิทธิภาพที่เพิ่มขึ้นและราคาที่ลดลงรวมทั้งทิศทางการพัฒนาที่มุ่งไปสู่สังคมคาร์บอนต่ำ

จากสถานการณ์และแนวโน้มนโยบายการพัฒนาอุตสาหกรรมยานยนต์ของประเทศดังกล่าว จึงได้กำหนด เป้าหมายการขับเคลื่อนการพัฒนาอุตสาหกรรมยานยนต์ไฟฟ้าของประเทศไทยในระยะต่อไป รวม ๓ ประเด็น เพื่อให้สามารถบรรลุเป้าหมายการพัฒนาตามที่คณะกรรมการนโยบายยานยนต์ไฟฟ้าแห่งชาติกำหนด และสามารถบรรลุเป้าหมายผลกระทบบ้าง ในระยะเปลี่ยนผ่านได้อย่างมีประสิทธิภาพ ได้แก่

๑) สร้างอุปสงค์ของยานยนต์ไฟฟ้า ประเภทต่างๆ เพื่อการใช้ในประเทศและส่งออกโดยสร้างความต้องการใช้ของตลาดภายในประเทศ และการส่งออกของรถยนต์ไฟฟ้าตามประเภทของยานยนต์ โดยเฉพาะยานยนต์ประเภทไฮบริด ปลั๊กอินไฮบริดที่มีส่วนสำคัญในการสร้างความคุ้นเคยให้แก่ผู้บริโภคในช่วงระยะเปลี่ยนผ่าน

๒) ส่งเสริมผู้ประกอบการเดิมให้สามารถปรับตัวไปสู่การผลิตยานยนต์ไฟฟ้า และสนับสนุนการลงทุนเทคโนโลยีที่สำคัญของยานยนต์ไฟฟ้าในประเทศ เพื่อที่จะปรับอุตสาหกรรมให้เข้ากับกระแสโลก สอดรับกับความต้องการที่จะเกิดขึ้นผู้ประกอบการ ขึ้นส่วนยานยนต์สามารถปรับตัวสู่อุตสาหกรรมยานยนต์ไฟฟ้า หรือปรับเปลี่ยนธุรกิจไปสู่ธุรกิจที่เหมาะสมและบรรลุเป้าหมายผลกระทบบ้างให้ผู้ผลิตรถยนต์สินค้าภายในเดิม รวมทั้งกลุ่มผู้ประกอบการในสาขาอื่นที่ได้รับผลกระทบ

๓) สร้างความพร้อมของปัจจัยสนับสนุนอย่างเป็นระบบ โดยให้ความสำคัญกับการพัฒนาบุคลากร การลงทุน โรงงานผลิตแบตเตอรี่ขนาดใหญ่ และมาตรฐานที่เกี่ยวข้อง ซึ่งหากดำเนินการดังกล่าวได้เร็วจะเป็นผลดี ต่อการส่งออกของประเทศ

๒. เป้าหมายการพัฒนา

๒.๑ ความเชื่อมโยงของหมุดหมายกับเป้าหมายหลักของแผนพัฒนาฯ ฉบับที่ ๑๓ และยุทธศาสตร์ชาติ หมุดหมายที่ ๓ ไทยเป็นฐานการผลิตยานยนต์ไฟฟ้าที่สำคัญของโลกเชื่อมโยงกับเป้าหมายหลักของแผนพัฒนาฯ ฉบับที่ ๑๓ ใน ๓ เป้าหมาย ประกอบด้วย

เป้าหมายที่ ๑) การปรับโครงสร้างภาคการผลิตและบริการสู่เศรษฐกิจฐานนวัตกรรม โดยการยกระดับให้ขีดความสามารถในการแข่งขัน เศรษฐกิจท้องถิ่น และ ผู้ประกอบการรายย่อยสามารถเชื่อมโยงกับห่วงโซ่มูลค่า และประเทศไทยมีระบบนิเวศที่สนับสนุนการค้าการลงทุน และการพัฒนานวัตกรรม

เป้าหมายที่ ๒) การพัฒนาคนสำหรับโลกยุคใหม่ โดยมุ่งพัฒนาให้คนไทยมีทักษะ ที่จำเป็นสำหรับโลกยุคใหม่และมีคุณลักษณะตามบรรทัดฐานที่ดีของสังคม สอดคล้องกับความต้องการของภาคการผลิตและได้รับความคุ้มครองทางสังคมที่ส่งเสริมความมั่นคงในชีวิต

เป้าหมายที่ ๔) การเปลี่ยนผ่านการผลิตและบริการไปสู่ความยั่งยืน โดยการใช้ทรัพยากรธรรมชาติในการผลิตและบริการอย่างมีประสิทธิภาพ ให้ความสำคัญกับการจัดการปัญหามลพิษสำคัญด้วยวิธีการที่ยั่งยืน รวมทั้งการปล่อยก๊าซเรือนกระจกของประเทศมีแนวโน้มลดลง

หมุดหมายที่ ๓ ยังสอดคล้องกับยุทธศาสตร์ชาติด้านการพัฒนาศักยภาพทรัพยากรมนุษย์ที่มุ่งเน้นการพัฒนาศักยภาพคนตลอดช่วงชีวิตโดยในช่วงวัยแรงงาน มุ่งเน้นการยกระดับศักยภาพ ทักษะ และ สมรรถนะแรงงานอย่างต่อเนื่องสอดคล้องกับความต้องการของตลาดแรงงาน ทั้งนี้ หมุดหมายที่ ๓ ยังสอดคล้องกับยุทธศาสตร์ชาติด้านการสร้างการเติบโตบนคุณภาพชีวิตที่เป็นมิตรต่อสิ่งแวดล้อมที่มุ่งเน้นการส่งเสริมการบริโภค และการผลิตที่ยั่งยืนและการสร้างการเติบโตอย่างยั่งยืนบนสังคมที่เป็นมิตรต่อสภาพภูมิอากาศ โดยมุ่งเน้นการลดการปล่อยก๊าซเรือนกระจก และการสร้างสังคมคาร์บอนต่ำ

๒.๒ เป้าหมาย ตัวชี้วัด และค่าเป้าหมายของการพัฒนาระดับหมุดหมาย

เป้าหมายที่ ๑ การสร้างอุปสงค์ของรถยนต์ไฟฟ้าเพื่อการใช้ในประเทศและส่งออก

เป้าหมายที่ ๒ ผู้ประกอบการเดิมสามารถปรับตัวไปสู่การผลิตยานยนต์ไฟฟ้าและมีการลงทุนเทคโนโลยี ยานยนต์ไฟฟ้าที่สำคัญภายในประเทศ

เป้าหมายที่ ๓ การสร้างความพร้อมของปัจจัยสนับสนุนอย่างเป็นระบบ

๓. แผนที่กลยุทธ์

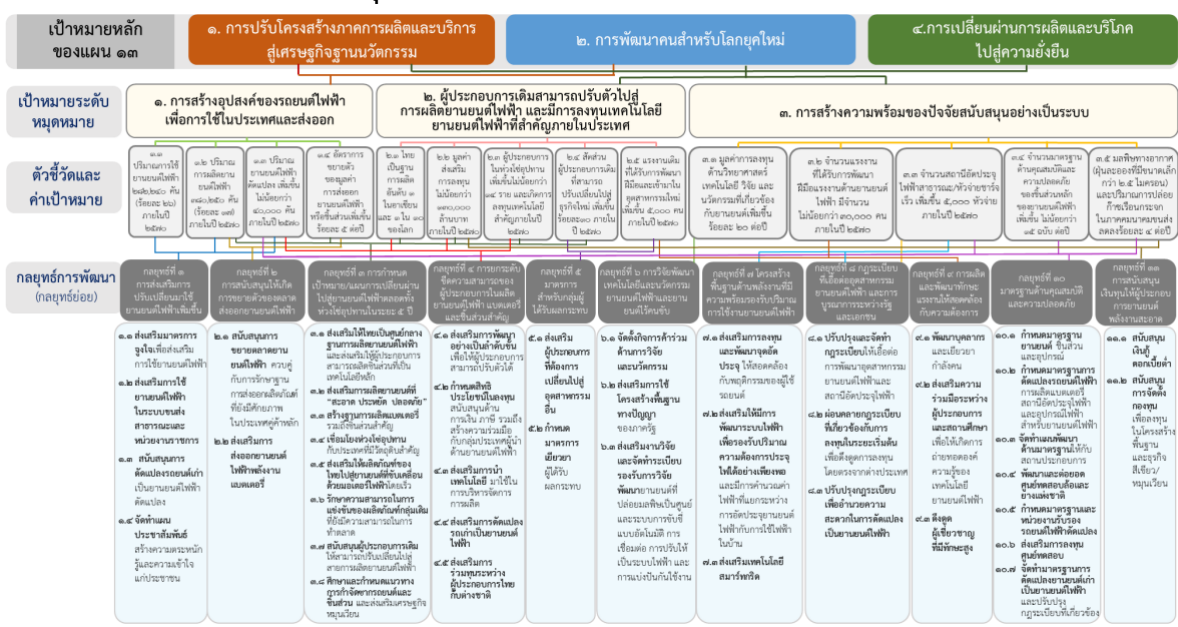

๔. กลยุทธ์การพัฒนา

กลยุทธ์ที่ ๑ การส่งเสริมให้ผู้ใช้ยานยนต์ในภาคส่วนต่างๆ ปรับเปลี่ยนมาใช้ยานยนต์ไฟฟ้าเพิ่มมากขึ้น

กลยุทธ์ที่ ๒ การสนับสนุนให้เกิดการขยายตัวของตลาดส่งออกยานยนต์ไฟฟ้า

กลยุทธ์ที่ ๓ การกำหนดเป้าหมาย/แผน และดำเนินการเปลี่ยนผ่านอุตสาหกรรมยานยนต์เดิมไปสู่ยานยนต์ไฟฟ้า อย่างเป็นระบบชัดเจนตลอดทั้งห่วงโซ่อุปทานในระยะ ๕ ปี

กลยุทธ์ที่ ๔ การยกระดับขีดความสามารถของผู้ประกอบการไทยในการลงทุนผลิตยานยนต์ไฟฟ้า แบตเตอรี่ และชิ้นส่วนสำคัญ

กลยุทธ์ที่ ๕ มาตรการสำหรับกลุ่มผู้ได้รับผลกระทบ

กลยุทธ์ที่ ๖ การวิจัยพัฒนาเทคโนโลยีและนวัตกรรมที่เกี่ยวข้องกับยานยนต์ไฟฟ้าและยานยนต์ไร้คนขับ

กลยุทธ์ที่ ๗ โครงสร้างพื้นฐานด้านพลังงานที่มีความพร้อมรองรับปริมาณการใช้งานยานยนต์ไฟฟ้า ในอนาคตได้อย่างเหมาะสมและเพียงพอ

กลยุทธ์ที่ ๘ การปรับปรุงและจัดทำกฎระเบียบที่เกี่ยวข้องให้เอื้อกับการเติบโตของอุตสาหกรรมยานยนต์ไฟฟ้า และให้ความสำคัญกับการบูรณาการการทำงานร่วมกันระหว่างรัฐและเอกชน

กลยุทธ์ที่ ๙ การผลิตและพัฒนาทักษะแรงงานให้สอดคล้องกับความต้องการของอุตสาหกรรมยานยนต์ไฟฟ้า

กลยุทธ์ที่ ๑๐ มาตรฐานด้านคุณสมบัติและความปลอดภัย

กลยุทธ์ที่ ๑๑ การสนับสนุนเงินทุนให้กับผู้ประกอบการที่ลงทุนในอุตสาหกรรมยานยนต์พลังงานสะอาด

หมวดหมู่ที่ ๔ ไทยเป็นศูนย์กลางทางการแพทย์และสุขภาพมูลค่าสูง

๑. สถานการณ์การพัฒนาที่ผ่านมา

การให้บริการทางการแพทย์แก่ชาวต่างชาติเพิ่มขึ้น แต่ต้องคำนึงผลกระทบต่อโอกาสในการเข้าถึงบริการสุขภาพของคนไทย โดยปี ๒๕๖๒ มีชาวต่างชาติมาใช้บริการทางการแพทย์ ๓.๖ ล้านคนครั้ง สร้างรายได้ ๔๑,๐๐๐ ล้านบาท จากราคาค่าบริการและชื่อเสียงของบุคลากรทางการแพทย์ที่ดีกว่าประเทศอื่นเมื่อเทียบบริการในระดับเดียวกัน แต่เมื่อพิจารณาถึงการกระจายบุคลากรทางการแพทย์ในประเทศยังคงมีความเหลื่อมล้ำกันในระหว่างภาค และเมื่อเปรียบเทียบกับประเทศอื่นๆ พบว่าประเทศไทยยังมีสัดส่วนแพทย์ต่อประชากร ๑,๐๐๐ คน เพียง ๐.๕ เทียบกับเกาหลีใต้ ๒.๔ และสิงคโปร์ ๑.๙ ขณะที่การเป็นศูนย์กลางสุขภาพที่มุ่งเน้นการสร้างรายได้และการให้บริการชาวต่างชาติอาจทำให้มีการไหลออกของบุคลากรภาครัฐสู่ภาคเอกชน ส่งผลกระทบต่อการเข้าถึงบริการสุขภาพของประชาชน โดยเฉพาะกลุ่มผู้มีรายได้น้อยหรืออาศัยอยู่ในพื้นที่ห่างไกล ถึงแม้ปัจจุบันมีการนำนวัตกรรมและเทคโนโลยีสมัยใหม่มาให้บริการทางการแพทย์เพิ่มมากขึ้น ซึ่งช่วยอำนวยความสะดวกและลดภาระงานของบุคลากร แต่ยังคงต้องคำนึงถึงผลกระทบทางลบที่อาจเกิดขึ้นจากการใช้เทคโนโลยีดังกล่าว

การเป็นศูนย์กลางทางการแพทย์และสุขภาพและโลกาภิวัตน์ส่งผลต่อความเสี่ยงในการรับมือกับโรคระบาดอุบัติใหม่อุบัติซ้ำเพิ่มขึ้น ในช่วง ๒๐ ปีที่ผ่านมาประเทศไทยประสบปัญหาการแพร่ระบาดของโรคติดต่ออุบัติใหม่จากต่างประเทศมาเป็นระยะ อาทิ โรคซาร์ส โรคไข้หวัดนก โรคไข้ซิกา โรคไข้หวัดใหญ่ สายพันธุ์ใหม่ ๒๐๐๙ โรคเมอร์ส และล่าสุด โควิด-19 ที่มีการแพร่ระบาดทั่วประเทศอย่างต่อเนื่อง ส่งผลกระทบ อย่างรุนแรงต่อภาคการท่องเที่ยวและการส่งออกของไทย ส่งผลให้ปี ๒๕๖๓ เศรษฐกิจไทยหดตัวอย่างรุนแรง จำนวนนักท่องเที่ยวต่างชาติในช่วงไตรมาสแรกของปี ๒๕๖๓ ลดลงจากช่วงเวลาเดียวกันของปี ๒๕๖๒ ถึงร้อยละ ๓๘.๐๑ รวมทั้งยังส่งผลต่อการปรับเปลี่ยนวิถีการใช้ชีวิตของประชาชน และก่อให้เกิดวิกฤตในระบบ สุขภาพ ดังนั้น ประเทศไทยจึงจำเป็นต้องมีการปรับโครงสร้าง ระบบ อุปกรณ์ และกำลังคนในการควบคุม และจัดการโรคระบาดให้มีประสิทธิภาพ เพื่อป้องกันความเสี่ยงที่อาจเกิดต่อระบบสาธารณสุขและเศรษฐกิจของประเทศ

๒. เป้าหมายการพัฒนา

๒.๑ ความเชื่อมโยงของหมวดหมู่กับเป้าหมายหลักของแผนพัฒนาฯ ฉบับที่ ๑๓ และยุทธศาสตร์ชาติการพัฒนาประเทศไทยให้เป็นศูนย์กลางทางการแพทย์และสุขภาพสูงจะสอดคล้องกับเป้าหมายหลัก ๔ ประการของแผนพัฒนาฯ ฉบับที่ ๑๓ ได้แก่

เป้าหมายที่ ๑) การปรับโครงสร้างภาคการผลิตและบริการ ส่งเสริมฐานนวัตกรรมโดยการใช้นวัตกรรมในการผลิตสินค้าและจัดบริการทางการแพทย์และสุขภาพ เพื่อสร้างมูลค่าเพิ่มทางเศรษฐกิจ

เป้าหมายที่ ๒) การพัฒนาคนสำหรับโลกยุคใหม่ที่มีสมรรถนะสูงทางด้านการแพทย์และสาธารณสุข เพื่อไม่ให้เป็นอุปสรรคต่อการยกระดับขีดความสามารถบริการทางการแพทย์ และสุขภาพ

เป้าหมายที่ ๓) การมุ่งสู่สังคมแห่งโอกาสและความเป็นธรรม ในการลดผลกระทบต่อการเข้าถึงบริการทางสาธารณสุขของคนไทย

เป้าหมายที่ ๕) การเสริมสร้างความสามารถของประเทศในการรับมือกับการเปลี่ยนแปลงและความเสี่ยงภายใต้บริบทโลกใหม่ ในการวางแนวทางการพัฒนาระบบบริหารจัดการภาวะฉุกเฉินด้านสุขภาพและระบบบริการสุขภาพ นอกจากนี้ ยังเชื่อมโยงกับยุทธศาสตร์ชาติที่สำคัญในด้านการสร้างความสามารถในการแข่งขัน ในประเด็นเป้าหมาย ประเทศไทยมีขีดความสามารถในการแข่งขันสูงขึ้น ที่กำหนดอุตสาหกรรมการแพทย์แบบครบวงจรเป็นอุตสาหกรรมและบริการแห่งอนาคตที่อาศัยความเชี่ยวชาญ ด้านการแพทย์ของไทย สร้างอุตสาหกรรมเกี่ยวเนื่องกับการพัฒนาอุตสาหกรรมและบริการทางการแพทย์ การใช้เทคโนโลยีทางการแพทย์ใหม่ๆ ยกระดับการให้บริการทางการแพทย์อย่างมีคุณภาพในระดับสากล รวมทั้งเชื่อมโยงอุตสาหกรรมทางการแพทย์และบริการท่องเที่ยวเพื่อสุขภาพ และเชื่อมโยงกับยุทธศาสตร์ชาติด้านการสร้างโอกาสและความเสมอภาคทางสังคม ในประเด็นเป้าหมาย สร้างความเป็นธรรมและลดความเหลื่อมล้ำในทุกมิติ ที่มุ่งเน้นการสร้างความเป็นธรรมในการเข้าถึงบริการสาธารณสุข

๒.๒ เป้าหมาย ตัวชี้วัด และค่าเป้าหมายของการพัฒนาระดับมหุดมหาย

เป้าหมายที่ ๑ ไทยมีศักยภาพในการสร้างมูลค่าทางเศรษฐกิจจากสินค้าและบริการสุขภาพ

เป้าหมายที่ ๒ องค์ความรู้ด้านการแพทย์และสาธารณสุขมีศักยภาพ เอื้อต่อการสร้างมูลค่าเพิ่มในสินค้าและบริการทางสุขภาพ

เป้าหมายที่ ๓ ประชาชนไทยได้รับความเป็นธรรมในการเข้าถึงบริการสุขภาพ

เป้าหมายที่ ๔ ระบบบริหารจัดการภาวะฉุกเฉินด้านสุขภาพมีความพร้อมรองรับภัยคุกคามสุขภาพ

สุขภาพ

๓. แผนที่กลยุทธ์



๔. กลยุทธ์การพัฒนา

กลยุทธ์ที่ ๑ การส่งเสริมบริการทางการแพทย์ที่มีศักยภาพในการสร้างมูลค่าทางเศรษฐกิจ

กลยุทธ์ที่ ๒ การผลักดันให้ประเทศไทยเป็นศูนย์กลางบริการเพื่อส่งเสริมสุขภาพระดับโลก

กลยุทธ์ที่ ๓ การสร้างมูลค่าเพิ่มให้อุตสาหกรรมทางการแพทย์และสุขภาพ

กลยุทธ์ที่ ๔ การสร้างเสริมขีดความสามารถทางวิชาการด้านการศึกษา วิจัย และเทคโนโลยี

ทางการแพทย์

กลยุทธ์ที่ ๕ การบริหารจัดการระบบบริการสุขภาพบนพื้นฐานความสมดุลทางเศรษฐกิจและสุขภาพของคนไทย

กลยุทธ์ที่ ๖ การยกระดับศักยภาพระบบบริหารจัดการภาวะฉุกเฉินด้านสาธารณสุขเพื่อลดผลกระทบต่อบริการทางเศรษฐกิจและสุขภาพ

หมุดหมายที่ ๕ ไทยเป็นประตูการค้าการลงทุนและยุทธศาสตร์ทางโลจิสติกส์ที่สำคัญของภูมิภาค

๑. สถานการณ์การพัฒนาที่ผ่านมา

สถานการณ์การแข่งขันทางการค้าของสหรัฐอเมริกาและจีนที่ขยายวงกว้างส่งผลกระทบต่อเนื่องถึงไทย และภูมิภาคซึ่งอยู่ในพื้นที่ความขัดแย้งที่ต้องรักษาความสัมพันธ์กับทั้งสองประเทศ โดยเฉพาะการปรับเปลี่ยนทิศทางการค้าการลงทุนในห่วงโซ่อุปทานโลก และการจัดกลุ่มทางการเมืองและเศรษฐกิจ ดังนั้น ทิศทางในอนาคตของไทยจึงควรแสดงบทบาทการเป็นหุ้นส่วนทางเศรษฐกิจกับประเทศต่าง ๆ ในภูมิภาคอาเซียน โดยเฉพาะในกลุ่มประเทศอนุภูมิภาคลุ่มน้ำโขง โดยเน้นความร่วมมือมากกว่าการแข่งขัน และให้ไทยเป็นประตูและทางเชื่อม เพื่อสร้างคุณภาพที่สร้างสรรค์ด้านความสัมพันธ์ระหว่างประเทศและเศรษฐกิจระหว่างภูมิภาคและมหาอำนาจ เพื่อความก้าวหน้าและมั่นคงของภูมิภาค รวมถึงควรรักษาสมดุลของความสัมพันธ์ระหว่างประเทศของไทย จีน สหรัฐอเมริกา และประเทศตะวันตก โดยกำหนดความต้องการของไทยในระยะยาวที่ชัดเจน ทั้งในมิติทางเศรษฐกิจ สังคม สิ่งแวดล้อม คุณภาพชีวิต และการพัฒนาเทคโนโลยีระดับสูง เพื่อสร้างความชัดเจนกับมิตรประเทศว่าไทยพร้อมร่วมมือในแนวทางดังกล่าว นอกจากนี้ เนื่องจากภูมิศาสตร์ของไทยมีความใกล้ชิดกับจีน จึงต้องมียุทธศาสตร์การพัฒนาเศรษฐกิจในพื้นที่เชื่อมโยงของไทย สปป.ลาว และจีนที่ชัดเจน เพื่อสร้างประโยชน์จากเส้นทางการคมนาคมจากหนองคายและเชียงรายได้เข้าสู่ สปป.ลาว และจีน เพื่อให้เกิดการลงทุนสร้างเครือข่ายเศรษฐกิจและระบบการค้าที่คล่องตัวของทั้ง ๓ ประเทศ โดยเฉพาะภาคตะวันออกเฉียงเหนือและภาคเหนือของไทย สปป.ลาว และมณฑลในจีนตอนใต้ให้เกิดเป็นการพัฒนาร่วมกัน

จากการที่ไทยมีข้อได้เปรียบทางภูมิศาสตร์และการพัฒนาโครงสร้างพื้นฐานทำให้มีศักยภาพที่จะพัฒนาการเชื่อมต่อเส้นทางขนส่งระหว่างมหาสมุทรอินเดียและแปซิฟิก และใช้ประโยชน์จากเส้นทางเชื่อมโยงโลกของจีนและแผน “สร้างโลกที่ดีกว่าขึ้นมาใหม่” ที่สหรัฐอเมริกาสนับสนุนได้ รวมถึงสามารถเชื่อมโยงกับกลุ่มประเทศอนุภูมิภาคลุ่มน้ำโขง เพื่ออำนวยความสะดวกในการเชื่อมโยงการค้ากับจีน ซึ่งปัจจุบันไทยมีแผนพัฒนาโครงสร้างพื้นฐานการขนส่งทั้งทางบก ทางน้ำ และทางอากาศ จึงควรบูรณาการเพื่อใช้ประโยชน์ทางภูมิศาสตร์ และโครงสร้างพื้นฐานจากเส้นทางเชื่อมต่อในอนุภูมิภาคลุ่มน้ำโขงกับจีนตอนใต้ ให้เป็นหนึ่งเดียวกันและเชื่อมโยงกับเขตพัฒนาพิเศษภาคตะวันออกและพื้นที่เขตเศรษฐกิจพิเศษต่างๆ เพื่อให้เกิดรูปธรรม ในการผลักดันการเปลี่ยนแปลงภาคการผลิตและบริการไทยสู่ระดับนานาชาติโดยมีกลยุทธ์ในการขับเคลื่อนความร่วมมือและกรอบความตกลงระหว่างประเทศเพื่อส่งเสริมการขนส่งและโลจิสติกส์ในอนุภูมิภาคลุ่มน้ำโขงที่มีคณะทำงานขับเคลื่อนโครงการลงทุนเพื่อเชื่อมโยงด้านคมนาคมกับประเทศในกลุ่มอนุภูมิภาคลุ่มน้ำโขง และจีนมีหน่วยงานรับผิดชอบภายใต้การกำกับของรองนายกรัฐมนตรีทำหน้าที่ตัดสินใจเชิงยุทธศาสตร์ระดับสูง ในการเจรจาและประสานงานให้มีการบูรณาการร่วมกันระหว่างหน่วยงานที่เกี่ยวข้อง อาทิ กระทรวงคมนาคมรับผิดชอบด้านการขนส่งสินค้า กรมศุลกากรรับผิดชอบระบบการเชื่อมโยงข้อมูลอิเล็กทรอนิกส์ ณ จุดเดียว และพิจารณาลดภาษีนำเข้าวัสดุเพื่อใช้ในการก่อสร้าง

๒. เป้าหมายการพัฒนา

๒.๑ ความเชื่อมโยงของหมุดหมายกับเป้าหมายหลักของแผนพัฒนาฯ ฉบับที่ ๑๓ และยุทธศาสตร์ชาติ หมุดหมายที่ ๕ ไทยเป็นประตูการค้าการลงทุนและยุทธศาสตร์ทางโลจิสติกส์ที่สำคัญของประเทศ มีความเชื่อมโยงกับเป้าหมายหลักของแผนพัฒนาฯ ฉบับที่ ๑๓ ได้แก่

เป้าหมายที่ ๑) การปรับโครงสร้าง ภาคการผลิตและบริการสู่เศรษฐกิจฐานนวัตกรรม

เป้าหมายที่ ๒) การพัฒนาคนสำหรับโลกยุคใหม่

เป้าหมายที่ ๓) การมุ่งสู่สังคมแห่งโอกาสและความเป็นธรรม

เป้าหมายที่ ๔) การเปลี่ยนผ่านการผลิตและบริโภคไปสู่ ความยั่งยืน โดยทำให้ประเทศไทยมีระบบนิเวศที่ สนับสนุนการค้าการลงทุนสามารถเป็นฐานการค้าการลงทุน ที่สำคัญของภูมิภาค เพิ่มผลิตภาพและโอกาสของผู้ประกอบการไทย ให้สามารถเชื่อมโยงกับห่วงโซ่มูลค่าระดับภูมิภาคและระดับโลกและยกระดับขีดความสามารถในการแข่งขันของประเทศทั้งภาค การผลิตและบริการสำคัญ ซึ่งมีขีดความสามารถที่สอดคล้องกับยุทธศาสตร์ชาติภายใต้รัฐธรรมนูญแห่งราชอาณาจักรไทย พ.ศ.๒๕๖๐ ใน ยุทธศาสตร์ชาติด้านความมั่นคง ในมิติความร่วมมือทางการพัฒนากับประเทศเพื่อนบ้าน ภูมิภาคโลก รวมถึงองค์กรภาครัฐ และที่ มิใช่ภาครัฐ รวมทั้งยุทธศาสตร์ชาติด้านการสร้างขีดความสามารถในการแข่งขัน ในมิติการพัฒนาอุตสาหกรรม และบริการแห่งอนาคต การพัฒนาโครงสร้างพื้นฐานเชื่อมโยงไทย เชื่อมโลก ที่มุ่งเน้นเชื่อมโยงโครงข่ายคมนาคมและบริการโลจิสติกส์อย่างไร้รอยต่อ และการ รักษาและเสริมเสถียรภาพทางเศรษฐกิจมหภาค ที่มุ่งเน้นการเชื่อมโยงการค้าการลงทุนของไทยกับต่างประเทศและขยายความ ร่วมมือทางการค้าการลงทุน และยุทธศาสตร์ชาติด้านการสร้างการเติบโตบนคุณภาพชีวิตที่เป็นมิตรต่อสิ่งแวดล้อม ในมิติการสร้าง การเติบโตอย่างยั่งยืนบนสังคมที่เป็นมิตรต่อสภาพภูมิอากาศ ที่มุ่งเน้นการลดการปล่อยก๊าซเรือนกระจกและสร้างสังคมคาร์บอนต่ำ

ในขณะเดียวกัน ยังมีความเชื่อมโยงกับแผนแม่บทภายใต้ยุทธศาสตร์ชาติในประเด็นสำคัญ ได้แก่

- ๑) การต่างประเทศในการขยายความร่วมมือในด้านเศรษฐกิจ การค้า การคมนาคม และทรัพยากร มนุษย์ ทั้งในระดับทวิภาคีและพหุภาคีกับนานาชาติโดยเฉพาะในกลุ่มอนุภูมิภาคและภูมิภาคเอเชีย
- ๒) อุตสาหกรรมและบริการแห่งอนาคต ที่ให้ความสำคัญกับการพัฒนาต่อยอดอุตสาหกรรมเป้าหมาย ของประเทศไปสู่อุตสาหกรรมอนาคตที่เติบโตเป็นเสาหลักของเศรษฐกิจไทยและการสร้างสภาพแวดล้อมที่เอื้ออำนวยต่อการ พัฒนาของอุตสาหกรรมและบริการ
- ๓) โครงสร้างพื้นฐาน ระบบโลจิสติกส์ และดิจิทัล โดยมุ่งเน้นการขยายขีดความสามารถ พัฒนาคุณภาพ และประสิทธิภาพของโครงสร้างพื้นฐานด้านคมนาคมและระบบโลจิสติกส์ เพื่อยกระดับผลิตภาพของภาคการผลิตและบริการลด ต้นทุนการผลิตและบริการที่แข่งขันได้ในระดับสากล สนับสนุนให้เกิดความเชื่อมโยงกับอนุภูมิภาคและภูมิภาคอย่างเป็นระบบ
- ๔) การเติบโตอย่างยั่งยืน โดยมุ่งเน้นการลดการปล่อยก๊าซเรือนกระจก ใช้ประโยชน์และสร้างการเติบโต บนฐานทรัพยากรธรรมชาติและสิ่งแวดล้อม และการลงทุนที่เป็นมิตรต่อสภาพภูมิอากาศในการพัฒนาโครงสร้างพื้นฐานของภาครัฐ และภาคเอกชน

๒.๒ เป้าหมาย ตัวชี้วัด และค่าเป้าหมายของการพัฒนาระดับมหุดหมาย เป้าหมายที่ ๑ ไทยเป็นประตู การค้าการลงทุนในภูมิภาค เป้าหมายที่ ๒ ไทยเป็นห่วงโซ่อุปทานของภูมิภาค เป้าหมายที่ ๓ ไทยเป็นประตูและทางเชื่อม โครงข่ายคมนาคมและโลจิสติกส์ของภูมิภาค

๓. แผนที่กลยุทธ์

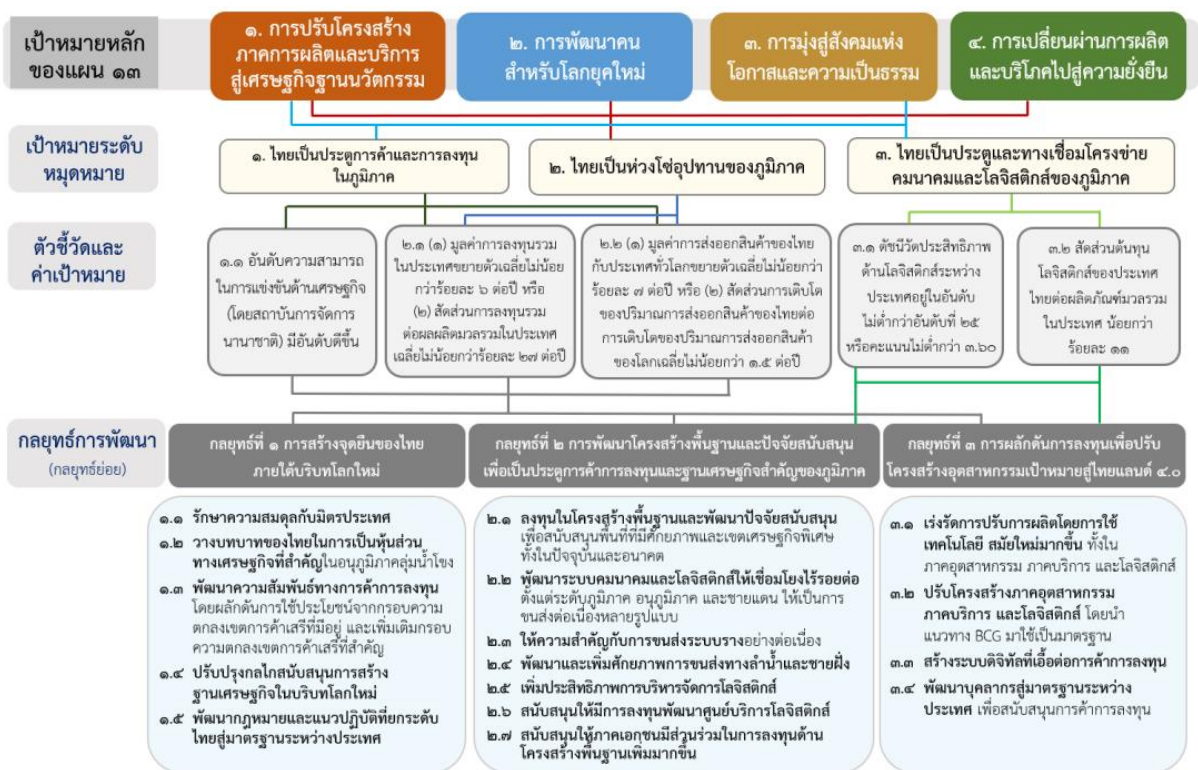

๔. กลยุทธ์การพัฒนา

กลยุทธ์ที่ ๑ การสร้างจุดยืนของไทยภายใต้บริบทโลกใหม่

กลยุทธ์ที่ ๒ การพัฒนาโครงสร้างพื้นฐานและปัจจัยสนับสนุนเพื่อเป็นประตูกำการค้าการลงทุนและฐานเศรษฐกิจสำคัญของภูมิภาค

กลยุทธ์ที่ ๓ การผลักดันการลงทุนเพื่อปรับโครงสร้างอุตสาหกรรมเป้าหมายสู่ไทยแลนด์ ๔.๐

หมุดหมายที่ ๖ ไทยเป็นศูนย์กลางอุตสาหกรรมอิเล็กทรอนิกส์อัจฉริยะและอุตสาหกรรมดิจิทัลของอาเซียน

๑. สถานการณ์การพัฒนาที่ผ่านมา

อุตสาหกรรมไฟฟ้าและอิเล็กทรอนิกส์เป็นอุตสาหกรรมสำคัญของประเทศไทยมายาวนานกว่า ๕๐ ปี และมีความสำคัญอย่างมากต่อเศรษฐกิจของประเทศ โดยปัจจุบันประเทศไทยส่งออกเครื่องใช้ ไฟฟ้าและอุปกรณ์อิเล็กทรอนิกส์เป็นอันดับที่ ๑๓ ของโลก และเป็นอันดับที่ ๔ ของอาเซียน มีมูลค่าการส่งออก ๑.๙ ล้านล้านบาท (หรือคิดเป็นสัดส่วนประมาณร้อยละ ๒๔.๓ ของมูลค่าการส่งออกสินค้าทั้งหมดของประเทศ) และก่อให้เกิดการจ้างงาน รวมทั้งสิ้นมากกว่า ๗๕๐,๐๐๐ คน อย่างไรก็ตามอุตสาหกรรมไฟฟ้าและอิเล็กทรอนิกส์ของไทยส่วนใหญ่ยังคงพึ่งพาการลงทุนโดยตรงจากต่างประเทศ และผู้ประกอบการไทยเป็นเพียงผู้รับจ้างประกอบที่ไม่มีเทคโนโลยีเป็นของตนเอง ทั้งยังขาดความเชื่อมโยงระหว่างการผลิตและพัฒนาการผลิตเชิงพาณิชย์ โดยการมีโครงสร้างการผลิตที่พึ่งพาแรงงานสูงและใช้เงินลงทุนต่ำ ส่งผลให้อุตสาหกรรมไฟฟ้าและอิเล็กทรอนิกส์ของไทยยังไม่สามารถก้าวเป็นผู้นำตลาดของอาเซียน และไม่สามารถสร้างมูลค่าเพิ่มทางเศรษฐกิจให้แก่ประเทศได้เท่าที่ควร

๒. เป้าหมายการพัฒนา

๒.๑ ความเชื่อมโยงของหมุดหมายกับเป้าหมายหลักของแผนพัฒนาฯ ฉบับที่ ๑๓ และยุทธศาสตร์ชาติ หมุดหมายที่ ๖ มุ่งตอบสนองต่อเป้าหมายหลักของแผนพัฒนาฯ ฉบับที่ ๑๓ จำนวน ๓ เป้าหมาย ได้แก่

เป้าหมายที่ ๑) การปรับโครงสร้างภาคการผลิตและบริการสู่เศรษฐกิจฐานนวัตกรรม โดยการพัฒนาศูนย์อุตสาหกรรมอิเล็กทรอนิกส์ของประเทศไทยในปัจจุบันให้เป็นอุตสาหกรรมอิเล็กทรอนิกส์อัจฉริยะที่มุ่งเน้นการผลิตชิ้นส่วนประกอบที่สำคัญในห่วงโซ่อุปทานอาเซียน เป็นที่ต้องการของตลาดในอนาคต และมีมูลค่าสูง รวมถึงการพัฒนาความสามารถในการแข่งขันของอุตสาหกรรมดิจิทัล

เป้าหมายที่ ๒) การพัฒนาคนสำหรับโลกยุคใหม่ โดยการพัฒนากำลังคนที่มีทักษะที่สอดคล้องกับความต้องการของอุตสาหกรรมและบริการในอนาคต รวมถึงอุตสาหกรรมอิเล็กทรอนิกส์อัจฉริยะและอุตสาหกรรมและบริการดิจิทัลของประเทศ

เป้าหมายที่ ๕) การเสริมสร้างความสามารถของประเทศในการรับมือกับการเปลี่ยนแปลงและความเสี่ยงภายใต้บริบทโลกใหม่ โดยการส่งเสริมการนำเทคโนโลยีดิจิทัลมาใช้อย่างมีประสิทธิภาพและหลากหลายมิติ ซึ่งมีความสอดคล้องกับเป้าหมายตามยุทธศาสตร์ชาติด้านความมั่นคง ในมิติการพัฒนาคน เครื่องมือเทคโนโลยี และระบบฐานข้อมูลขนาดใหญ่ให้มีความพร้อมสามารถรับมือภัยคุกคาม ควบคู่กับการป้องกันและแก้ไขปัญหาค่าความมั่นคงและความปลอดภัยทางไซเบอร์ ยุทธศาสตร์ชาติด้านการสร้างความสามารถในการแข่งขัน ในมิติการพัฒนาอุตสาหกรรมและบริการแห่งอนาคตที่ให้ความสำคัญพัฒนาต่อยอดอุตสาหกรรมเป้าหมายของประเทศไปสู่อุตสาหกรรมอนาคตที่เติบโตเป็นเสาหลักของเศรษฐกิจไทยและการสร้างสภาพแวดล้อมที่เอื้ออำนวยต่อการพัฒนาของอุตสาหกรรมและบริการการพัฒนาโครงสร้างพื้นฐานด้านเทคโนโลยีที่มีคุณภาพ ครอบคลุม เพียงพอและเข้าถึงได้ทั้งในด้านพื้นที่และราคาและยุทธศาสตร์ชาติด้านการสร้างการเติบโตบนคุณภาพชีวิตที่เป็นมิตรต่อสิ่งแวดล้อม ในมิติการสร้างการเติบโตอย่างยั่งยืนบนสังคมที่เป็นมิตรต่อสภาพภูมิอากาศ โดยเป็นการใช้ประโยชน์จากความก้าวหน้าทางเทคโนโลยีในการประกอบธุรกิจและดำเนินชีวิตเพื่อลดการปล่อยก๊าซเรือนกระจกและสร้างสังคมคาร์บอนต่ำ

๒.๒ เป้าหมาย ตัวชี้วัด และค่าเป้าหมายของการพัฒนาระดับหมุดหมาย

เป้าหมายที่ ๑ เศรษฐกิจดิจิทัลภายในประเทศมีการขยายตัวเพิ่มขึ้น

เป้าหมายที่ ๒ การส่งออกของอุตสาหกรรมอิเล็กทรอนิกส์อัจฉริยะของประเทศเพิ่มขึ้น

เป้าหมายที่ ๓ อุตสาหกรรมดิจิทัลและอุตสาหกรรมอิเล็กทรอนิกส์อัจฉริยะของประเทศมีความ

เข้มแข็งขึ้น

๓. แผนที่กลยุทธ์



๔. กลยุทธ์การพัฒนา

กลยุทธ์ที่ ๑ การขับเคลื่อนสังคมและเศรษฐกิจไทยด้วยดิจิทัล

กลยุทธ์ที่ ๒ การพัฒนาต่อยอดฐานอุตสาหกรรมไฟฟ้าและอิเล็กทรอนิกส์

กลยุทธ์ที่ ๓ อุตสาหกรรมดิจิทัลในประเทศที่สามารถแข่งขันได้

กลยุทธ์ที่ ๔ การพัฒนาระบบนิเวศเพื่อสนับสนุนการพัฒนาอุตสาหกรรมอิเล็กทรอนิกส์อัจฉริยะ

อุตสาหกรรมและบริการดิจิทัล

หมุดหมายที่ ๗ ไทยมีวิสาหกิจขนาดกลางและขนาดย่อมที่เข้มแข็ง มีศักยภาพสูง และสามารถแข่งขันได้

๑. สถานการณ์การพัฒนามาที่ผ่านมา

วิสาหกิจขนาดกลางและขนาดย่อม เป็นผู้ประกอบการส่วนใหญ่ที่มีจำนวนมากกว่าร้อยละ ๙๙ ของจำนวนวิสาหกิจภายในประเทศไทย สร้างงานจ้างงานสัดส่วนกว่าร้อยละ ๗๑.๘๖ ของจำนวนการจ้างงานรวม ก่อให้เกิดมูลค่าเพิ่มแก่ระบบเศรษฐกิจโดยวัดจากผลิตภัณฑ์มวลรวมในประเทศของวิสาหกิจขนาดกลางและขนาดย่อม ปี ๒๕๖๔ มีมูลค่ารวม ๕.๖ ล้านล้านบาท คิดเป็นสัดส่วนร้อยละ ๓๔.๖ ของผลิตภัณฑ์มวลรวมภายในประเทศ และมีอัตราการขยายตัวเฉลี่ยร้อยละ ๓.๔ ต่อปีในช่วง ๕ ปีแรก (พ.ศ. ๒๕๖๐-๒๕๖๔) ของแผนพัฒนาฯ ฉบับที่ ๑๒ อย่างไรก็ตาม การแพร่ระบาดของโควิด-๑๙ ตั้งแต่ในช่วงปลายปี ๒๕๖๒ ได้ส่งผลให้รายได้ในหลายสาขา ธุรกิจลดลง ทำให้วิสาหกิจขนาดกลางและขนาดย่อมเผชิญปัญหาการขาดสภาพคล่องอย่างรุนแรง นำไปสู่การชะลอการจ้างงาน หยุดกิจการชั่วคราว หรือแม้กระทั่งยุติกิจการแบบถาวร

บริบทของโลกและสังคมที่เปลี่ยนแปลงไปอย่างรวดเร็วและรุนแรง ส่งผลให้วิสาหกิจขนาดกลางและขนาดย่อม ต้องเผชิญความท้าทายจากปัจจัยทั้งภายในและภายนอก และต้องเร่งปรับตัวให้เท่าทันเพื่อเพิ่มความสามารถในการแข่งขันของธุรกิจ โดยเฉพาะการเติบโตอย่างรวดเร็วไร้ขีดจำกัดของเทคโนโลยีกระตุ้นให้ผู้ประกอบการต้องเปลี่ยนผ่านรูปแบบการค้าเน้นธุรกิจไปสู่ธุรกิจที่พึ่งพาเทคโนโลยีมากขึ้น การเข้าสู่สังคมสูงวัย ส่งผลต่อการลดลงของจำนวนแรงงานและการเปลี่ยนแปลงพฤติกรรมของผู้บริโภคโดยหันไปใช้จ่ายเพื่อบริโภคสินค้าและบริการเกี่ยวกับสุขภาพเพิ่มมากขึ้น ในขณะที่การเปลี่ยนแปลงของสภาพภูมิอากาศอย่างฉับพลัน ทำให้ผลิตภัณฑ์จากธรรมชาติไม่สม่ำเสมอ ส่งผลให้ผู้บริโภคมีความตื่นตัวและบริโภคสินค้าและบริการที่ยั่งยืน เป็นมิตรกับสิ่งแวดล้อมมาก

ยิ่งขึ้น นอกจากนี้ผลกระทบอย่างรุนแรงจากการแพร่ระบาดของโควิด-19 ยังเป็นปัจจัย ผลักดันผู้ประกอบการให้เพิ่มความยืดหยุ่นในการทำธุรกิจและเปลี่ยนผ่านไปสู่การใช้เทคโนโลยีดิจิทัล เครื่องจักร และระบบอัตโนมัติ ผลงานวิจัยพัฒนาและนวัตกรรมเพื่อเพิ่มประสิทธิภาพและผลผลิตภาพ เชื่อมโยงธุรกิจเข้ากับห่วงโซ่มูลค่าโลกและลดการพึ่งพาตลาดใดตลาดหนึ่งเป็นหลักอันเป็นการเพิ่มโอกาสทางธุรกิจและกระจายความเสี่ยง ในขณะที่ภาครัฐต้องเร่งปรับปรุงและยกระดับประสิทธิภาพระบบการส่งเสริมและพัฒนาวิสาหกิจ ขนาดกลางและขนาดย่อม ให้มีลักษณะมุ่งเป้าตอบ โจทย์ผู้ประกอบการบนฐานความเข้าใจธุรกิจที่มีความหลากหลาย จูงใจให้ผู้ประกอบการเข้าระบบและได้รับการพัฒนาอย่างทั่วถึงและเท่าเทียม สามารถดำเนินธุรกิจได้อย่างเข้มแข็งและขยายขนาดธุรกิจได้

๒. เป้าหมายการพัฒนา

๒.๑ ความเชื่อมโยงของหมวดหมายกับเป้าหมายหลักของแผนพัฒนาฯ ฉบับที่ ๑๓ และ ยุทธศาสตร์ชาติการส่งเสริมและพัฒนาวิสาหกิจขนาดกลางและขนาดย่อมไทยให้เข้มแข็ง มีศักยภาพสูง และสามารถแข่งขันได้ เป็นแนวทางการพัฒนาที่สอดคล้องกับยุทธศาสตร์ชาติ โดยเฉพาะในยุทธศาสตร์ชาติด้านการสร้างความสามารถในการแข่งขันใน ๒ เป้าหมาย ได้แก่ ประเทศไทยเป็นประเทศที่พัฒนาแล้ว เศรษฐกิจเติบโตอย่างมีเสถียรภาพและยั่งยืน และประเทศไทยมีขีดความสามารถในการแข่งขันสูงขึ้น ในประเด็นการพัฒนาเศรษฐกิจบนพื้นฐานผู้ประกอบการยุคใหม่ ผ่านการสร้างผู้ประกอบการอัจฉริยะยุคใหม่ที่มีทักษะและจิตวิญญาณของการเป็นผู้ประกอบการที่มีความสามารถในการแข่งขันและมีอัตลักษณ์ชัดเจนสามารถปรับตัวและประยุกต์ใช้เครื่องมือและใช้ประโยชน์จากเทคโนโลยีดิจิทัลและนวัตกรรมในการประกอบธุรกิจ และได้รับการส่งเสริมให้เข้าถึงแหล่งเงินทุนและแหล่งเงินทุนทางเลือกด้วยการใช้ประโยชน์จากข้อมูลทั้งด้านการเงินและที่มีใช้การเงินรวมทั้งสามารถเข้าถึงตลาดทั้งในและต่างประเทศทั้งทางออนไลน์และออฟไลน์ ที่เหมาะสมตามศักยภาพของผู้ประกอบการโดยมีโอกาเข้าถึงข้อมูลและได้รับการอำนวยความสะดวกและสนับสนุนให้สามารถเข้าถึงข้อมูลระบบคลังข้อมูลและความรู้กลางของภาครัฐอย่างเท่าเทียมและทั่วถึง พร้อมทั้งยังสอดคล้องตามยุทธศาสตร์ชาติด้านการพัฒนาและเสริมสร้างศักยภาพทรัพยากรมนุษย์ ในเป้าหมายสังคมไทยมีสภาพแวดล้อมที่เอื้อและสนับสนุนต่อการพัฒนาคนตลอดช่วงชีวิต ในประเด็นการกระตุ้นให้ภาคธุรกิจมีการบริหารจัดการอย่างมีธรรมาภิบาล โดยคำนึงถึงต้นทุนทางสังคมและกระตุ้นให้เกิดการประกอบธุรกิจเพื่อสังคม รวมทั้งยุทธศาสตร์ชาติด้านการสร้างโอกาสและความเสมอภาคทางสังคม ใน ๒ เป้าหมาย ได้แก่ การกระจายศูนย์กลางความเจริญทางเศรษฐกิจและสังคม เพิ่มโอกาสให้ทุกภาคส่วนเข้ามาเป็นกำลังของการพัฒนาประเทศในทุกระดับ และการเพิ่มขีดความสามารถของชุมชนท้องถิ่นในการพัฒนาการพึ่งตนเองและการจัดการตนเองเพื่อสร้างสังคมคุณภาพในประเด็นการปรับโครงสร้างเศรษฐกิจฐานรากเพื่อยกระดับเกษตรกรสู่การเป็นผู้ประกอบการธุรกิจขนาดกลาง และขนาดย่อมในภาคการเกษตรอีกด้วย นอกจากนี้ แนวทางการพัฒนาตามหมวดหมายที่ ๗ ไทยมีวิสาหกิจขนาดกลางและขนาดย่อมที่เข้มแข็ง มีศักยภาพสูง และสามารถแข่งขันได้ ยังสอดคล้องกับเป้าหมายหลักของแผนพัฒนาฯ ฉบับที่ ๑๓

เป้าหมายที่ ๑) การปรับโครงสร้างภาคการผลิตและบริการสู่เศรษฐกิจฐานนวัตกรรม ในประเด็นภาคการผลิตและบริการสำคัญได้รับการยกระดับให้มีขีดความสามารถในการแข่งขันที่สูงขึ้นเศรษฐกิจท้องถิ่นและผู้ประกอบการรายย่อย สามารถเชื่อมโยงกับห่วงโซ่มูลค่า และไทยมีระบบนิเวศที่สนับสนุนการค้าการลงทุนและการพัฒนานวัตกรรม ผ่านการสร้างและพัฒนาผู้ประกอบการวิสาหกิจขนาดกลางและขนาดย่อมในแต่ละภาคธุรกิจของประเทศให้สามารถแข่งขันได้ อีกทั้งเชื่อมโยงผู้ประกอบการวิสาหกิจขนาดกลางและขนาดย่อมกับห่วงโซ่มูลค่าโลก โดยมีระบบนิเวศในการประกอบธุรกิจที่เหมาะสมสำหรับผู้ประกอบการในแต่ละประเภทและสาขาธุรกิจ

เป้าหมายที่ ๒) การพัฒนาคนสำหรับโลกยุคใหม่ ในประเด็นพัฒนาให้คนไทยมีทักษะและคุณลักษณะที่เหมาะสมกับโลกยุคใหม่ ทั้งทักษะในด้านความรู้ ทักษะทางพฤติกรรม และคุณลักษณะตามบรรทัดฐานที่ดีของสังคม

เป้าหมายที่ ๓) การมุ่งสู่สังคมแห่งโอกาสและความเป็นธรรม ในประเด็นการลดความเหลื่อมล้ำทั้งเชิงรายได้ ความมั่งคั่ง และโอกาสในการแข่งขันของภาคธุรกิจ ผ่านการส่งเสริมการแข่งขันที่เป็นธรรมและเปิดกว้างสำหรับผู้ประกอบการ วิสาหกิจขนาดกลางและขนาดย่อม ให้สามารถแข่งขันได้อย่างยั่งยืน

ผลการพัฒนาที่ผ่านมาภายใต้ยุทธศาสตร์ที่ ๙ ของแผนพัฒนาเศรษฐกิจและสังคมแห่งชาติ ฉบับที่ ๑๒ ซึ่งให้ความสำคัญกับการกระจายความเจริญและยกระดับรายได้ของประชาชน และลดการกระจุกตัวของการพัฒนาในกรุงเทพฯ ภาคกลาง และภาคตะวันออกไปสู่ภาคอื่นๆ ของประเทศ ปรากฏว่าการพัฒนาของไทย ยังไม่ประสบความสำเร็จเท่าที่ควร แม้ว่าการพัฒนาภาคส่วนใหญ่จะสามารถลดความไม่เสมอภาคในการกระจายรายได้ลงได้ แต่การพัฒนายังคงกระจุกตัวอยู่ในพื้นที่กรุงเทพฯ ภาคกลาง และภาคตะวันออก โดยกรุงเทพฯ มีสัดส่วนมูลค่าผลิตภัณฑ์จังหวัดต่อผลิตภัณฑ์มวลรวมในประเทศสูงที่สุด และเป็นพื้นที่เดียวซึ่งมีสัดส่วนเพิ่มขึ้น จากร้อยละ ๓๒.๗ ในปี ๒๕๖๐ เป็นร้อยละ ๓๓.๘ ในปี ๒๕๖๒ ในขณะที่ภาคอื่นๆ มีสัดส่วนมูลค่าผลิตภัณฑ์ภาค ต่อผลิตภัณฑ์มวลรวมในประเทศลดลง โดยภาคเหนือ ภาคตะวันออกเฉียงเหนือ ภาคใต้ และภาคใต้ชายแดน มีสัดส่วนมูลค่าผลิตภัณฑ์ต่อประเทศเพียงร้อยละ ๗.๗, ๙.๔, ๗.๙ และ ๐.๘ ตามลำดับ ในส่วนของการพัฒนาในระดับ พื้นที่พบว่ามีความก้าวหน้าการดำเนินงานในทุกพื้นที่ โดยเขตพัฒนาเศรษฐกิจพิเศษชายแดน ๑๐ พื้นที่ นับตั้งแต่ ปี ๒๕๕๘ ถึงเดือนมิถุนายน ๒๕๖๔ มีมูลค่าการลงทุนที่ได้รับการส่งเสริมจากสำนักงานคณะกรรมการส่งเสริมการลงทุน (สกท.) รวม ๘,๖๕๘ ล้านบาท มีการจัดตั้งธุรกิจใหม่ในพื้นที่ จำนวน ๔,๙๗๕ ราย มูลค่าทุนจดทะเบียน รวม ๙,๘๒๓.๐๓ ล้านบาท มีการจ้างงานแรงงานต่างด้าวตั้งแต่ปี ๒๕๖๐ ถึงเดือนพฤษภาคม ๒๕๖๔ จำนวนทั้งสิ้น ๔๕๖,๐๕๒ คน และมีการพัฒนาโครงสร้างพื้นฐานตั้งแต่ปี ๒๕๕๙ - ๒๕๖๔ วงเงินรวม ๔๗,๒๒๓.๔๕ ล้านบาท เช่น ทางหลวง อาคารท่าอากาศยาน สะพาน และด่านพรมแดน เป็นต้น สำหรับเขตพัฒนาพิเศษภาคตะวันออก มีมูลค่าการลงทุนที่ได้รับการส่งเสริมจากสกท. ในปี ๒๕๕๙ - ๒๕๖๓ รวม ๑,๔๕๕,๑๒๑ ล้านบาท และ การพัฒนาในระดับเมือง พบว่าประเทศไทยมีความเป็นเมืองเพิ่มมากขึ้น โดยในปี ๒๕๖๓ ประชากรในเขตเมือง (เทศบาล) มีประมาณ ๒๓ ล้านคน (ร้อยละ ๓๔.๔๗) เพิ่มขึ้นจากปี ๒๕๕๔ ซึ่งมีประชากรในเมืองประมาณ ๒๑ ล้านคน (ร้อยละ ๓๓.๙๑)

๒. เป้าหมายการพัฒนา

๒.๑ ความเชื่อมโยงของหมุดหมายกับเป้าหมายหลักของแผนพัฒนาฯ ฉบับที่ ๑๓ และยุทธศาสตร์ชาติแผนพัฒนาฯ ฉบับที่ ๑๓ หมุดหมายที่ ๘ ไทยมีพื้นที่และเมืองอัจฉริยะที่น่าอยู่ ปลอดภัย เติบโต ได้อย่างยั่งยืน มีความเชื่อมโยงกับยุทธศาสตร์ชาติ (พ.ศ.๒๕๖๑ - ๒๕๘๐) ใน ๓ ด้านหลัก ได้แก่ ยุทธศาสตร์ชาติด้านการสร้างความสามารถในการแข่งขัน ในเป้าหมาย ประเทศไทยเป็นประเทศที่พัฒนาแล้ว เศรษฐกิจเติบโต อย่างมีเสถียรภาพและยั่งยืน ยุทธศาสตร์ชาติด้านการสร้างโอกาสและความเสมอภาคทางสังคม ในเป้าหมาย การกระจายศูนย์กลางความเจริญทางเศรษฐกิจและสังคม เพิ่มโอกาสให้ทุกภาคส่วนเข้ามาเป็นกำลังของการพัฒนาประเทศในทุก ระดับ และการเพิ่มขีดความสามารถของชุมชนท้องถิ่นในการพัฒนาการพึ่งตนเองและการจัดการตนเองเพื่อสร้างสังคมคุณภาพ และยุทธศาสตร์ชาติด้านการสร้างการเติบโตบนคุณภาพชีวิตที่เป็นมิตรต่อสิ่งแวดล้อม ในเป้าหมายการใช้ประโยชน์และสร้างการเติบโตบนฐานทรัพยากรธรรมชาติและสิ่งแวดล้อมให้สมดุล ภายในขีดความสามารถของระบบนิเวศ นอกจากนี้ แผนกลยุทธ์ของหมุดหมายที่ ๘ ยังสนับสนุน ๕ เป้าหมาย หลักของแผนพัฒนาฯ ฉบับที่ ๑๓ ดังนี้

เป้าหมายที่ ๑) การปรับโครงสร้างการผลิตสู่เศรษฐกิจฐานนวัตกรรม โดยสร้างเศรษฐกิจท้องถิ่น และยกระดับผู้ประกอบการให้สามารถเชื่อมโยงกับห่วงโซ่มูลค่าของภาคการผลิตระดับประเทศ กระจายผลประโยชน์สู่เศรษฐกิจฐานราก

เป้าหมายที่ ๒) การพัฒนาคนสู่โลกยุคใหม่ โดยมุ่งเน้นการพัฒนากำลังคนให้มีคุณภาพสอดคล้องกับความต้องการของตลาดแรงงานและส่งเสริมความมั่นคงในชีวิตของประชาชนผ่านการพัฒนาพื้นที่และเมือง

เป้าหมายที่ ๓) การมุ่งสู่สังคมแห่งโอกาสและความเป็นธรรม โดยมุ่งพัฒนาเมืองให้น่าอยู่และมีคุณภาพชีวิตที่ดีสำหรับประชาชนทุกกลุ่มอย่างทั่วถึงโดยคำนึงถึงภูมินิเวศ

เป้าหมายที่ ๔) การเปลี่ยนผ่านการผลิตและบริโภคไปสู่ความยั่งยืน โดยมุ่งเน้นให้เมืองใช้ทรัพยากรอย่างประหยัด และมีประสิทธิภาพลดการสร้างขยะและมลพิษ เพื่อสุขภาพอนามัยของประชาชนทุกกลุ่ม

เป้าหมายที่ ๕) การเสริมสร้างความสามารถของประเทศในการรับมือกับการเปลี่ยนแปลงและความเสี่ยงภายใต้บริบทโลกใหม่ โดยส่งเสริมให้เมืองยกระดับสู่การเป็นเมืองอัจฉริยะ เป็นการเปลี่ยนผ่านไปสู่ภาครัฐ

ดิจิทัลในระดับท้องถิ่นรวมทั้งผลักดันให้เมืองเตรียมความพร้อมในการรับมือกับภัยพิบัติและมีความสามารถในการปรับตัวต่อการเปลี่ยนแปลงทุกรูปแบบ

๒.๒ เป้าหมาย ตัวชี้วัด และค่าเป้าหมายของการพัฒนาระดับมหุดมหาย

เป้าหมายที่ ๑ การเจริญเติบโตทางเศรษฐกิจของภาคและการลงทุนในเขตเศรษฐกิจพิเศษขยายตัวเพิ่มขึ้น

เป้าหมายที่ ๒ ความไม่เสมอภาคในการกระจายรายได้ของภาคลดลง

เป้าหมายที่ ๓ การพัฒนาเมืองให้มีความน่าอยู่ อย่างยั่งยืน มีความพร้อมในการรับมือและปรับตัวต่อการเปลี่ยนแปลงทุกรูปแบบ เพื่อให้ประชาชนทุกกลุ่มมีคุณภาพชีวิตที่ดีอย่างทั่วถึง

๓. แผนที่กลยุทธ์

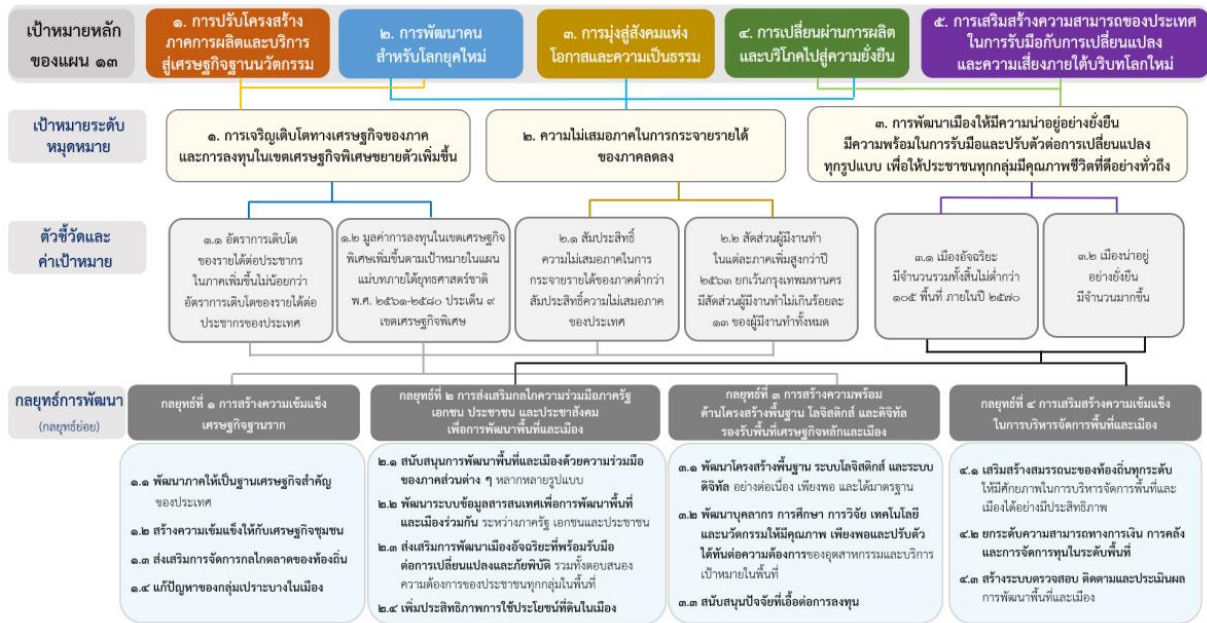

๔. กลยุทธ์การพัฒนา

กลยุทธ์ที่ ๑ การสร้างความเข้มแข็งเศรษฐกิจฐานราก

กลยุทธ์ที่ ๒ การส่งเสริมกลไกความร่วมมือภาครัฐ เอกชน ประชาชน และประชาสังคมเพื่อการพัฒนาพื้นที่และเมือง

กลยุทธ์ที่ ๓ การสร้างความพร้อมด้านโครงสร้างพื้นฐาน โลจิสติกส์ และดิจิทัลรองรับพื้นที่เศรษฐกิจหลักและเมือง

กลยุทธ์ที่ ๔ การเสริมสร้างขีดความสามารถในการบริหารจัดการพื้นที่และเมือง

หมายเหตุที่ ๙ ไทยมีความยากจนข้ามรุ่นลดลง และมีความคุ้มครองทางสังคมที่เพียงพอเหมาะสม

๑. สถานการณ์การพัฒนาที่ผ่านมา

ความยากจนข้ามรุ่นเป็นปัญหาเชิงโครงสร้างที่เรื้อรังมาตั้งแต่อดีต สืบเนื่องถึงปัจจุบัน และมีแนวโน้มทวีความรุนแรงขึ้นในอนาคต แม้ว่าสัดส่วนคนจนของไทยจะลดลงอย่างต่อเนื่อง แต่ยังคงมีคนจนจำนวนหนึ่งที่ติดอยู่กับกับดักความยากจนมาเป็นเวลานาน โดยขาดโอกาสที่จะได้รับผลประโยชน์จากการเจริญเติบโตทางเศรษฐกิจ และต้องส่งต่อความยากจนไปสู่ลูกหลาน โดยข้อมูลจากระบบบริหารจัดการข้อมูลการพัฒนาคน แบบชี้เป้า ปี ๒๕๖๕ พบว่าครัวเรือนที่มีแนวโน้มจะตกอยู่ในความยากจนข้ามรุ่น หรือเรียกโดยย่อว่า ครัวเรือนยากจนข้ามรุ่น ๒ มีจำนวนถึงประมาณ ๕๙๗,๒๔๘ ครัวเรือน หรือประมาณร้อยละ ๑๕ ของครัวเรือนที่มีเด็ก และเยาวชนเป็นสมาชิก นอกจากนี้จำนวนของครัวเรือนยากจนข้ามรุ่นยังมีแนวโน้มเพิ่มสูงขึ้นจากผลของการแพร่ระบาดของโควิด-19 ที่คาดว่าจะนำไปสู่การเจริญเติบโตทางเศรษฐกิจที่ตกต่ำต่อเนื่องยาวนาน อันจะส่งผลให้โอกาสในการหลุดพ้นจากกับดักความยากจนยากยิ่งขึ้น

นอกจากความเพียงพอและความครอบคลุมของความคุ้มครองทางสังคมที่จำเพาะในแต่ละช่วงวัยแล้ว ความคุ้มครองทางสังคมของไทยในภาพรวมยังขาดการพัฒนาเชิงระบบ เนื่องจากการจัดความคุ้มครองทางสังคมดำเนินงานโดยหลายหน่วยงาน โดยที่แต่ละหน่วยงานมีการดำเนินงานอย่างแยกส่วน ขาดการบูรณาการตั้งแต่ระดับนโยบาย ระดับปฏิบัติจนถึงระดับฐานข้อมูล ส่งผลให้ระดับสิทธิประโยชน์ยังไม่เพียงพอ ในบางกลุ่มเป้าหมาย อีกทั้งยังขาดการติดตามประเมินผล ซึ่งอาจทำให้เกิดการสูญเสียงบประมาณไปกับโครงการที่มีผลกระทบต่อความยั่งยืนทางการคลัง นอกจากนี้ ยังขาดการเตรียมความพร้อมระบบการให้ความช่วยเหลือในภาวะวิกฤต ส่งผลให้การช่วยเหลือล่าช้า ไม่ตรงกลุ่มเป้าหมาย และไม่มีประสิทธิภาพ

๒. เป้าหมายการพัฒนา

๒.๑ ความเชื่อมโยงของหมวดหมายกับเป้าหมายหลักของแผนพัฒนาฯ ฉบับที่ ๑๓ และยุทธศาสตร์ชาติ หมวดหมายที่ ๙ มุ่งตอบสนองต่อเป้าหมายหลักของแผนพัฒนาฯ ฉบับที่ ๑๓ จำนวน ๒ เป้าหมาย ได้แก่ เป้าหมายที่ ๑) การพัฒนาคนสำหรับโลกยุคใหม่ ในด้านการสร้างหลักประกันและความคุ้มครองทางสังคม เพื่อให้คนไทยมีความมั่นคงในชีวิต

เป้าหมายที่ ๒) การมุ่งสู่สังคมแห่งโอกาสและความเป็นธรรม โดยการสนับสนุนให้กลุ่มเปราะบางและผู้ด้อยโอกาสมีโอกาสนในการเลื่อนชั้นทางเศรษฐกิจและสังคมสูงขึ้น นอกจากนี้ หมวดหมายที่ ๙ ยังมีความสอดคล้องกับเป้าหมายตามยุทธศาสตร์ชาติใน ๒ ด้าน ได้แก่ ยุทธศาสตร์ชาติ ด้านการพัฒนาและเสริมสร้างศักยภาพทรัพยากรมนุษย์ ในประเด็นเป้าหมาย สังคมไทยมีสภาพแวดล้อมที่เอื้อและสนับสนุนต่อการพัฒนาคนตลอดช่วงชีวิต และยุทธศาสตร์ชาติด้านการสร้างโอกาสและความเสมอภาค ทางสังคมใน ๒ ประเด็นเป้าหมาย คือ สร้างความเป็นธรรมและลดความเหลื่อมล้ำในทุกมิติ และกระจายศูนย์กลางความเจริญทางเศรษฐกิจและสังคม เพื่อเพิ่มโอกาสให้ทุกภาคส่วนเข้ามาเป็นกำลังของการพัฒนาประเทศในทุกระดับ

๒.๒ เป้าหมาย ตัวชี้วัด และค่าเป้าหมายของการพัฒนาระดับหมวดหมาย

เป้าหมายที่ ๑ ครีวเรือนที่มีแนวโน้มกลายเป็นครีวเรือนยากจนข้ามรุ่น มีโอกาสในการเลื่อนสถานะ ทางเศรษฐกิจและสังคมจนสามารถหลุดพ้นจากความยากจนได้อย่างยั่งยืน

เป้าหมายที่ ๒ คนทุกช่วงวัยได้รับความคุ้มครองทางสังคมที่เพียงพอต่อการดำรงชีวิต

๓. แผนที่กลยุทธ์

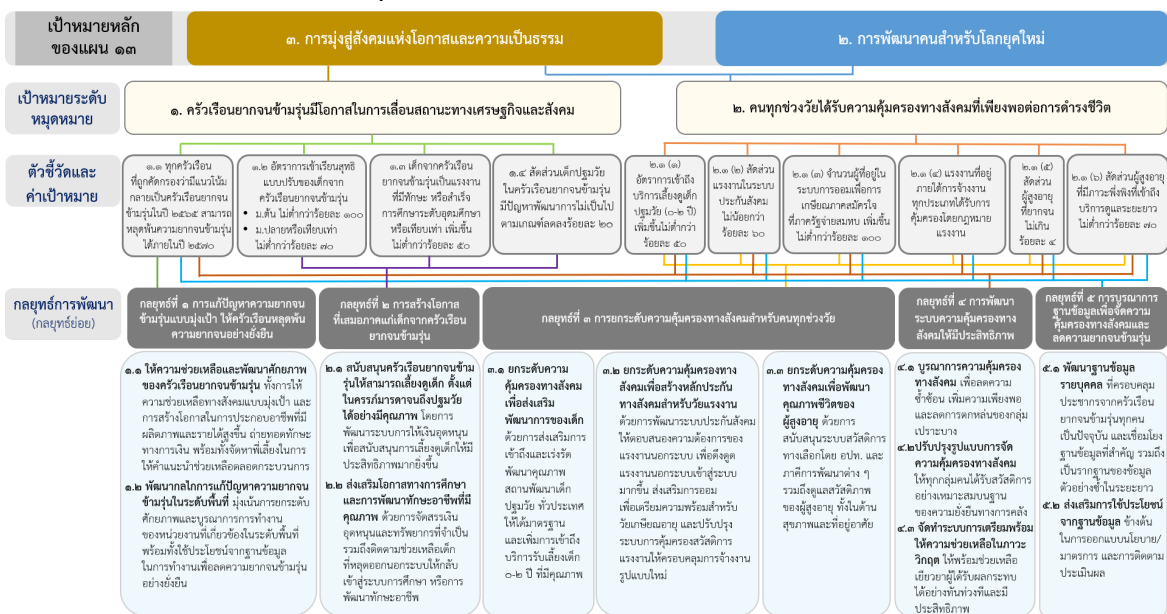

๔. กลยุทธ์การพัฒนา

กลยุทธ์ที่ ๑ การแก้ปัญหาความยากจนข้ามรุ่นแบบมุ่งเป้าให้ครัวเรือนหลุดพ้นความยากจนอย่างยั่งยืน

กลยุทธ์ที่ ๒ การสร้างโอกาสที่เสมอภาคแก่เด็กจากครัวเรือนยากจนข้ามรุ่น

กลยุทธ์ที่ ๓ การยกระดับความคุ้มครองทางสังคมสำหรับคนทุกช่วงวัย

กลยุทธ์ที่ ๔ การพัฒนาระบบความคุ้มครองทางสังคมให้มีประสิทธิภาพ

กลยุทธ์ที่ ๕ การบูรณาการฐานข้อมูลเพื่อลดความยากจนข้ามรุ่นและจัดความคุ้มครองทางสังคม

หมวดหมู่ที่ ๑๐ ไทยมีเศรษฐกิจหมุนเวียนและสังคมคาร์บอนต่ำ

๑. สถานการณ์การพัฒนาที่ผ่านมา

การสร้างการขยายตัวทางเศรษฐกิจตลอดช่วงที่ผ่านมาพึ่งพิงการใช้วัตถุดิบและสินค้าชั้นกลางในเกณฑ์สูง ในขณะที่ประสิทธิภาพการใช้ทรัพยากรในการผลิตสินค้าและบริการยังอยู่ในระดับต่ำ โดยข้อมูลปี ๒๕๖๒ สัดส่วนค่าใช้จ่ายชั้นกลางต่อมูลค่าผลผลิตรวม ที่ร้อยละ ๖๑.๘๕ สูงกว่าสัดส่วนของประเทศญี่ปุ่นและสาธารณรัฐเกาหลี ที่มีค่าร้อยละ ๔๖.๓๘ (ปี ๒๕๕๙) และ ๕๘.๖๕ (ปี ๒๕๖๑) ตามลำดับ รวมถึงข้อมูลรายงานของคณะกรรมการเศรษฐกิจและสังคมของเอเชียและแปซิฟิกแห่งสหประชาชาติชี้ให้เห็นว่าปริมาณการใช้วัสดุภายในประเทศของประเทศไทยในปี ๒๕๕๙ (ค.ศ.๒๐๑๖) อยู่ที่ ๒.๐๖ กิโลกรัมต่อเหรียญสหรัฐ มีค่าสูงกว่าค่าเฉลี่ยของกลุ่มประเทศในเอเชียแปซิฟิกและค่าเฉลี่ยของกลุ่มองค์การเพื่อความร่วมมือและการพัฒนาทางเศรษฐกิจแสดงให้เห็นว่าประสิทธิภาพของการใช้ทรัพยากรพื้นฐาน (ชีวมวล โลหะ อโลหะ และพลังงานฟอสซิล) ต่อการพัฒนาเศรษฐกิจของไทยยังต่ำ มีการใช้อย่างสิ้นเปลืองและสร้างมูลค่าเพิ่มได้น้อยกว่าที่ควร

ความท้าทายในการขับเคลื่อนหมวดหมู่ การลดลงของความอุดมสมบูรณ์ของทรัพยากรธรรมชาติ ปัญหาสิ่งแวดล้อมและมลพิษที่ทวีความรุนแรงมากขึ้น และแนวโน้มการเพิ่มขึ้นของการปล่อยก๊าซเรือนกระจก อย่างต่อเนื่อง เป็นปัญหาท้าทายที่สำคัญต่อการบรรลุเป้าหมายการพัฒนาที่ยั่งยืนที่สังคมไทยและประชาคมโลก ตระหนักและให้ความสำคัญมากขึ้น รวมทั้งเป็นปัจจัยกำหนดความสำเร็จที่สำคัญต่อการบรรลุวิสัยทัศน์ มั่นคง มั่งคั่ง ยั่งยืน ของการพัฒนาภายใต้ยุทธศาสตร์ชาติ สอดคล้องกับการดำเนินงานของรัฐบาล ที่ได้ให้ความสำคัญกับการขับเคลื่อนโมเดลการพัฒนาเศรษฐกิจชีวภาพ เศรษฐกิจหมุนเวียน เศรษฐกิจสีเขียว เพื่อเป้าหมายการพัฒนาที่ยั่งยืน การขับเคลื่อนการแก้ไขปัญหาหมอกควันฝุ่นละออง การขับเคลื่อนแผนที่นำทางการจัดการขยะพลาสติก (พ.ศ. ๒๕๖๑ - ๒๕๗๓) และแผนปฏิบัติการด้านการจัดการขยะพลาสติก ระยะที่ ๑ (พ.ศ.๒๕๖๑ - ๒๕๖๕) รวมทั้งได้ระบุเป้าหมายการลดการปล่อยก๊าซเรือนกระจกในการมีส่วนร่วมลดก๊าซเรือนกระจกที่ประเทศกำหนดตามความตกลงปารีส ขั้นต่ำที่ร้อยละ ๒๐ - ๒๕ จากปริมาณก๊าซเรือนกระจกปกติที่คาดว่าจะเกิดขึ้นในปี ๒๕๗๓ (ค.ศ.๒๐๓๐) นอกจากนี้ ประเทศไทยกำลังอยู่ในระหว่างการจัดทำยุทธศาสตร์ระยะยาวในการพัฒนาแบบปล่อยก๊าซเรือนกระจกต่ำของประเทศไทยในการมุ่งสู่การปล่อยก๊าซเรือนกระจกสุทธิเป็นศูนย์ โดยคาดการณ์ประเทศไทยจะปล่อยก๊าซเรือนกระจกสูงสุด ในช่วงปี พ.ศ. ๒๕๗๓ - ๒๕๘๓ (ค.ศ. ๒๐๓๐ - ๒๐๔๐) อย่างไรก็ตาม การพัฒนาเศรษฐกิจชีวภาพ เศรษฐกิจหมุนเวียน เศรษฐกิจสีเขียว ยังต้องการการขับเคลื่อนโดยการบูรณาการจากทุกภาคส่วนและในทุกระดับของแผนที่เกี่ยวข้อง ในขณะที่การลดการปล่อยก๊าซเรือนกระจกในระดับที่สูงขึ้น และสอดคล้องกับกระแสโลก ยังเป็นเรื่องที่มีความท้าทาย รวมทั้งต้องการแนวทางและการขับเคลื่อนอย่างเป็นรูปธรรมและมีความสอดคล้องกับเป้าหมายการพัฒนาในด้านอื่นๆ

๒. เป้าหมายการพัฒนา

๒.๑ ความเชื่อมโยงของหมวดหมู่กับเป้าหมายหลักของแผนพัฒนาฯ ฉบับที่ ๑๓ และยุทธศาสตร์ชาติ หมวดหมู่ที่ ๑๐ มีความสอดคล้องกับเป้าหมายหลักของแผนพัฒนาเศรษฐกิจและสังคมแห่งชาติ ฉบับที่ ๑๓ จำนวน ๔ เป้าหมาย ได้แก่

เป้าหมายที่ ๑) การปรับโครงสร้างภาคการผลิตและบริการสู่เศรษฐกิจ ฐานนวัตกรรม ที่มุ่งยกระดับขีดความสามารถในการแข่งขันให้สูงขึ้น ด้วยการใช้อัจฉริยะ ความคิดสร้างสรรค์ และนวัตกรรม

เป้าหมายที่ ๒) การมุ่งสู่สังคมแห่งโอกาสและความเป็นธรรม เพื่อการสร้างโอกาสและการกระจายรายได้สู่ชุมชน

เป้าหมายที่ ๓) การเปลี่ยนผ่านการผลิตและบริโภคไปสู่ความยั่งยืน โดยเน้นการใช้ทรัพยากรธรรมชาติในการผลิตและบริโภคอย่างมีประสิทธิภาพและสอดคล้องกับขีดความสามารถในการรองรับ ของระบบนิเวศ

เป้าหมายที่ ๔) การเสริมสร้างความสามารถของประเทศในการรับมือกับการเปลี่ยนแปลง และความเสียหายใต้บริบทโลกใหม่ โดยเฉพาะประเด็นการเปลี่ยนแปลงสภาพภูมิอากาศ นอกจากนี้ หมายความว่า ๑๐ ไทยมีเศรษฐกิจหมุนเวียนและสังคมคาร์บอนต่ำมีความเชื่อมโยงกับยุทธศาสตร์ชาติ (พ.ศ.๒๕๖๑ - ๒๕๘๐) โดยสอดคล้องกับเป้าหมายของยุทธศาสตร์ชาติ ๓ ด้าน ได้แก่ ยุทธศาสตร์ชาติด้านความมั่นคง ในด้านการรักษาความมั่นคงและผลประโยชน์ทางทรัพยากรธรรมชาติและสิ่งแวดล้อมทั้งทางบกและทางทะเล เพื่อให้มีความอุดมสมบูรณ์ และให้ผลประโยชน์ได้อย่างยั่งยืน ยุทธศาสตร์ชาติ ด้านการสร้างขีดความสามารถในการแข่งขัน ในการอุตสาหกรรมและบริการแห่งอนาคต ขับเคลื่อนประเทศไทย ด้วยนวัตกรรมและเทคโนโลยีแห่งอนาคต สร้างระบบนิเวศอุตสาหกรรมและบริการที่เหมาะสม และสนับสนุนการพัฒนาอุตสาหกรรมและบริการอย่างยั่งยืน และยุทธศาสตร์ชาติ ด้านการสร้างความเติบโตบนคุณภาพชีวิตที่เป็นมิตรกับสิ่งแวดล้อม ลดการปล่อยก๊าซเรือนกระจกและสร้างสังคมคาร์บอนต่ำ สนับสนุนการลงทุนในโครงสร้างพื้นฐานที่เป็นมิตรกับสิ่งแวดล้อม พัฒนา และใช้นวัตกรรมและเทคโนโลยี เพื่อลดมลพิษและผลกระทบต่อสิ่งแวดล้อม

๒.๒ เป้าหมาย ตัวชี้วัด และค่าเป้าหมายของการพัฒนาระดับมหุดมหาย

เป้าหมายที่ ๑ การเพิ่มมูลค่าจากเศรษฐกิจหมุนเวียน และการใช้ทรัพยากรอย่างมีประสิทธิภาพ

เป้าหมายที่ ๒ การอนุรักษ์ พืชพันธุ์และใช้ประโยชน์จากทรัพยากรธรรมชาติอย่างยั่งยืน

เป้าหมายที่ ๓ การสร้างสังคมคาร์บอนต่ำและยั่งยืน

๓. แผนที่กลยุทธ์

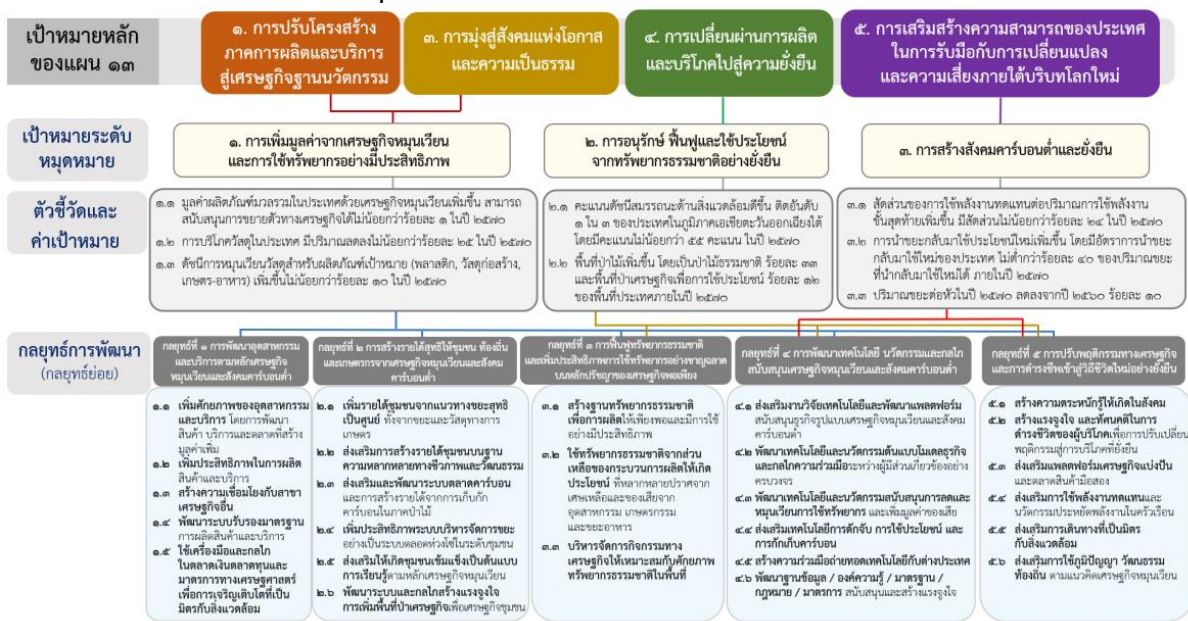

๔. กลยุทธ์การพัฒนา

กลยุทธ์ที่ ๑ การพัฒนาอุตสาหกรรมและบริการตามหลักเศรษฐกิจหมุนเวียนและสังคมคาร์บอนต่ำ
กลยุทธ์ที่ ๒ การสร้างรายได้สุทธิให้ชุมชน ท้องถิ่น และเกษตรกร จากเศรษฐกิจหมุนเวียนและสังคมคาร์บอนต่ำ

กลยุทธ์ที่ ๓ การฟื้นฟูทรัพยากรธรรมชาติและเพิ่มประสิทธิภาพการใช้ทรัพยากรอย่างชาญฉลาดบนหลักปรัชญาของเศรษฐกิจพอเพียง

กลยุทธ์ที่ ๔ การพัฒนาเทคโนโลยี นวัตกรรมและกลไกสนับสนุนเศรษฐกิจหมุนเวียนและสังคมคาร์บอนต่ำ

กลยุทธ์ที่ ๕ การปรับพฤติกรรมทางเศรษฐกิจและการดำรงชีพเข้าสู่วิถีชีวิตใหม่อย่างยั่งยืน

หมวดหมู่ที่ ๑๑ ไทยสามารถลดความเสี่ยงและผลกระทบจากภัยธรรมชาติและ การเปลี่ยนแปลง สภาพภูมิอากาศ

๑. สถานการณ์การพัฒนาที่ผ่านมา

การเพิ่มขึ้นของประชากร การขยายถิ่นฐานที่อยู่ และการพัฒนาทางกายภาพได้ทำลายความสมดุลของสิ่งแวดล้อม รวมถึงการเปลี่ยนแปลงสภาพภูมิอากาศ ส่งผลให้เกิดภัยพิบัติทางธรรมชาติทั่วโลก ขึ้นบ่อยครั้ง สำหรับประเทศไทยเผชิญปัญหาภัยธรรมชาติหลากหลายประเภทและบ่อยครั้ง อาทิพายุหมุนเขตร้อน พายุฝนฟ้าคะนอง หรือพายุฤดูร้อน คลื่นพายุซัดฝั่ง ดินโคลนถล่ม อุทกภัย ภัยแล้ง ไฟป่าและหมอกควัน แผ่นดินไหว คลื่นสึนามิ ข้อมูลจากรายงานความเสี่ยงด้านภูมิอากาศโลก ปี ค.ศ.๒๐๒๐ ระบุว่า ประเทศไทยจัดอยู่ในกลุ่มประเทศที่มีความเสี่ยงสูงต่อผลกระทบจากการเปลี่ยนแปลงสภาพภูมิอากาศเป็นอันดับ ๘ โดยในช่วง ๒๐ ปีที่ผ่านมา ประเทศไทยได้เกิดภัยธรรมชาติจำนวนถึง ๑๔๗ ครั้ง โดยเฉพาะในปี ๒๕๔๗ เกิดเหตุการณ์คลื่นสึนามิซัดถล่มชายฝั่งอันดามันของประเทศไทย ปี ๒๕๕๔ เกิดเหตุการณ์มหาอุทกภัย และปี ๒๕๕๗ เกิดแผ่นดินไหวขนาดความรุนแรง ๖.๓ ที่จังหวัดเชียงราย ขณะเดียวกัน รายงานความเสี่ยงโลกปี ๒๐๒๐ จัดอันดับให้ประเทศไทยเป็นประเทศที่มีความเสี่ยงในลำดับที่ ๙๐ จากการประเมินทั้งหมด ๑๘๑ ประเทศ โดยมีค่าดัชนีความเสี่ยงโดยรวมในระดับที่ ๓ (ปานกลาง) จากความเสี่ยงทั้งหมด ๕ ระดับ โดยในรายละเอียดพบว่า ประเทศไทยมีความล่อแหลม อยู่ในระดับสูง มีความเปราะบาง อยู่ในระดับปานกลาง อันเนื่องมาจากจุดอ่อน ด้านความสามารถในการปรับตัว อยู่ในเกณฑ์ต่ำ และความสามารถในการรับมือ อยู่ในระดับปานกลาง แม้ว่าความอ่อนไหวต่อความเสี่ยงจะอยู่ในระดับต่ำก็ตาม

การจัดการและป้องกันสาธารณภัย มีการวางแนวทางเพื่อบริหารจัดการหรือป้องกันภัยพิบัติทางธรรมชาติ อย่างเป็นระบบตั้งแต่ก่อนเกิดเหตุ ระหว่างเกิดเหตุ และหลังจากเกิดเหตุจนครบกระบวนการ แม้กระนั้นก็ตาม การช่วยเหลือและแก้ไขปัญหาภัยพิบัติทางธรรมชาติของหน่วยงานต่างๆ ยังคงมีอุปสรรคและความท้าทายหลายมิติ โดยเฉพาะอย่างยิ่งขีดความสามารถในการจัดการกับภัยพิบัติทางธรรมชาติที่มีความรุนแรงสูงยังคงค่อนข้างจำกัด และแม้ว่าภัยธรรมชาติที่เกิดขึ้นในประเทศส่วนใหญ่เป็นภัยซึ่งคาดการณ์ล่วงหน้าได้ แต่หน่วยงานให้ความสำคัญกับมาตรการเชิงรับในการให้ความช่วยเหลือเยียวยาผู้ได้รับผลกระทบและการฟื้นฟูตามบทบาทภารกิจ ภายใต้งบประมาณที่หน่วยงานได้รับการจัดสรรงบประมาณของภาครัฐยังไม่ให้ความสำคัญกับมาตรการในการจัดการเชิงรุก อาทิการเตรียมความพร้อมการป้องกันและลดผลกระทบล่วงหน้าก่อนที่จะเกิดภัยธรรมชาติ เนื่องจากผลลัพธ์เชิงปริมาณที่เกิดจากมาตรการเชิงรุกค่อนข้างวัดได้ยาก ด้านการรับมือกับปัญหาการเปลี่ยนแปลง สภาพภูมิอากาศ บางภาคส่วนของสังคมไทยเริ่มมีความตื่นตัวมากขึ้น แต่การขับเคลื่อนหรือผลักดันมาตรการให้เกิดผลยังเป็นไปอย่างล่าช้า ท่ามกลางข้อมูลบ่งชี้ว่าประเทศไทยมีความล่อแหลมต่อความเสี่ยงจากภัยธรรมชาติและ การเปลี่ยนแปลงสภาพภูมิอากาศในเกณฑ์สูง ในขณะที่มีขีดจำกัดในด้านความสามารถในการรับมือกับภัยและการปรับตัวต่อสภาวะการณ์และความเสี่ยง จึงมีความจำเป็นเร่งด่วนที่ประเทศไทยต้องลดความล่อแหลม รวมทั้ง สร้างขีดความสามารถในการรับมือกับความเสี่ยง และเพิ่มความสามารถในการปรับตัวต่อภัยธรรมชาติและ การเปลี่ยนแปลงสภาพภูมิอากาศ ซึ่งจะเป็นประเด็นการพัฒนาที่สำคัญในช่วงแผนพัฒนาฯ ฉบับที่ ๑๓ เพื่อลดและป้องกันผลกระทบจากภัยธรรมชาติและ การเปลี่ยนแปลงสภาพภูมิอากาศที่จะเกิดขึ้นกับเศรษฐกิจ สังคม สิ่งแวดล้อม และความมั่นคงของประเทศ โดยเฉพาะภายใต้สภาพแวดล้อมที่การเปลี่ยนแปลงสภาพภูมิอากาศและภัยธรรมชาติมีแนวโน้มทวีความรุนแรงมากขึ้น ประกอบกับประเทศเศรษฐกิจหลักให้ความสำคัญกับการสร้างความร่วมมือในการลดการปล่อยก๊าซเรือนกระจกและภาวะโลกร้อน และนำประเด็นการค้าการลงทุนระหว่าง ประเทศมาใช้เป็นเครื่องมือในการบรรลุเป้าหมายด้านการลดก๊าซเรือนกระจกมากขึ้น รวมทั้งการเข้าสู่สังคมสูงวัย และข้อจำกัดทางการคลังที่ทำให้ประชาชนและสังคมไทยมีความเปราะบางต่อผลกระทบจากภัยธรรมชาติและ การเปลี่ยนแปลงสภาพภูมิอากาศมากขึ้น

๒. เป้าหมายการพัฒนา

๒.๑ ความเชื่อมโยงของหมวดหมู่กับเป้าหมายหลักของแผนพัฒนาฯ ฉบับที่ ๑๓ และยุทธศาสตร์ชาติ เป้าหมายการพัฒนาของหมวดหมู่ที่ ๑๑ ได้เชื่อมโยงกับเป้าหมายหลักของแผนพัฒนาฯ ฉบับที่ ๑๓ จำนวน ๒ เป้าหมาย ได้แก่

เป้าหมายที่ ๑) การเปลี่ยนผ่านการผลิตและบริโภคไปสู่ความยั่งยืน

เป้าหมายที่ ๒) การเสริมสร้างความสามารถของประเทศในการรับมือกับการเปลี่ยนแปลงและความเสี่ยงภายใต้บริบทโลกใหม่ หากพิจารณาถึงความเชื่อมโยงกับยุทธศาสตร์ชาติ พบว่าเป้าหมายการพัฒนาของหมวดหมู่ที่ ๑๑ มีความสอดคล้องกับเป้าหมายของยุทธศาสตร์ชาติใน ๓ ด้าน ได้แก่

ด้านที่ ๑ ยุทธศาสตร์ชาติด้านความมั่นคง ในเป้าหมายที่ ๒ บ้านเมืองมีความมั่นคงในทุกมิติและทุกระดับ เพื่อบริหารจัดการสภาวะแวดล้อมของประเทศให้ มีความมั่นคง ปลอดภัย และมีความสงบเรียบร้อยในทุกระดับ และเป้าหมายที่ ๓ กองทัพ หน่วยงานด้านความมั่นคง ภาครัฐ ภาคเอกชน และภาคประชาชน มีความพร้อมในการป้องกันและแก้ไขปัญหาความมั่นคง เพื่อให้มีความพร้อมสามารถรับมือกับภัยคุกคามและภัยพิบัติได้ทุกรูปแบบและทุกระดับความรุนแรง

ด้านที่ ๒ ยุทธศาสตร์ชาติด้านการสร้างขีดความสามารถในการแข่งขัน ในเป้าหมายที่ ๑ ประเทศไทยเป็นประเทศที่พัฒนาแล้ว เศรษฐกิจเติบโตอย่างมีเสถียรภาพและยั่งยืน ในประเด็นอุตสาหกรรมความมั่นคงของประเทศ มีเนื้อหาด้านการพัฒนาอุตสาหกรรมที่เกี่ยวข้องกับการจัดการภัยพิบัติ ซึ่งรวมถึงระบบการเตือนภัย การเตรียมตัวรับมือภัยพิบัติและการให้ความช่วยเหลือทั้งในระหว่างและหลังเกิดภัยพิบัติ

ด้านที่ ๓ ยุทธศาสตร์ชาติด้านการสร้างการเติบโตบนคุณภาพชีวิตที่เป็นมิตรต่อสิ่งแวดล้อม ในเป้าหมายที่ ๓ ใช้ประโยชน์และสร้างการเติบโตบนฐานทรัพยากรธรรมชาติและสิ่งแวดล้อมให้สมดุลภายในขีดความสามารถของระบบนิเวศ โดยสร้างการเติบโต อย่างยั่งยืนบนสังคมที่เป็นมิตรต่อสภาพภูมิอากาศ มุ่งเน้นลดการปล่อยก๊าซเรือนกระจก และสร้างสังคมคาร์บอนต่ำ ปรับปรุงการบริหารจัดการภัยพิบัติทั้งระบบ และการสร้างขีดความสามารถของประชาชนในการรับมือและปรับตัวเพื่อลดความสูญเสียและเสียหายจากภัยธรรมชาติและผลกระทบที่เกี่ยวข้องกับการเปลี่ยนแปลง สภาพภูมิอากาศพร้อมทั้งสนับสนุนการลงทุนในโครงสร้างพื้นฐานที่เป็นมิตรต่อสภาพภูมิอากาศ และดูแลภัยพิบัติจากน้ำทั้งระบบ โดยมีการจัดระบบการจัดการน้ำในภาวะวิกฤติ ให้สามารถลดสูญเสียความเสียหายจากภัยพิบัติ ที่เกิดจากน้ำตามหลักวิชาการให้อยู่ในขอบเขตที่ควบคุมที่มีประสิทธิภาพ รวมถึงการเพิ่มความร่วมมือในเรื่องการจัดการภัยพิบัติในภูมิภาคได้อย่างทั่วถึงและทันการณ์

๒.๒ เป้าหมาย ตัวชี้วัด และค่าเป้าหมายของการพัฒนาระดับหมวดหมู่

เป้าหมายที่ ๑ ความเสียหายและผลกระทบจากภัยธรรมชาติและ การเปลี่ยนแปลงสภาพภูมิอากาศลดลง

เป้าหมายที่ ๒ ความเสี่ยงจากภัยธรรมชาติและ การเปลี่ยนแปลงสภาพภูมิอากาศลดลง

เป้าหมายที่ ๓ สังคมไทยมีภูมิคุ้มกันจากภัยธรรมชาติและ การเปลี่ยนแปลงสภาพภูมิอากาศ

๓. แผนที่กลยุทธ์

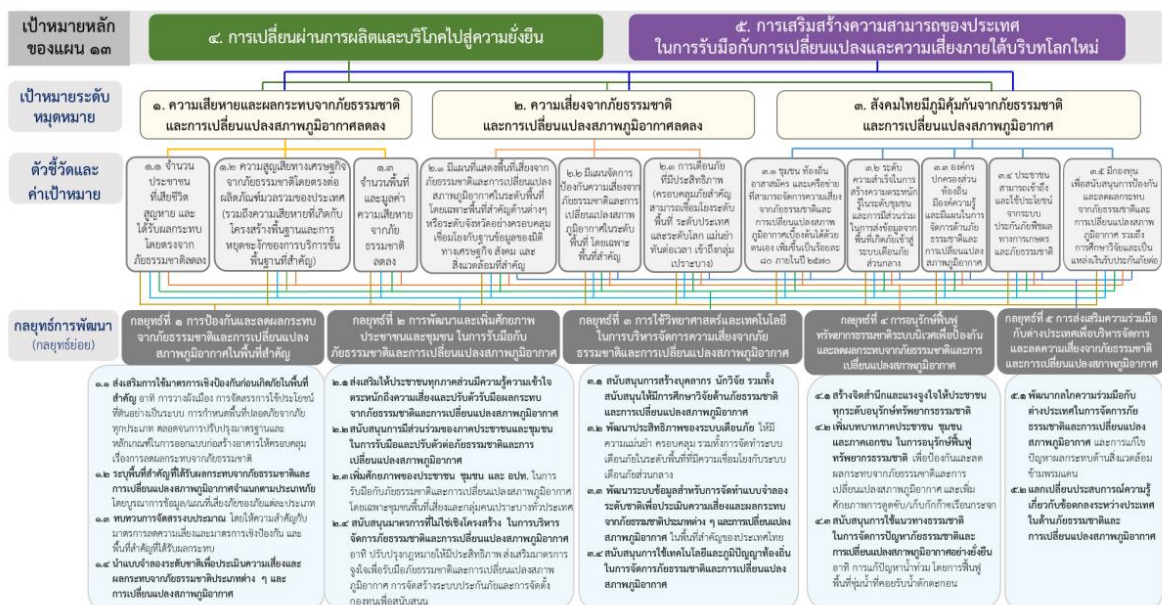

๔. กลยุทธ์การพัฒนา

กลยุทธ์ที่ ๑ การป้องกันและลดผลกระทบจากภัยธรรมชาติและ การเปลี่ยนแปลงสภาพภูมิอากาศ
ในพื้นที่สำคัญ

กลยุทธ์ที่ ๒ การพัฒนาและเพิ่มศักยภาพประชาชนและชุมชน ในการรับมือกับภัยธรรมชาติและ การเปลี่ยนแปลงสภาพภูมิอากาศ

กลยุทธ์ที่ ๓ การใช้วิทยาศาสตร์และเทคโนโลยีในการบริหารจัดการความเสี่ยงจากภัยธรรมชาติและ การเปลี่ยนแปลงสภาพภูมิอากาศ

กลยุทธ์ที่ ๔ การอนุรักษ์ฟื้นฟูทรัพยากรธรรมชาติระบบนิเวศเพื่อป้องกันและลดผลกระทบจากภัยธรรมชาติและ การเปลี่ยนแปลงสภาพภูมิอากาศ

กลยุทธ์ที่ ๕ การส่งเสริมความร่วมมือกับต่างประเทศเพื่อบริหารจัดการ และลดความเสี่ยงจากภัยธรรมชาติและ การเปลี่ยนแปลงสภาพภูมิอากาศ

**หมวดหมู่ที่ ๑๒ ไทยมีกำลังคนสมรรถนะสูง มุ่งเรียนรู้อย่างต่อเนื่อง ตอบโจทย์การพัฒนา
แห่งอนาคต**

๑. สถานการณ์การพัฒนาที่ผ่านมา

การพัฒนากำลังคนของไทยเผชิญกับการเปลี่ยนแปลงเชิงโครงสร้างที่สำคัญ ได้แก่ การเป็นสังคมสูงวัย ส่งผลให้ประเทศจะขาดกำลังคนในเชิงปริมาณ ประกอบกับผลิตภาพแรงงานที่ลดลงในช่วงโควิด-19 เพิ่มปัญหา ด้านกำลังคนเชิงคุณภาพ จนอาจเป็นข้อจำกัดในการขยายตัวทางเศรษฐกิจ การเติบโตของนวัตกรรมแหล่งความรู้ระดับโลกออนไลน์ที่มีต้นทุนและราคาต่ำ วงจรชีวิตของความรู้สั้นลงโดยเฉพาะด้านดิจิทัลและเทคโนโลยี ที่เปลี่ยนแปลงเร็ว และแนวโน้มความต้องการเรียนรู้ตามความสนใจรายบุคคล รวมถึงภาคเอกชนที่เริ่มให้ความสำคัญกับการสรรหาและการจ้างงานตามสมรรถนะในการทำงานมากกว่าคุณวุฒิทางการศึกษา อีกทั้งสถานการณ์การแพร่ระบาดของโรคอุบัติใหม่ ส่งผลต่อวิถีการดำรงชีวิตและพฤติกรรมของคน และสะท้อนถึง บทบาทของเครือข่ายภาคประชาสังคมที่มีความเข้มแข็งในการร่วมแก้ไขปัญหาดังกล่าว แต่ยังคงขาดการสนับสนุน ที่มีประสิทธิภาพจากภาครัฐ จึงต้องเร่งขยายผลและต่อยอดประเด็นการพัฒนาเพื่อนำไปสู่การพลิกโฉมกำลังคน สมรรถนะสูงที่มีภาวะผู้นำสูง สามารถสร้างการเปลี่ยนแปลงและเพิ่มขีดความสามารถของประเทศได้

ทั้งนี้การเรียนรู้ตลอดชีวิต เป็นเครื่องมือสำคัญในการพัฒนาคนในสังคมสูงวัยที่มีช่วงชีวิตที่หลากหลายนมากขึ้น ซึ่งจะกระทบต่อระบบการเรียนรู้ที่ต้องปรับเปลี่ยนให้สามารถเรียนรู้และพัฒนาสมรรถนะให้ได้ตลอดเวลา รวมทั้งสามารถเชื่อมโยงและเทียบโอนสมรรถนะอย่างมีคุณภาพและไร้รอยต่อ ในขณะที่คนไทยยังขาดทักษะชีวิตในหลายด้าน อาทิ ความรอบรู้ด้านการเงินที่ทำให้บางคนเข้าไปอยู่ในวงจรของหนี้บอกระบบและในระบบ ความรอบรู้ด้านดิจิทัลที่รวมถึงความสามารถในการรับมือกับข้อมูลข่าวสารที่ผิดพลาด การรู้เท่าทันสื่อรวมถึงระบบนิเวศควรเฝ้าต่อการเรียนรู้ตลอดชีวิตให้กับประชากรทุกกลุ่มอย่างทั่วถึงและมีคุณภาพทั้งบนพื้นที่กายภาพ และบนพื้นที่เสมือนจริงขณะที่กลุ่มเข้าไม่ถึงจะต้องมีมาตรการกำกับจัดอุปสรรคต่างๆ ให้สามารถเข้ามาเรียนรู้ และพัฒนาทักษะได้อย่างทั่วถึงมากขึ้น

๒. เป้าหมายการพัฒนา

๒.๑ ความเชื่อมโยงของหมวดหมู่กับเป้าหมายหลักของแผนพัฒนาฯ ฉบับที่ ๑๓ และยุทธศาสตร์ชาติ หมวดหมู่ที่ ๑๒ ไทยมีกำลังคนสมรรถนะสูง มุ่งเรียนรู้อย่างต่อเนื่อง ตอบโจทย์การพัฒนาแห่งอนาคต มุ่งตอบสนองเป้าหมายหลักของแผนพัฒนาฯ ฉบับที่ ๑๓ จำนวน ๒ เป้าหมาย ได้แก่

เป้าหมายที่ ๑) การพัฒนาคนสำหรับโลกยุคใหม่ โดยคนทุกช่วงวัยได้รับการพัฒนาในทุกมิติ การพัฒนากำลังคนสมรรถนะสูงสอดคล้องกับความต้องการของภาคการผลิตเป้าหมาย สามารถสร้างงานอนาคต และสร้างผู้ประกอบการอัจฉริยะ ที่มีความสามารถในการสร้างและใช้เทคโนโลยีและนวัตกรรม รวมทั้ง

เป้าหมายที่ ๒) การมุ่งสู่สังคมแห่งโอกาสและความเป็นธรรม ด้วยการส่งเสริมการเรียนรู้ตลอดชีวิต ทั้งการพัฒนาระบบนิเวศเพื่อการเรียนรู้ตลอดชีวิต และพัฒนาทางเลือกในการเข้าถึงการเรียนรู้สำหรับผู้ที่ไม่

สามารถเรียนในระบบการศึกษาปกติ นอกจากนี้ หมายความว่า ๑๒ ยังมีความสอดคล้องกับยุทธศาสตร์ชาติใน ๓ ด้าน ได้แก่ ยุทธศาสตร์ชาติด้านการสร้างความสามารถในการแข่งขัน ในประเด็นเป้าหมาย ประเทศไทยมีขีดความสามารถในการแข่งขันสูงขึ้น ด้านการพัฒนาและเสริมสร้างศักยภาพทรัพยากรมนุษย์ ในประเด็นเป้าหมายคนไทยเป็นคนดี คนเก่งมีคุณภาพพร้อมสำหรับวิถีชีวิตในศตวรรษที่ ๒๑ และสังคมไทยมีสภาพแวดล้อมที่เอื้อและสนับสนุนต่อการพัฒนาคนตลอดช่วงชีวิต และยุทธศาสตร์ชาติด้านการสร้างโอกาสและความเสมอภาคทางสังคม ในประเด็นเป้าหมายการสร้างความเป็นธรรมและลดความเหลื่อมล้ำในทุกมิติ และการกระจายศูนย์กลางความเจริญทางเศรษฐกิจ และสังคมเพิ่มโอกาสให้ทุกภาคส่วนเข้ามาเป็นกำลังของการพัฒนาประเทศในทุกระดับ

๒.๒ เป้าหมายและผลลัพธ์ของการพัฒนาระดับหมุดหมาย

เป้าหมายที่ ๑ คนไทยได้รับการพัฒนาอย่างเต็มศักยภาพในทุกช่วงวัย มีสมรรถนะที่จำเป็นสำหรับโลกยุคใหม่ มีคุณลักษณะตามบรรทัดฐานที่ดีของสังคม มีคุณธรรม จริยธรรม และมีภูมิคุ้มกัน ต่อการเปลี่ยนแปลงอย่างพลิกโฉมฉับพลันของโลก สามารถดำรงชีวิตร่วมกันในสังคม ได้อย่างสงบสุข

เป้าหมายที่ ๒ กำลังคนมีสมรรถนะสูง สอดคล้องกับความต้องการของภาคการผลิตเป้าหมาย และสามารถสร้างงานอนาคต

เป้าหมายที่ ๓ ประชาชนทุกกลุ่มเข้าถึงการเรียนรู้ตลอดชีวิต

๓. แผนที่กลยุทธ์



๔. กลยุทธ์การพัฒนา

- กลยุทธ์ที่ ๑ คนไทยทุกช่วงวัยได้รับการพัฒนาในทุกมิติ
- กลยุทธ์ที่ ๒ การพัฒนากำลังคนสมรรถนะสูง
- กลยุทธ์ที่ ๓ ส่งเสริมการเรียนรู้ตลอดชีวิต

หมุดหมายที่ ๑๓ ไทยมีภาคีรัฐที่ทันสมัย มีประสิทธิภาพ และตอบโต้ภัยประชาชน

๑. สถานการณ์การพัฒนาที่ผ่านมา

ภาครัฐเป็นกลไกหลักในการดูแลประชาชนให้กินดีอยู่ดี สามารถปกป้องอำนาจอธิปไตยได้ และขับเคลื่อนการพัฒนาประเทศ โดยมีหน้าที่และบทบาทสำคัญในการให้บริการประชาชน และการนำนโยบายสาธารณะ แผนการพัฒนาประเทศ และกฎหมายสู่การปฏิบัติให้เกิดผลเป็นรูปธรรม โดยปัจจัยสำคัญของความสำเร็จ ของภาครัฐ ในการดำเนินการดังกล่าวจำเป็นต้องอาศัยภาครัฐที่มีประสิทธิภาพ ซึ่งจำเป็นต้องอย่างยิ่งที่จะต้องปรับตัว ให้ทันกับความเปลี่ยนแปลงที่รวดเร็ว สถานการณ์ความไม่แน่นอนและมีความซับซ้อนเพิ่มมากขึ้น ภาครัฐไทยยังคงมีข้อจำกัดในหลาย ประเด็นที่เป็นอุปสรรคต่อการตอบโต้ภัยประชาชนได้อย่างเต็มศักยภาพ โดยเฉพาะการที่โครงสร้างภาครัฐยังมีขนาด

ใหญ่ มีส่วนราชการและหน่วยงานของรัฐจำนวนมากที่มีการทำงาน ซ้ำซ้อนกัน ขาดการบูรณาการการทำงานร่วมกัน ในขณะที่การมีส่วนร่วมของภาคีพัฒนาอื่นๆ ในการบริการภาครัฐยังมีข้อจำกัด ส่งผลให้การทำงานและการให้บริการของภาครัฐมักเกิดปัญหาความล่าช้า ไม่ตอบโจทย์ ความต้องการของประชาชน การให้บริการไม่ครอบคลุมพื้นที่อย่างทั่วถึง ซึ่งสะท้อนจากมิติด้านความมีประสิทธิภาพ ของภาครัฐของดัชนีชี้วัดธรรมาภิบาลโลก พบว่า ปี ๒๕๖๒ ค่าดัชนีของไทยมีค่าที่ ๖๕.๘๗ คะแนน ลดลงจาก ๖๖.๘๓ คะแนน ในปี ๒๕๖๑ และน้อยกว่าประเทศสิงคโปร์ บรูไน และมาเลเซีย รวมถึงการที่ภาครัฐยังขาดการมุ่งเน้น ให้มีการประสานการดำเนินงานกับทุกภาคส่วนเพื่อให้บรรลุเป้าหมายร่วมกัน สะท้อนจากสถานการณ์การบรรลุเป้าหมายแผนแม่บทภายใต้ยุทธศาสตร์ชาติ ที่ยังมีสัดส่วนของเป้าหมายแผนแม่บทย่อยภายใต้ยุทธศาสตร์ชาติที่ยังอยู่ในสถานการณ์บรรลุเป้าหมายต่ำกว่าค่าเป้าหมาย ณ ปี ๒๕๖๓ เป็นสัดส่วนมากถึงร้อยละ ๘๐.๗๑ นอกจากนี้ สัดส่วนการลงทุนของภาคเอกชนต่อการลงทุนรวมในการจัดบริการสาธารณะในปี ๒๕๖๓ อยู่ที่ เพียงร้อยละ ๑๐.๗ เท่านั้น ต่ำกว่าค่าเป้าหมายของแผนแม่บทภายใต้ยุทธศาสตร์ชาติ ที่ร้อยละ ๒๐ ในปี ๒๕๖๕ ซึ่งรวมถึงการเข้ามามีส่วนร่วมของภาคส่วนต่างๆ ในการติดตามตรวจสอบการดำเนินงานภาครัฐอาจยังมีข้อจำกัด และไม่สามารถดำเนินการได้อย่างมีประสิทธิภาพ

นอกจากนั้น กฎหมายไทยจำนวนมากมีความล้าสมัย ไม่เอื้อต่อการทำงานและการปรับตัวของภาครัฐให้สอดคล้องกับสถานการณ์ รวมถึงการอำนวยความสะดวกแก่ประชาชนและภาคเอกชน กระบวนการแก้ไขกฎหมายมีระยะเวลานานทำให้ไม่สามารถปรับปรุงกฎหมายให้รองรับการเปลี่ยนแปลงและขาดการนำเครื่องมือและเทคโนโลยีสมัยใหม่เข้ามาช่วยในการแก้ไขปรับปรุง พัฒนากฎหมาย หรือยกเลิกกฎหมาย ขาดฐานข้อมูล ด้านกฎหมายของประเทศ เพื่อรองรับการเข้าถึงกระบวนการของกฎหมาย ให้ทุกภาคส่วนมีส่วนร่วม ในการกำหนดกฎหมาย ขาดความตระหนักถึงการปฏิบัติตามกฎหมายและผลที่จะได้รับอย่างเคร่งครัด ส่งผลให้เกิดความไม่เท่าเทียมกันของการบังคับใช้กฎหมาย โดยสะท้อนได้จากประสิทธิภาพในการบังคับใช้กฎหมายของประเทศไทย เทียบเคียงจากมิติด้านการบังคับใช้กฎหมายของดัชนีนิติธรรม พบว่า ในปี ๒๕๖๓ ประเทศไทย มีคะแนน ๐.๔๗ คะแนน จัดอยู่ลำดับที่ ๘๓ จาก ๑๒๘ ประเทศทั่วโลก ทั้งนี้ คะแนนในการบังคับใช้กฎหมาย ของประเทศไทยมีแนวโน้มลดลงอย่างต่อเนื่อง จาก ๐.๕๐ คะแนนในปี ๒๕๖๑ เป็น ๐.๔๘ คะแนนในปี ๒๕๖๒ และ ๐.๔๗ คะแนน ในปี ๒๕๖๓

๒. เป้าหมายการพัฒนา

๒.๑ ความเชื่อมโยงของหมุดหมายกับเป้าหมายหลักของแผนพัฒนาฯ ฉบับที่ ๑๓ และยุทธศาสตร์ชาติ ภาครัฐจำเป็นต้องเร่งพัฒนาและปรับตัวเพื่อลดช่องว่างของการปฏิบัติงานให้มีศักยภาพที่เหมาะสม ในฐานะที่เป็นกลไกหลักในการขับเคลื่อนการพัฒนาประเทศบนหลักการบริหารงานภาครัฐแนวใหม่ คือ การปรับเปลี่ยนการบริหารจัดการภาครัฐ โดยนำหลักการเพิ่มประสิทธิภาพของระบบราชการและการแสวงหาประสิทธิภาพในการปฏิบัติราชการที่มุ่งการบรรลุเป้าหมายการพัฒนาประเทศ โดยมีประเด็นที่ต้องดำเนินการ เพื่อรับมือกับแนวโน้มการเปลี่ยนแปลงและเสริมสร้างความสามารถของภาครัฐ ประกอบด้วย

๑) พัฒนาการให้บริการภาครัฐที่ตอบโจทย์ สะดวก ประหยัด แก่ประชาชนและผู้ประกอบการ โดยพัฒนาคุณภาพการให้บริการ และเปิดโอกาสให้ภาคส่วนอื่นเข้ามามีส่วนร่วม

๒) ปรับเปลี่ยนการบริหารจัดการและโครงสร้างของภาครัฐ ให้ยืดหยุ่น เชื่อมโยง เปิดกว้าง และมีประสิทธิภาพเพื่อรองรับการเปลี่ยนแปลงที่เอื้อต่อการพัฒนาประเทศ

๓) ปรับเปลี่ยนภาครัฐเป็นรัฐบาลดิจิทัลที่ใช้ข้อมูลในการบริหารจัดการเพื่อการพัฒนาประเทศ และสร้าง ระบบบริหารจัดการ

๔) การสร้างระบบบริหารภาครัฐที่ส่งเสริมการปรับเปลี่ยนและพัฒนาบุคลากร ให้มี ทักษะที่จำเป็นในการให้บริการภาครัฐดิจิทัลและปรับปรุงกฎหมาย ระเบียบ มาตรการภาครัฐให้เอื้อต่อการพัฒนาประเทศ ซึ่งตอบสนองต่อเป้าหมายหลักของแผนพัฒนาฯ ฉบับที่ ๑๓ จำนวน ๒ เป้าหมาย ได้แก่

เป้าหมายที่ ๑) การมุ่งสู่สังคมแห่งโอกาสและความเป็นธรรม โดยมีบริการสาธารณะทั่วถึงเท่าเทียม

เป้าหมายที่ ๒) การเสริมสร้างความสามารถของประเทศในการรับมือกับความเสี่ยงและการเปลี่ยนแปลงภายใต้บริบทโลกใหม่ การพัฒนาตามหมุดหมายฯ จะสามารถส่งผลต่อการบรรลุเป้าหมายตามยุทธศาสตร์ชาติใน ๔ ด้าน ได้แก่

๑) ยุทธศาสตร์ชาติด้านความมั่นคง ในประเด็นเป้าหมาย ประชาชนอยู่ดี กินดี และมีความสุข

๒) ยุทธศาสตร์ชาติด้านการสร้างความสามารถในการแข่งขัน ใน ๒ ประเด็นเป้าหมาย คือ ประเทศไทยเป็นประเทศที่พัฒนาแล้ว เศรษฐกิจเติบโตอย่างมีเสถียรภาพและยั่งยืน ประเทศไทยมีขีดความสามารถในการแข่งขันสูงขึ้น

๓) ยุทธศาสตร์ชาติด้านการสร้างโอกาสและความเสมอภาคทางสังคม ใน ๒ ประเด็นเป้าหมาย คือ สร้างความเป็นธรรมและลดความเหลื่อมล้ำในทุกมิติ และเพิ่มขีดความสามารถของชุมชนท้องถิ่นในการพัฒนาการพึ่งตนเองและการจัดการตนเองเพื่อสร้างสังคมคุณภาพ

๔) ยุทธศาสตร์ชาติด้านการปรับสมดุลและพัฒนาระบบการบริหารจัดการภาครัฐ ๒ ประเด็นเป้าหมาย คือ ภาครัฐมีวัฒนธรรมการทำงานที่มุ่งผลสัมฤทธิ์และผลประโยชน์ส่วนรวม ตอบสนองความต้องการของประชาชนได้อย่างสะดวก รวดเร็ว โปร่งใส และภาครัฐมีขนาดเล็กกะทัดรัด พร้อมปรับตัวให้ทันต่อการเปลี่ยนแปลง นอกจากนี้ หมุดหมายที่ ๑๓ ยังมีความเชื่อมโยงกับเป้าหมายแผนแม่บทภายใต้ยุทธศาสตร์ชาติใน ๔ ประเด็น ได้แก่ ประเด็นที่ ๑๗ ความเสมอภาคและหลักประกันทางสังคม ประเด็นที่ ๒๐ การบริการประชาชนและประสิทธิภาพภาครัฐ ประเด็นที่ ๒๑ การต่อต้านการทุจริตและประพฤติมิชอบ ประเด็นที่ ๒๒ กฎหมายและกระบวนการยุติธรรม

๒.๒ เป้าหมาย ตัวชี้วัด และค่าเป้าหมายของการพัฒนาระดับหมุดหมาย

เป้าหมายที่ ๑ การบริการภาครัฐ มีคุณภาพ เข้าถึงได้

เป้าหมายที่ ๒ ภาครัฐที่มีขีดสมรรถนะสูง คล่องตัว

๓. แผนที่กลยุทธ์

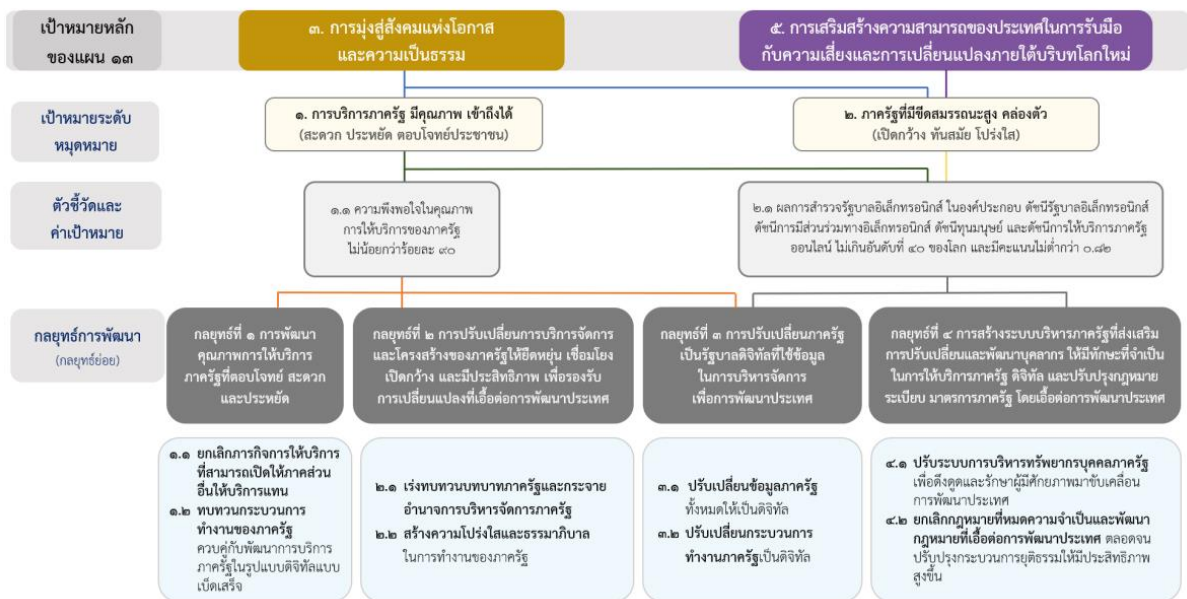

๔. กลยุทธ์การพัฒนา

กลยุทธ์ที่ ๑ การพัฒนาคุณภาพการให้บริการภาครัฐที่ตอบโจทย์ สะดวก และประหยัด

กลยุทธ์ที่ ๒ การปรับเปลี่ยนการบริหารจัดการและโครงสร้างของภาครัฐให้ยืดหยุ่น เชื่อมโยง เปิดกว้างและมีประสิทธิภาพเพื่อรองรับการเปลี่ยนแปลงที่เอื้อต่อการพัฒนาประเทศ

กลยุทธ์ที่ ๓ การปรับเปลี่ยนภาครัฐเป็นรัฐบาลดิจิทัลที่ใช้ข้อมูลในการบริหารจัดการเพื่อการพัฒนาประเทศ

กลยุทธ์ที่ ๔ การสร้างระบบบริหารภาครัฐที่ส่งเสริมการปรับเปลี่ยนและพัฒนาบุคลากร ให้มีทักษะที่จำเป็น ในการให้บริการภาครัฐดิจิทัล และปรับปรุงกฎหมาย ระเบียบ มาตรการภาครัฐให้เอื้อต่อการพัฒนาประเทศ

๓) เป้าหมายการพัฒนาที่ยั่งยืน (Sustainable Development Goals : SDGs)

มีทั้งหมด ๑๗ เป้าหมาย (Goals) ภายใต้หนึ่งเป้าหมายจะประกอบไปด้วยเป้าหมายย่อย ๆ ที่เรียกว่า เป้าประสงค์ (Targets) ซึ่งมีจำนวนทั้งหมด ๑๖๙ เป้าประสงค์ และพัฒนาตัวชี้วัด (Indicators) จำนวน ๒๓๒ ตัวชี้วัด (ทั้งหมด ๒๔๔ ตัวชี้วัดแต่มีตัวที่ซ้ำ ๑๒ ตัว) เพื่อติดตามความก้าวหน้าของเป้าประสงค์ดังกล่าว

เป้าหมายการพัฒนาทั้ง ๑๗ ข้อ สะท้อน ๓ เสาหลักของมิติความยั่งยืน (Three Pillars of Sustainability) คือ มิติด้านสังคม เศรษฐกิจ และสิ่งแวดล้อม บวกกับอีก ๒ มิติ คือ มิติด้านสันติภาพและสถาบัน และมิติด้านหุ้นส่วนการพัฒนา ที่เชื่อมร้อยทุกมิติของความยั่งยืนไว้ด้วยกัน รวมเป็น ๕ มิติ องค์การสหประชาชาติแบ่งเป้าหมาย ๑๗ ข้อ ออกเป็น ๕ กลุ่ม (เรียกว่า ๕ Ps) ประกอบด้วย

๑. People (มิติด้านสังคม): ครอบคลุมเป้าหมายที่ ๑ ถึง เป้าหมายที่ ๕
๒. Prosperity (มิติด้านเศรษฐกิจ): ครอบคลุมเป้าหมายที่ ๗ ถึง เป้าหมายที่ ๑๑
๓. Planet (มิติด้านสิ่งแวดล้อม): ครอบคลุมเป้าหมายที่ ๖ เป้าหมายที่ ๑๒ และ ๑๕
๔. Peace (มิติด้านสันติภาพและสถาบัน): ครอบคลุมเป้าหมายที่ ๑๖
๕. Partnership (มิติด้านหุ้นส่วนการพัฒนา): ครอบคลุมเป้าหมายที่ ๑๗

เป้าหมายทั้ง ๑๗ เป้าหมาย ประกอบด้วย

เป้าหมายที่ ๑ : ขจัดความยากจนทุกรูปแบบในทุกพื้นที่

เป้าประสงค์ ๑ ภายในปี ๒๕๗๓ ขจัดความยากจนขั้นรุนแรงทั้งหมด ซึ่งในปัจจุบันวัดจากคนที่มีความยากจนรายวันต่ำกว่า \$ ๑.๒๕ ต่อวัน

เป้าประสงค์ ๒ ภายในปี ๒๕๗๓ ลดสัดส่วน ชาย หญิง และเด็ก ในทุกช่วงวัย ที่อยู่ภายใต้ความยากจนในทุกมิติ ตามนิยามของแต่ละประเทศ ให้ลดลงอย่างน้อยครึ่งหนึ่ง

เป้าประสงค์ ๓ ดำเนินการให้เป็นผลตามระบบและมาตรการคุ้มครองทางสังคมที่เหมาะสมของแต่ละประเทศ และให้ครอบคลุมถึงกลุ่มที่ยากจนและเปราะบางภายในปี ๒๕๗๓

เป้าประสงค์ ๔ ภายในปี ๒๕๗๓ สร้างหลักประกันว่าชายและหญิงทุกคน โดยเฉพาะ ที่ยากจนและเปราะบาง มีสิทธิเท่าเทียมกันในทรัพยากรทางเศรษฐกิจ รวมถึงการเข้าถึงบริการขั้นพื้นฐานการเป็นเจ้าของและควบคุมเหนือที่ดินและอสังหาริมทรัพย์ในรูปแบบอื่น มรดกทรัพยากรธรรมชาติ เทคโนโลยีใหม่ที่เหมาะสมและบริการทางการเงิน ซึ่งรวมถึงระบบการเงินระดับฐานราก (microfinance)

เป้าประสงค์ ๕ ภายในปี ๒๕๗๓ สร้างภูมิคุ้มกันด้านทาน และลดการเปิดรับและความเปราะบางต่อเหตุรุนแรงที่เกี่ยวข้องกับภูมิอากาศ และภัยพิบัติทางเศรษฐกิจ สังคมและสิ่งแวดล้อม ให้กับผู้ที่ยากจนและอยู่ในสถานการณ์เปราะบาง

เป้าประสงค์ ๖ สร้างหลักประกันว่าจะมีการระดมทรัพยากรอย่างมีนัยสำคัญจากแหล่งที่หลากหลาย รวมไปถึงการยกระดับความร่วมมือเพื่อการพัฒนา เพื่อที่จะจัดให้มีแนวทางที่เพียงพอและคาดเดาได้ แก่ประเทศกำลังพัฒนา โดยเฉพาะอย่างยิ่ง ประเทศพัฒนาน้อยที่สุด ในการดำเนินงานตามแผนงานและนโยบายเพื่อยุติความยากจนในทุกมิติ

เป้าประสงค์ ๗ สร้างกรอบนโยบายที่เหมาะสมในระดับประเทศ ระดับภูมิภาค และระดับนานาชาติ บนฐานของยุทธศาสตร์การพัฒนาที่สนับสนุนความยากจน (pro-poor) และคำนึงถึงความละเอียดอ่อนเชิงเพศภาวะ (gender-sensitive) เพื่อจะสนับสนุนการเร่งการลงทุนเพื่อปฏิบัติการขจัดความยากจน

เป้าหมายที่ ๒ : ยุติความหิวโหย บรรลุความมั่นคงทางอาหารและยกระดับโภชนาการและส่งเสริมเกษตรกรรมที่ยั่งยืน

เป้าประสงค์ ๑ ยุติความหิวโหยและสร้างหลักประกันให้ทุกคนโดยเฉพาะคนที่ยากจนและอยู่ในภาวะเปราะบาง อันรวมถึงทารก ได้เข้าถึงอาหารที่ปลอดภัย มีโภชนาการ และเพียงพอตลอดทั้งปี ภายในปี ๒๕๗๓

เป้าประสงค์ ๒ ยุติภาวะทุพโภชนาการทุกรูปแบบและแก้ไขปัญหาคาความต้องการสารอาหารของหญิงวัยรุ่น หญิงตั้งครรภ์และให้นมบุตร และผู้สูงอายุ ภายในปี ๒๕๗๓ รวมถึงบรรลุเป้าหมายที่ตกลงร่วมกันระหว่างประเทศว่าด้วยภาวะแคระแกร็นและผอมแห้งในเด็กอายุต่ำกว่า ๕ ปี ภายในปี ๒๕๖๘

เป้าประสงค์ ๓ เพิ่มผลิตภาพทางการเกษตรและรายได้ของผู้ผลิตอาหารรายเล็ก โดยเฉพาะผู้หญิง คนพื้นเมือง เกษตรแบบครอบครัว คนเลี้ยงปศุสัตว์ ชาวประมง ให้เพิ่มขึ้นเป็น ๒ เท่า โดยรวมถึงการเข้าถึงที่ดินและทรัพยากรและปัจจัยนำเข้าในการผลิต ความรู้ บริการทางการเงิน ตลาด และโอกาสสำหรับการเพิ่มมูลค่าและการจ้างงานนอกฟาร์มอย่างปลอดภัยและเท่าเทียม ภายในปี ๒๕๗๓

เป้าประสงค์ ๔ สร้างหลักประกันระบบการผลิตที่ยั่งยืนและสามารถนำไปปรับใช้ในระบบการเกษตรที่สามารถเพิ่มผลผลิตและการผลิตได้ ที่ช่วยรักษาระบบนิเวศน์ ที่เพิ่มความเข้มแข็งในการรับมือกับการเปลี่ยนแปลงสภาพภูมิอากาศ สภาพอากาศที่รุนแรง ความแห้งแล้ง น้ำท่วม และภัยพิบัติอื่นๆ ที่จะทำให้เกิดการเปลี่ยนแปลงต่อคุณภาพพื้นที่และดิน ภายในปี ๒๕๗๓

เป้าประสงค์ ๕ คงความหลากหลายทางพันธุกรรมของเมล็ดพันธุ์พืชที่ใช้เพาะปลูก สัตว์ในไร่และที่เลี้ยงตามบ้านเรือน และชนิดพันธุ์ตามธรรมชาติที่เกี่ยวข้องกับพืชและสัตว์เหล่านั้น รวมถึงให้มีธนาคารเมล็ดพันธุ์และพืชที่มีการจัดการที่ดีและมีความหลากหลาย ทั้งในระดับประเทศ ระดับภูมิภาค และระดับนานาชาติ และสร้างหลักประกันว่าจะมีการเข้าถึงและแบ่งปันผลประโยชน์ที่เกิดจากการใช้ทรัพยากรทางพันธุกรรมและองค์ความรู้ท้องถิ่นที่เกี่ยวข้องอย่างเป็นธรรมและเท่าเทียม ตามที่ตกลงกันระหว่างประเทศ ภายในปี ๒๕๗๓

เป้าประสงค์ ๖ เพิ่มการลงทุนตลอดจนการยกระดับความร่วมมือระหว่างประเทศในเรื่องโครงสร้างพื้นฐานในชนบท การวิจัยเกษตรและการขยายบริการ การพัฒนาเทคโนโลยี และการทำธนาคารยีนของพืชและสัตว์ เพื่อยกระดับขีดความสามารถในการผลิตสินค้าเกษตรในประเทศกำลังพัฒนา โดยเฉพาะอย่างยิ่งในประเทศพัฒนาน้อยที่สุด

เป้าประสงค์ ๗ แก้ไขและป้องกันการกีดกันและการบิดเบือนทางการค้าในตลาดเกษตรโลก รวมถึงทางการจัดการอุดหนุนสินค้าเกษตรเพื่อการส่งออกทุกรูปแบบและมาตรการเพื่อการส่งออกทุกแบบที่ให้ผลในลักษณะเดียวกัน โดยให้เป็นไปตามอาณัติของรอบการพัฒนาโดฮา

เป้าประสงค์ ๘ เลือกใช้มาตรการที่สร้างหลักประกันได้ว่าตลาดโภคภัณฑ์อาหารและตลาดอนุพันธ์สามารถทำงานได้อย่างเหมาะสม และอำนวยความสะดวกในการเข้าถึงข้อมูลของตลาดและข้อมูลสำรองอาหารได้อย่างทันการณ เพื่อจำกัดความผันผวนของราคาอาหารที่รุนแรง

เป้าหมายที่ ๓ : สร้างหลักประกันว่าคนมีชีวิตที่มีสุขภาพดีและส่งเสริมความเป็นอยู่ที่ดีสำหรับทุกคนในทุกวัย

เป้าประสงค์ ๑ ลดอัตราการตายของมารดาทั่วโลกให้ต่ำกว่า ๗๐ ต่อการเกิดมีชีพ ๑ แสนคน ภายในปี ๒๕๗๓

เป้าประสงค์ ๒ ยุติการตายที่ป้องกันได้ของทารกแรกเกิดและเด็กอายุต่ำกว่า ๕ ปี โดยทุกประเทศมุ่งลดอัตราการตายในทารกถึงให้ต่ำถึง ๑๒ คน ต่อ การเกิดมีชีพ ๑,๐๐๐ คน และลดอัตราการตายในเด็กอายุต่ำกว่า ๕ ปี ลงให้ต่ำถึง ๒๕ คน ต่อการเกิดมีชีพ ๑,๐๐๐ คน ภายในปี ๒๕๗๓

เป้าประสงค์ ๓ ยุติการแพร่กระจายของเอตส์ วัณโรค มาลาเรีย และโรคเขตร้อนที่ถูก ละเลย และต่อสู้กับโรคติดต่ออีกเสบ โรคติดต่อทางน้ำ และโรคติดต่ออื่นๆ ภายในปี ๒๕๗๓

เป้าประสงค์ ๔ ลดการตายก่อนวัยอันควรจากโรคไม่ติดต่อให้ลดลงหนึ่งในสาม ผ่าน การป้องกันและการรักษาโรค และสนับสนุนสุขภาพจิตและความเป็นอยู่ที่ดี ภายในปี ๒๕๗๓

เป้าประสงค์ ๕ เสริมสร้างการป้องกันและการรักษาการใช้สารในทางที่ผิด ซึ่งรวมถึงการ ใช้ยาเสพติดในทางที่ผิดและการใช้แอลกอฮอล์ในทางอันตราย

เป้าประสงค์ ๖ ลดจำนวนการตายและบาดเจ็บจากอุบัติเหตุทางถนนทั่วโลกครึ่งหนึ่ง ภายในปี ๒๕๖๓

เป้าประสงค์ ๗ สร้างหลักประกันว่ามีการเข้าถึงบริการ ข้อมูล การให้การศึกษาเกี่ยวกับ ออนามัยเจริญพันธุ์โดยถ้วนหน้า รวมถึงการวางแผนครอบครัว และการผสมอนามัยเจริญพันธุ์ในยุทธศาสตร์และ แผนงานระดับชาติ ภายในปี ๒๕๗๓

เป้าประสงค์ ๘ บรรลุการมีหลักประกันสุขภาพถ้วนหน้า รวมถึงการป้องกันความเสี่ยงทาง การเงิน การเข้าถึงการบริการสาธารณสุขจำเป็นที่มีคุณภาพ และเข้าถึงยาและวัคซีนจำเป็นที่ปลอดภัย มีประสิทธิภาพ มีคุณภาพ และมีราคาที่สามารถซื้อหาได้

เป้าประสงค์ ๙ ลดจำนวนการตายและการเจ็บป่วยจากสารเคมีอันตรายและจากมลพิษ และการปนเปื้อนทางอากาศ น้ำ และดิน ให้ลดลงอย่างมาก ภายในปี ๒๕๗๓

เป้าประสงค์ ๑๐ เสริมการดำเนินงานของกรอบอนุสัญญาขององค์การอนามัยโลกว่าด้วย การควบคุมยาสูบในทุกประเทศตามความเหมาะสม

เป้าประสงค์ ๑๑ สนับสนุนการวิจัยและการพัฒนาวัคซีนและยาสำหรับโรคติดต่อและไม่ ติดต่อที่ส่งผลกระทบโดยตรงต่อประเทศกำลังพัฒนา ให้มีการเข้าถึงยาและวัคซีนจำเป็นในราคาที่สามารถซื้อหาได้ ตามปฏิญญาโดฮาความตกลงว่าด้วยสิทธิในทรัพย์สินทางปัญญาที่เกี่ยวกับการค้าและการสาธารณสุข ซึ่งเน้นย้ำสิทธิ สำหรับประเทศกำลังพัฒนาที่จะใช้บทบัญญัติในความตกลงว่าด้วยสิทธิในทรัพย์สินทางปัญญาที่เกี่ยวกับการค้าอย่าง เต็มที่ในเรื่องการผ่อนปรนเพื่อจะปกป้องสุขภาพสาธารณะและโดยเฉพาะการเข้าถึงยาโดยถ้วนหน้า

เป้าประสงค์ ๑๒ เพิ่มการใช้เงินที่เกี่ยวกับสุขภาพ และการสรรหา การพัฒนา การฝึกฝน และการเก็บรักษากำลังคนด้านสุขภาพในประเทศกำลังพัฒนา โดยเฉพาะอย่างยิ่งในประเทศพัฒนาน้อยที่สุดและรัฐ กำลังพัฒนาที่เป็นเกาะขนาดเล็ก

เป้าประสงค์ ๑๓ เสริมขีดความสามารถสำหรับทุกประเทศ โดยเฉพาะอย่างยิ่งในประเทศ กำลังพัฒนา ในเรื่องการแจ้งเตือนล่วงหน้า การลดความเสี่ยง และการบริหารจัดการความเสี่ยงด้านสุขภาพใน ระดับประเทศและระดับโลก

เป้าหมายที่ ๔ : สร้างหลักประกันว่าทุกคนมีการศึกษาที่มีคุณภาพอย่างครอบคลุมและเท่า เทียม และสนับสนุนโอกาสในการเรียนรู้ตลอดชีวิต

เป้าประสงค์ ๑ สร้างหลักประกันว่าเด็กชายและเด็กหญิงทุกคนสำเร็จการศึกษาระดับ ประถมศึกษาและมัธยมศึกษาที่มีคุณภาพ เท่าเทียม และไม่มีค่าใช้จ่าย นำไปสู่ผลลัพธ์ทางการเรียนที่มีประสิทธิผล ภายในปี ๒๕๗๓

เป้าประสงค์ ๒ สร้างหลักประกันว่าเด็กชายและเด็กหญิงทุกคนเข้าถึงการพัฒนา การดูแล และการจัดการศึกษาระดับก่อนประถมศึกษา สำหรับเด็กปฐมวัยที่มีคุณภาพ ภายในปี ๒๕๗๓ เพื่อให้เด็กเหล่านั้นมี ความพร้อมสำหรับการศึกษาระดับประถมศึกษา

เป้าประสงค์ ๓ ให้ชายและหญิงทุกคนเข้าถึงการศึกษาวิชาเทคนิค อาชีวศึกษา อุดมศึกษา รวมถึงมหาวิทยาลัยที่มีราคาที่สามารถจ่ายได้และมีคุณภาพ ภายในปี ๒๕๗๓

เป้าประสงค์ ๔ เพิ่มจำนวนเยาวชนและผู้ใหญ่ที่มีทักษะที่จำเป็น รวมถึงทักษะทางเทคนิค และอาชีพสำหรับการจ้างงาน การมีงานที่ดี และการเป็นผู้ประกอบการ ภายในปี ๒๕๗๓

เป้าประสงค์ ๕ ขจัดความเหลื่อมล้ำทางเพศในการศึกษา และสร้างหลักประกันว่ากลุ่มที่เปราะบางซึ่งรวมถึงผู้พิการ ชนพื้นเมือง และเด็ก เข้าถึงการศึกษาและการฝึกอาชีพทุกระดับอย่างเท่าเทียม ภายในปี ๒๕๗๓

เป้าประสงค์ ๖ สร้างหลักประกันว่าเยาวชนทุกคนและผู้ใหญ่ในสัดส่วนสูง ทั้งชายและหญิง สามารถอ่านออกเขียนได้และคำนวณได้ ภายในปี ๒๕๗๓

เป้าประสงค์ ๗ สร้างหลักประกันว่าผู้เรียนทุกคนได้รับความรู้และทักษะที่จำเป็นสำหรับส่งเสริมการพัฒนาที่ยั่งยืน รวมไปถึง การศึกษาสำหรับการพัฒนาที่ยั่งยืนและการมีวิถีชีวิตที่ยั่งยืน สิทธิมนุษยชน ความเสมอภาคระหว่างเพศ การส่งเสริมวัฒนธรรมแห่งความสงบสุขและไม่ใช้ความรุนแรง การเป็นพลเมืองของโลก และความนิยมในความหลากหลายทางวัฒนธรรมและในมีส่วนร่วมของวัฒนธรรมต่อการพัฒนาที่ยั่งยืน ภายในปี ๒๕๗๓

เป้าประสงค์ ๘ สร้างและยกระดับอุปกรณ์และเครื่องมือทางการศึกษาที่อ่อนไหวต่อเด็ก ผู้พิการ และเพศภาวะ และให้มีสภาพแวดล้อมทางการเรียนรู้ที่ปลอดภัย ปราศจากความรุนแรง ครอบคลุมและมีประสิทธิผลสำหรับทุกคน

เป้าประสงค์ ๙ ขยายจำนวนทุนการศึกษาในทั่วโลกที่ให้สำหรับประเทศกำลังพัฒนา โดยเฉพาะประเทศพัฒนาน้อยที่สุด รัฐกำลังพัฒนาที่เป็นเกาะขนาดเล็ก และประเทศในแอฟริกา ในการสมัครเข้าศึกษาต่อในระดับอุดมศึกษา รวมถึงการฝึกอาชีพ และโปรแกรมด้านเทคโนโลยีสารสนเทศและการสื่อสาร ด้านเทคนิค วิศวกรรม และวิทยาศาสตร์ในประเทศพัฒนาแล้วและประเทศกำลังพัฒนาอื่นๆ ภายในปี ๒๕๖๓

เป้าประสงค์ ๑๐ เพิ่มจำนวนครูที่มีคุณภาพ รวมถึงการดำเนินการผ่านความร่วมมือระหว่างประเทศในการฝึกอบรมครูในประเทศกำลังพัฒนา เฉพาะอย่างยิ่งในประเทศพัฒนาน้อยที่สุด และรัฐกำลังพัฒนาที่เป็นเกาะขนาดเล็ก ภายในปี ๒๕๗๓

เป้าหมายที่ ๕ : บรรลุความเท่าเทียมระหว่างเพศ และเสริมอำนาจให้แก่สตรีและเด็กหญิง

เป้าประสงค์ ๑ ยุติการเลือกปฏิบัติทุกรูปแบบที่มีต่อผู้หญิงและเด็กหญิงในทุกที่

เป้าประสงค์ ๒ ขจัดความรุนแรงทุกรูปแบบที่มีต่อผู้หญิงและเด็กหญิงทั้งในที่สาธารณะและที่รโหฐาน รวมถึงการค้ามนุษย์ การกระทำทางเพศ และการแสวงประโยชน์ในรูปแบบอื่น

เป้าประสงค์ ๓ ขจัดแนวปฏิบัติที่เป็นภัยทุกรูปแบบ อาทิ การแต่งงานในเด็กก่อนวัยอันควรโดยการบังคับ และการทำลายอวัยวะเพศหญิง

เป้าประสงค์ ๔ ยอมรับและให้คุณค่าต่อการดูแลและการทำงานบ้านแบบไม่ได้รับค่าจ้าง โดยจัดเตรียมบริการสาธารณะ โครงสร้างพื้นฐานและนโยบายการคุ้มครองทางสังคมให้ และสนับสนุนความรับผิดชอบร่วมกันภายในครัวเรือนและครอบครัว ตามความเหมาะสมของแต่ละประเทศ

เป้าประสงค์ ๕ สร้างหลักประกันว่าผู้หญิงจะมีส่วนร่วมอย่างเต็มที่และมีประสิทธิผลและมีโอกาสที่เท่าเทียมในการเป็นผู้นำในทุกระดับของการตัดสินใจในทางการเมือง เศรษฐกิจ และภาคสาธารณะ

เป้าประสงค์ ๖ สร้างหลักประกันว่าจะมีการเข้าถึงสุขภาพทางเพศและอนามัยเจริญพันธุ์ และสิทธิการเจริญพันธุ์โดยถ้วนหน้า ตามที่ตกลงในแผนปฏิบัติการของการประชุมนานาชาติว่าด้วยประชากรและการพัฒนา และแผนปฏิบัติการปักกิ่งและเอกสารผลลัพธ์ของการประชุมทบทวนเหล่านั้น

เป้าประสงค์ ๗ ดำเนินการปฏิรูปเพื่อให้ผู้หญิงมีสิทธิที่เท่าเทียมในทรัพยากรทางเศรษฐกิจ รวมทั้ง การเข้าเป็นเจ้าของที่ดิน การควบคุมที่ดินและทรัพย์สินในรูปแบบอื่น การบริการทางการเงิน การรับมรดก และทรัพยากรธรรมชาติ ตามกฎหมายของประเทศ

เป้าประสงค์ ๘ เพิ่มพูนการใช้เทคโนโลยี โดยเฉพาะเทคโนโลยีสารสนเทศและการสื่อสาร เพื่อส่งเสริมการให้อำนาจแก่ผู้หญิง

เป้าประสงค์ ๙ เลือกใช้และเสริมความเข้มแข็งแก่นโยบายที่ดีและกฎระเบียบที่บังคับใช้ได้ เพื่อส่งเสริมความเสมอภาคระหว่างเพศและการให้อำนาจแก่ผู้หญิงและเด็กหญิงทุกคนในทุกระดับ

เป้าหมายที่ ๖ : สร้างหลักประกันว่าจะมีการจัดให้มีน้ำและสุขอนามัยสำหรับทุกคนและการบริหารจัดการที่ยั่งยืนสำหรับทุกคน

เป้าประสงค์ ๑ บรรลุเป้าหมายการให้ทุกคนเข้าถึงน้ำดื่มที่ปลอดภัยและมีราคาที่สามารถซื้อหาได้ ภายในปี ๒๕๗๓

เป้าประสงค์ ๒ บรรลุเป้าหมายการให้ทุกคนเข้าถึงสุขอนามัยที่พอเพียงและเป็นธรรม และยุติการขับถ่ายในที่โล่ง โดยให้ความสนใจเป็นพิเศษต่อความต้องการของผู้หญิง เด็กหญิง และกลุ่มที่อยู่ใต้สถานการณ์ที่เปราะบาง ภายในปี ๒๕๗๓

เป้าประสงค์ ๓ ปรับปรุงคุณภาพน้ำ โดยการลดมลพิษ ขจัดการทิ้งขยะและลดการปล่อยสารเคมีอันตรายและวัตถุอันตราย ลดสัดส่วนน้ำเสียที่ไม่ผ่านกระบวนการลงครึ่งหนึ่ง และเพิ่มการนำกลับมาใช้ใหม่ และการใช้ซ้ำที่ปลอดภัยอย่างยั่งยืนทั่วโลก ภายในปี ๒๕๗๓

เป้าประสงค์ ๔ เพิ่มประสิทธิภาพการใช้น้ำในทุกภาคส่วนและสร้างหลักประกันว่าจะมีการใช้น้ำและจัดหาน้ำที่ยั่งยืน เพื่อแก้ไขปัญหาการขาดแคลนน้ำ และลดจำนวนประชาชนที่ประสบความทุกข์จากการขาดแคลนน้ำ ภายในปี ๒๕๗๓

เป้าประสงค์ ๕ ดำเนินการบริหารจัดการทรัพยากรน้ำแบบองค์รวมในทุกระดับ รวมถึงผ่านทางความร่วมมือระหว่างเขตแดนตามความเหมาะสม ภายในปี ๒๕๗๓

เป้าประสงค์ ๖ ปกป้องและฟื้นฟูระบบนิเวศที่เกี่ยวข้องกับแหล่งน้ำ รวมถึงภูเขา ป่าไม้ พื้นที่ชุ่มน้ำ แม่น้ำ ชั้นหินอุ้มน้ำ และทะเลสาบ ภายในปี ๒๕๖๓

เป้าประสงค์ ๗ ขยายความร่วมมือระหว่างประเทศและการสนับสนุนการเสริมสร้างขีดความสามารถให้แก่ประเทศกำลังพัฒนาในกิจกรรมและแผนงานที่เกี่ยวข้องกับน้ำและสุขอนามัยซึ่งรวมถึงด้านการเก็บน้ำ การขจัดเกลือ การใช้น้ำอย่างมีประสิทธิภาพ การจัดการน้ำเสีย เทคโนโลยีการนำน้ำกลับมาใช้ใหม่

เป้าประสงค์ ๘ สนับสนุนและเพิ่มความเข้มแข็งในการมีส่วนร่วมของชุมชนท้องถิ่นในการพัฒนาการจัดการน้ำและสุขอนามัย

เป้าหมายที่ ๗ : สร้างหลักประกันให้ทุกคนสามารถเข้าถึงพลังงานสมัยใหม่ที่ยั่งยืนในราคาที่ย่อมเยา

เป้าประสงค์ ๑ สร้างหลักประกันว่าจะมีการเข้าถึงการบริการพลังงานสมัยใหม่ในราคาที่สามารถซื้อหาได้ และเชื่อถือได้ ภายในปี ๒๕๗๓

เป้าประสงค์ ๒ เพิ่มสัดส่วนของพลังงานทดแทนในการผสมผสานการใช้พลังงานของโลก ภายในปี ๒๕๗๓

เป้าประสงค์ ๓ เพิ่มอัตราการปรับปรุงประสิทธิภาพการใช้พลังงานของโลกให้เพิ่มขึ้น ๒ เท่า ภายในปี ๒๕๗๓

เป้าประสงค์ ๔ ยกกระดับความร่วมมือระหว่างประเทศในการอำนวยความสะดวกในการเข้าถึงการวิจัย และเทคโนโลยีพลังงานที่สะอาด โดยรวมถึงพลังงานทดแทน ประสิทธิภาพการใช้พลังงาน และเทคโนโลยีเชื้อเพลิงฟอสซิลขั้นสูงและสะอาด และสนับสนุนการลงทุนในโครงสร้างพื้นฐานด้านพลังงานและเทคโนโลยีพลังงานที่สะอาด ภายในปี ๒๕๗๓

เป้าประสงค์ ๕ ขยายโครงสร้างพื้นฐานและพัฒนาเทคโนโลยีสำหรับการจัดส่งบริการพลังงานที่เป็นสมัยใหม่และยั่งยืนให้โดยถ้วนหน้าในประเทศกำลังพัฒนา เฉพาะอย่างยิ่งในประเทศพัฒนาน้อยที่สุด และรัฐกำลังพัฒนาที่เป็นเกาะขนาดเล็ก ภายในปี ๒๕๗๓

เป้าหมายที่ ๘ : ส่งเสริมการเติบโตทางเศรษฐกิจที่ต่อเนื่อง ครอบคลุม และยั่งยืน การจ้างงานเต็มที่ มีผลผลิตภาพ และการมีงานที่เหมาะสมสำหรับทุกคน

เป้าประสงค์ ๑ ทำให้การเติบโตทางเศรษฐกิจต่อหัวประชากรมีความยั่งยืนตามบริบทของประเทศ โดยเฉพาะอย่างยิ่ง ให้ผลิตภัณฑ์มวลรวมในประเทศของประเทศพัฒนาน้อยที่สุด มีการขยายตัวอย่างน้อยร้อยละ ๗ ต่อปี

เป้าประสงค์ ๒ บรรลุการมีผลผลิตทางเศรษฐกิจในระดับที่สูงขึ้นผ่านการทำให้หลากหลาย การยกระดับเทคโนโลยีและนวัตกรรม รวมถึงการมุ่งเน้นในภาคส่วนที่มีมูลค่าเพิ่มสูงและใช้แรงงานเข้มข้น

เป้าประสงค์ ๓ ส่งเสริมนโยบายที่มุ่งเน้นการพัฒนาที่สนับสนุนกิจกรรมที่มีผลผลิตภาพ การสร้างงานที่สมควร ความเป็นผู้ประกอบการ ความสร้างสรรค์และนวัตกรรม และส่งเสริมการเกิดและการเติบโตของวิสาหกิจรายย่อย ขนาดเล็ก และขนาดกลาง ซึ่งรวมถึงผ่านทางการเข้าถึงบริการทางการเงิน

เป้าประสงค์ ๔ ปรับปรุงประสิทธิภาพการใช้ทรัพยากรของโลกในการบริโภคและการผลิตอย่างต่อเนื่อง และพยายามที่จะไม่เชื่อมโยงระหว่างการเติบโตทางเศรษฐกิจและความเสื่อมโทรมของสิ่งแวดล้อม ซึ่งเป็นไปตามกรอบการดำเนินงาน ๑๐ ปี ว่าด้วยการผลิตและการบริโภคที่ยั่งยืนโดยมีประเทศที่พัฒนาแล้วเป็นผู้นำในการดำเนินการไปจนถึงปี ๒๕๗๓

เป้าประสงค์ ๕ บรรลุการจ้างงานเต็มที่และมีผลผลิตภาพ และการมีงานที่สมควรสำหรับหญิงและชายทุกคน รวมถึงเยาวชนและผู้มีภาวะทุพพลภาพ และให้มีการจ่ายที่เท่าเทียมสำหรับงานที่มีคุณค่าเท่าเทียมกัน

เป้าประสงค์ ๖ ลดสัดส่วนของเยาวชนที่ไม่มีการศึกษา และที่ไม่ได้รับการฝึกอบรม ภายในปี ๒๕๖๓

เป้าประสงค์ ๗ ดำเนินมาตรการโดยทันทีและมีประสิทธิภาพเพื่อขจัดแรงงานบังคับ ยุติความเป็นทาสสมัยใหม่และการค้ามนุษย์ และยับยั้งและกำจัดการใช้แรงงานเด็กในรูปแบบที่เลวร้ายที่สุด ซึ่งรวมถึงการเกณฑ์และการใช้ทหารเด็ก และยุติการใช้แรงงานเด็กในทุกรูปแบบในปี ๒๕๖๘

เป้าประสงค์ ๘ ปกป้องสิทธิแรงงานและส่งเสริมสภาพแวดล้อมในการทำงานที่ปลอดภัยและมั่นคงสำหรับผู้ทำงานทุกคน รวมถึงผู้ทำงานต่างด้าว โดยเฉพาะหญิงต่างด้าว และผู้ทำงานเสี่ยงอันตราย

เป้าประสงค์ ๙ ออกแบบและใช้นโยบายที่ส่งเสริมการท่องเที่ยวที่ยั่งยืนที่จะสร้างงาน และส่งเสริมวัฒนธรรมและผลิตภัณฑ์ท้องถิ่น ภายในปี ๒๕๗๓

เป้าประสงค์ ๑๐ เสริมความแข็งแกร่งของสถาบันทางการเงินภายในประเทศเพื่อส่งเสริมและขยายการเข้าถึงการธนาคาร การประกัน และบริการทางการเงินแก่ทุกคน

เป้าประสงค์ ๑๑ เพิ่มเติมความช่วยเหลือเพื่อการค้า (Aid for Trade) สำหรับประเทศกำลังพัฒนา โดยเฉพาะอย่างยิ่งในประเทศพัฒนาน้อยที่สุด รวมถึงผ่านช่องทางของกรอบการทำงานแบบบูรณาการสำหรับความช่วยเหลือทางวิชาการที่เกี่ยวข้องกับการค้าแก่ประเทศพัฒนาน้อยที่สุด

เป้าประสงค์ ๑๒ พัฒนาและทำให้เกิดการดำเนินงานของยุทธศาสตร์โลกสำหรับการจ้างงานในเยาวชนและดำเนินงานตามข้อตกลงเรื่องงานของโลกขององค์การแรงงานระหว่างประเทศ ภายในปี ๒๕๖๓

เป้าหมายที่ ๙ : สร้างโครงสร้างพื้นฐานที่มีความทนทาน ส่งเสริมการพัฒนาอุตสาหกรรมที่ครอบคลุมและยั่งยืน และส่งเสริมนวัตกรรม

เป้าประสงค์ ๑ พัฒนาโครงสร้างพื้นฐานที่มีคุณภาพ เชื่อถือได้ ยั่งยืนและมีความทนทาน ซึ่งรวมถึงโครงสร้างพื้นฐานของภูมิภาคและที่ข้ามเขตแดน เพื่อสนับสนุนการพัฒนาทางเศรษฐกิจและความเป็นอยู่ที่ดีของมนุษย์ โดยมุ่งเป้าไปที่การเข้าถึงได้ในราคาที่สามารถจ่ายได้และเท่าเทียมสำหรับทุกคน

เป้าประสงค์ ๒ ส่งเสริมการพัฒนาอุตสาหกรรมที่ครอบคลุมและยั่งยืน และภายในปี ๒๕๗๓ ให้เพิ่มส่วนแบ่งของอุตสาหกรรมในการจ้างงานและผลิตภัณฑ์มวลรวมของประเทศ โดยให้เป็นไปตามสภาวะแวดล้อมของประเทศ และให้เพิ่มส่วนแบ่งขึ้นเป็น ๒ เท่า ในประเทศพัฒนาน้อยที่สุด

เป้าประสงค์ ๓ เพิ่มการเข้าถึงบริการทางการเงินโดยรวมถึงเครดิตในราคาที่สามารถจ่ายได้ให้แก่อุตสาหกรรมและวิสาหกิจขนาดเล็ก โดยเฉพาะในประเทศกำลังพัฒนา และให้เพิ่มการผนวกกลุ่มเหล่านี้เข้าสู่ห่วงโซ่มูลค่าและตลาด

เป้าประสงค์ ๔ ยกระดับโครงสร้างพื้นฐานและปรับปรุงอุตสาหกรรมเพื่อให้เกิดความยั่งยืน โดยเพิ่มประสิทธิภาพการใช้ทรัพยากรและการใช้เทคโนโลยีและกระบวนการทางอุตสาหกรรมที่สะอาดและเป็นมิตรต่อสิ่งแวดล้อมมากขึ้น โดยทุกประเทศดำเนินการตามขีดความสามารถของแต่ละประเทศ ภายในปี ๒๕๗๓

เป้าประสงค์ ๕ เพิ่มพูนการวิจัยทางวิทยาศาสตร์ ยกระดับขีดความสามารถทางเทคโนโลยีของภาคอุตสาหกรรมในทุกประเทศ โดยเฉพาะในประเทศกำลังพัฒนา และให้ภายในปี ๒๕๗๓ มีการส่งเสริมนวัตกรรมและให้เพิ่มจำนวนผู้ทำงานวิจัยและพัฒนา ต่อประชากร ๑ ล้านคน และการใช้จ่ายในภาคสาธารณะและเอกชนในการวิจัยและพัฒนาให้เพิ่มมากขึ้น

เป้าประสงค์ ๖ อำนวยความสะดวกการพัฒนาโครงสร้างพื้นฐานที่ยั่งยืนและทนทานในประเทศกำลังพัฒนา ผ่านทางการยกระดับการสนับสนุนทางการเงิน เทคโนโลยี และด้านวิชาการให้แก่ประเทศในแอฟริกา ประเทศพัฒนาน้อยที่สุด ประเทศกำลังพัฒนาที่ไม่มีทางออกสู่ทะเล และรัฐกำลังพัฒนาที่เป็นหมู่เกาะขนาดเล็ก

เป้าประสงค์ ๗ สนับสนุนการพัฒนาเทคโนโลยี การวิจัย และนวัตกรรมภายในประเทศกำลังพัฒนา รวมถึงการให้มีสภาพแวดล้อมทางนโยบายที่นำไปสู่ความหลากหลายของอุตสาหกรรมและการเพิ่มมูลค่าของสินค้าโภคภัณฑ์

เป้าประสงค์ ๘ การเพิ่มการเข้าถึงเทคโนโลยีด้านข้อมูลและการสื่อสาร และพยายามที่จะจัดให้มีการเข้าถึงอินเทอร์เน็ตโดยถ้วนหน้าและในราคาที่สามารถจ่ายได้ สำหรับประเทศพัฒนาน้อยที่สุด ภายในปี ๒๕๖๓

เป้าหมายที่ ๑๐ : ลดความไม่เสมอภาคภายในประเทศและระหว่างประเทศ

เป้าประสงค์ ๑ บรรลุการเติบโตของรายได้ของกลุ่มประชากรร้อยละ ๔๐ ที่มีรายได้ต่ำสุดอย่างก้าวหน้าและยั่งยืน โดยให้มีอัตราเติบโตสูงกว่าค่าเฉลี่ยของประเทศ ภายในปี พ.ศ. ๒๕๗๓

เป้าประสงค์ ๒ เสริมสร้างศักยภาพและส่งเสริมความครอบคลุมทางสังคม เศรษฐกิจ และการเมืองสำหรับทุกคน โดยไม่คำนึงถึงอายุ เพศ ความพิการ เชื้อชาติ ชาติพันธุ์ แหล่งกำเนิด ศาสนา สถานะทางเศรษฐกิจ หรืออื่น ๆ ภายในปี พ.ศ. ๒๕๗๓

เป้าประสงค์ ๓ สร้างหลักประกันถึงโอกาสที่เท่าเทียมและลดความไม่เสมอภาคของผลลัพธ์ รวมถึงโดยการขจัดกฎหมาย นโยบาย และแนวทางปฏิบัติที่เลือกปฏิบัติ และส่งเสริมการออกกฎหมาย นโยบาย และการปฏิบัติที่เหมาะสมในเรื่องดังกล่าว

เป้าประสงค์ ๔ นำนโยบาย โดยเฉพาะนโยบายการคลัง ค่าจ้าง และการคุ้มครองทางสังคมมาใช้ และให้บรรลุความเสมอภาคยิ่งขึ้นอย่างก้าวหน้า

เป้าประสงค์ ๕ ปรับปรุงกฎระเบียบและการติดตามตรวจสอบตลาดการเงินและสถาบันการเงินของโลก และเสริมความแข็งแกร่งในการดำเนินการตามกฎระเบียบดังกล่าว

เป้าประสงค์ ๖ สร้างหลักประกันว่าจะมีตัวแทนและเสียงของประเทศกำลังพัฒนาในการตัดสินใจในสถาบันการเงินและเศรษฐกิจระหว่างประเทศเพิ่มมากขึ้น เพื่อให้เป็นสถาบันที่มีประสิทธิผลน่าเชื่อถือ มีความรับผิดชอบ และมีความชอบธรรมมากขึ้น

เป้าประสงค์ ๗ อำนวยความสะดวกในการโยกย้ายถิ่นฐานและเคลื่อนย้ายของคนให้เป็นระเบียบ ปลอดภัย ปกติ และมีความรับผิดชอบ รวมถึงให้การดำเนินงานเป็นไปตามนโยบายด้านการอพยพที่มีการวางแผนและการจัดการที่ดี

เป้าประสงค์ ๘ ปฏิบัติตามหลักการปฏิบัติอย่างเป็นพิเศษและแตกต่าง (special and differential treatment: S&D) สำหรับประเทศกำลังพัฒนาโดยเฉพาะอย่างยิ่งประเทศพัฒนาน้อยที่สุด ให้สอดคล้องตามข้อตกลงขององค์การการค้าโลก

เป้าประสงค์ ๙ สนับสนุนการให้ความช่วยเหลือเพื่อการพัฒนาอย่างเป็นทางการ (ODA) และการไหลของเงิน รวมถึงการลงทุนโดยตรงจากต่างประเทศไปยังรัฐที่มีความจำเป็นมากที่สุด โดยเฉพาะประเทศที่

พัฒนาน้อยที่สุด ประเทศแถบแอฟริกา รัฐกำลังพัฒนาที่เป็นหมู่เกาะขนาดเล็ก และประเทศกำลังพัฒนาที่ไม่มีทางออกสู่ทะเล โดยให้สอดคล้องกับแผนและแผนงานของประเทศเหล่านั้น

เป้าประสงค์ ๑๐ ลดค่าใช้จ่ายในการทำธุรกรรมของการส่งเงินกลับประเทศของแรงงานย้ายถิ่น (migrant remittance) ให้ต่ำกว่าร้อยละ ๓ และขจัดการชำระเงินระหว่างประเทศ (remittance corridors) ที่มีค่าใช้จ่ายสูงกว่าร้อยละ ๕ ภายในปี พ.ศ. ๒๕๗๓

**เป้าหมายที่ ๑๑ : ทำให้เมืองและการตั้งถิ่นฐานของมนุษย์มีความครอบคลุม ปลอดภัย มีภูมิ
ด้านทานและยั่งยืน**

เป้าประสงค์ ๑ สร้างหลักประกันว่าทุกคนเข้าถึงที่อยู่อาศัยและการบริการพื้นฐานที่เพียงพอ ปลอดภัย ในราคาที่สามารถจ่ายได้และยกระดับชุมชนแออัด ภายในปี พ.ศ. ๒๕๗๓

เป้าประสงค์ ๒ จัดให้มีการเข้าถึงระบบคมนาคมขนส่งที่ยั่งยืน เข้าถึงได้ ปลอดภัย ในราคาที่สามารถจ่ายได้ สำหรับทุกคน พัฒนาความปลอดภัยทางถนน โดยการขยายการขนส่งสาธารณะ และคำนึงเป็นพิเศษถึงกลุ่มคนที่อยู่ในสถานการณ์ที่เปราะบาง ผู้หญิง เด็ก ผู้มีความบกพร่องทางร่างกาย และผู้สูงอายุ ภายในปี ๒๕๗๓

เป้าประสงค์ ๓ ยกระดับการพัฒนาเมืองและขีดความสามารถให้ครอบคลุมและยั่งยืน เพื่อการวางแผนและการบริหารจัดการการตั้งถิ่นฐานของมนุษย์อย่างมีส่วนร่วม บูรณาการและยั่งยืนในทุกประเทศ ภายในปี ๒๕๗๓

เป้าประสงค์ ๔ เสริมความพยายามที่จะปกป้องและคุ้มครองมรดกทางวัฒนธรรมและทางธรรมชาติของโลก

เป้าประสงค์ ๕ ลดจำนวนการตายและจำนวนคนที่ได้รับผลกระทบและลดการสูญเสียโดยตรงทางเศรษฐกิจที่เกี่ยวข้องกับผลิตภัณฑ์มวลรวมภายในประเทศของโลกที่เกิดจากภัยพิบัติ ซึ่งรวมถึงภัยพิบัติที่เกี่ยวข้องกับน้ำ โดยมุ่งเป้าปกป้องคนจนและคนที่อยู่ในสถานการณ์ที่เปราะบาง ภายในปี ๒๕๗๓

เป้าประสงค์ ๖ ลดผลกระทบทางลบต่อสิ่งแวดล้อมต่อหัวประชากรในเขตเมือง รวมถึงการให้ความสนใจเป็นพิเศษต่อคุณภาพอากาศ และการจัดการของเสียของเทศบาล และการจัดการของเสียอื่นๆ ภายในปี ๒๕๗๓

เป้าประสงค์ ๗ จัดให้มีการเข้าถึงพื้นที่สาธารณะสีเขียว ที่ปลอดภัยครอบคลุมและเข้าถึงได้ โดยถ้วนหน้า โดยเฉพาะผู้หญิง เด็ก คนชรา และผู้มีความบกพร่องทางร่างกาย ภายในปี ๒๕๗๓

เป้าประสงค์ ๘ สนับสนุนการเชื่อมโยงเชิงบวกทางเศรษฐกิจ สังคมและสิ่งแวดล้อมระหว่างพื้นที่เมือง รอบเมือง และชนบทโดยการเสริมความแข็งแกร่งของการวางแผนการพัฒนาในระดับชาติและภูมิภาค

เป้าประสงค์ ๙ ภายในปี ๒๕๖๓ เพิ่มจำนวนเมืองและกระบวนการตั้งถิ่นฐานของมนุษย์ที่เลือกใช้และดำเนินการตามนโยบายและแผนที่บูรณาการ เพื่อนำไปสู่ความครอบคลุม ความมีประสิทธิภาพการใช้ทรัพยากร การลดผลกระทบและปรับตัวต่อการเปลี่ยนแปลงสภาพภูมิอากาศ มีภูมิด้านทานต่อภัยพิบัติ และให้พัฒนาและดำเนินการตามการบริหารความเสี่ยงจากภัยพิบัติแบบองค์รวมในทุกระดับ ให้เป็นไปตามกรอบการดำเนินงานเซนต์โดเพื่อลดความเสี่ยงจากภัยพิบัติ พ.ศ. ๒๕๕๘-๒๕๗๓

เป้าประสงค์ ๑๐ สนับสนุนประเทศพัฒนาน้อยที่สุด รวมถึงผ่านทางความช่วยเหลือทางการเงินและวิชาการในการสร้างอาคารที่ยั่งยืนและทนทานโดยใช้วัสดุท้องถิ่น

เป้าหมายที่ ๑๒ : สร้างหลักประกันให้มีรูปแบบการผลิตและการบริโภคที่ยั่งยืน

เป้าประสงค์ ๑ ดำเนินการให้เป็นผลตามกรอบการดำเนินงานระยะ ๑๐ ปี ว่าด้วยการผลิตและการบริโภคที่ยั่งยืน ทุกประเทศนำไปปฏิบัติโดยประเทศที่พัฒนาแล้วเป็นผู้นำ โดยคำนึงถึงการพัฒนาและความสามารถของประเทศกำลังพัฒนา

เป้าประสงค์ ๒ บรรลุการจัดการที่ยั่งยืนและการใช้ทรัพยากรทางธรรมชาติอย่างมีประสิทธิภาพ ภายในปี ๒๕๗๓

เป้าประสงค์ ๓ ลดขยะเศษอาหารของโลกครึ่งหนึ่งในระดับค้าปลีกและผู้บริโภค และลดการสูญเสียอาหารจากระบวนการผลิตและห่วงโซ่อุปทาน รวมถึงการสูญเสียหลังการเก็บเกี่ยว ภายในปี ๒๕๗๓

เป้าประสงค์ ๔ บรรลุเรื่องการจัดการสารเคมีและของเสียทุกชนิดตลอดวงจรชีวิตของสิ่งเหล่านั้นด้วยวิธีที่เป็นมิตรต่อสิ่งแวดล้อม ตามกรอบความร่วมมือระหว่างประเทศที่ตกลงกันแล้ว และลดการปลดปล่อยสิ่งเหล่านั้นออกสู่อากาศ น้ำ และดินอย่างมีนัยสำคัญ เพื่อจะลดผลกระทบทางลบต่อสุขภาพของมนุษย์และสิ่งแวดล้อมให้มากที่สุด ภายในปี ๒๕๖๓

เป้าประสงค์ ๕ ลดการเกิดของเสียโดยให้มีการป้องกัน การลดปริมาณ การใช้ซ้ำ และการนำกลับมาใช้ใหม่ ภายในปี ๒๕๗๓

เป้าประสงค์ ๖ สนับสนุนให้บริษัท โดยเฉพาะบริษัทข้ามชาติและบริษัทขนาดใหญ่ รับแนวปฏิบัติที่ยั่งยืนไปใช้ และผนวกข้อมูลด้านความยั่งยืนลงในวงจรการรายงานของบริษัทเหล่านั้น

เป้าประสงค์ ๗ ส่งเสริมแนวปฏิบัติด้านการจัดซื้อจัดจ้างของภาครัฐที่ยั่งยืน ตามนโยบายและการให้ลำดับความสำคัญของประเทศ

เป้าประสงค์ ๘ สร้างหลักประกันว่าประชาชนในทุกแห่งมีข้อมูลที่เกี่ยวข้องและความตระหนักถึงการพัฒนายั่งยืนและวิถีชีวิตที่สอดคล้องกับธรรมชาติ ภายในปี ๒๕๗๓

เป้าประสงค์ ๙ สนับสนุนประเทศกำลังพัฒนาในการเสริมความแข็งแกร่งของขีดความสามารถด้านวิทยาศาสตร์และเทคโนโลยีที่จะขับเคลื่อนไปสู่รูปแบบการผลิตและการบริโภคที่ยั่งยืนยิ่งขึ้น

เป้าประสงค์ ๑๐ พัฒนาและดำเนินการใช้เครื่องมือเพื่อจะติดตามตรวจสอบผลกระทบของการพัฒนายั่งยืนสำหรับการท่องเที่ยวที่ยั่งยืนที่สร้างงานและส่งเสริมวัฒนธรรมและผลิตภัณฑ์ท้องถิ่น

เป้าประสงค์ ๑๑ ทำให้การอุดหนุนเชื้อเพลิงฟอสซิลที่ไร้ประสิทธิภาพและนำไปสู่การบริโภคที่สิ้นเปลืองมีความสมเหตุสมผล โดยกำจัดการบิดเบือนทางการตลาดโดยให้สอดคล้องสถานะแวดล้อมของประเทศ รวมถึงการปรับโครงสร้างภาษีและเลิกการอุดหนุนที่เป็นภัยเหล่านั้นในที่ยังมีการใช้อยู่ เพื่อให้สะท้อนผลกระทบต่อสิ่งแวดล้อม โดยคำนึงอย่างเต็มที่ถึงความจำเป็นและเงื่อนไขที่เจาะจงของประเทศกำลังพัฒนาและลดผลกระทบทางลบที่อาจเกิดขึ้นที่จะมีต่อการพัฒนาของประเทศเหล่านั้นในลักษณะที่เป็นการคุ้มครองคนจนและชุมชนที่ได้รับผลกระทบ

เป้าหมายที่ ๑๓ : ปฏิบัติการอย่างเร่งด่วนเพื่อต่อสู้การเปลี่ยนแปลงสภาพภูมิอากาศและผลกระทบที่เกิดขึ้น

เป้าประสงค์ ๑ เสริมภูมิทัศน์ทางานและขีดความสามารถในการปรับตัวต่ออันตรายและภัยพิบัติทางธรรมชาติที่เกี่ยวข้องกับภูมิอากาศในทุกประเทศ

เป้าประสงค์ ๒ บูรณาการมาตรการด้านการเปลี่ยนแปลงสภาพภูมิอากาศในนโยบายยุทธศาสตร์ และการวางแผนระดับชาติ

เป้าประสงค์ ๓ พัฒนาการศึกษา การสร้างความตระหนัก และขีดความสามารถของมนุษย์และของสถาบันในเรื่องการลดปัญหาการเปลี่ยนแปลงสภาพภูมิอากาศ การปรับตัว การลดผลกระทบ การเตือนภัยล่วงหน้า

เป้าประสงค์ ๔ ดำเนินการให้เกิดผลตามพันธกรณีที่ผูกมัดต่อประเทศพัฒนาแล้วซึ่งเป็นภาคีของอนุสัญญาสหประชาชาติว่าด้วยการเปลี่ยนแปลงสภาพภูมิอากาศที่มีเป้าหมายร่วมกันระดมทุนจากทุกแหล่งให้ได้จำนวน ๑ แสนล้านเหรียญสหรัฐต่อปี ภายในปี ๒๕๖๓ เพื่อจะแก้ปัญหาค่าใช้จ่ายของประเทศกำลังพัฒนาในบริบทของการดำเนินการด้านการลดก๊าซเรือนกระจกที่สำคัญและมีความโปร่งใสในการดำเนินงานและทำให้กองทุน Green Climate Fund ดำเนินการอย่างเต็มที่โดยเร็วที่สุดผ่านการให้ทุน

เป้าประสงค์ ๕ ส่งเสริมกลไกที่จะเพิ่มขีดความสามารถในการวางแผนและการบริหารจัดการที่เกี่ยวข้องกับการเปลี่ยนแปลงสภาพภูมิอากาศอย่างมีประสิทธิภาพในประเทศพัฒนาน้อยที่สุด และให้ความสำคัญต่อผู้หญิง เยาวชน และชุมชนท้องถิ่นและชายขอบ

เป้าหมายที่ ๑๔ : อนุรักษ์และใช้ประโยชน์จากมหาสมุทร ทะเล และทรัพยากรทางทะเลอย่างยั่งยืนเพื่อการพัฒนาที่ยั่งยืน

เป้าประสงค์ ๑ ป้องกันและลดมลพิษทางทะเลทุกประเภทอย่างมีนัยสำคัญ โดยเฉพาะจากกิจกรรมบนแผ่นดิน รวมถึงเศษซากขยะในทะเลและมลพิษจากธาตุอาหาร (nutrient pollution) ภายในปี ๒๕๖๘

เป้าประสงค์ ๒ บริหารจัดการและปกป้องระบบนิเวศทางทะเลและชายฝั่งเพื่อหลีกเลี่ยงผลกระทบทางลบที่มีนัยสำคัญ รวมถึงโดยการเสริมภูมิทัศน์ทางทะเลและปฏิบัติการเพื่อฟื้นฟู เพื่อบรรลุการมีมหาสมุทรที่มีสุขภาพดีและมีผลิตภาพ ภายในปี ๒๕๖๓

เป้าประสงค์ ๓ ลดและแก้ปัญหาผลกระทบของการเป็นกรดในมหาสมุทร โดยรวมถึงผ่านทางการเพิ่มพูนความร่วมมือทางวิทยาศาสตร์ในทุกระดับ

เป้าประสงค์ ๔ ภายในปี ๒๕๖๓ ให้กำกับอย่างมีประสิทธิภาพในเรื่องการเก็บเกี่ยวและยุติการประมงเกินขีดจำกัด การประมงที่ผิดกฎหมายที่ไม่มีการรายงาน และที่ไม่มีการควบคุม และแนวปฏิบัติด้านการประมงที่เป็นไปในทางทำลาย และดำเนินการให้เป็นผลตามแผนการบริหารจัดการที่อยู่บนฐานวิทยาศาสตร์ เพื่อจะฟื้นฟูมวลปลา (fish stock) ในเวลาที่สั้นที่สุดที่จะเป็นไปได้ อย่างน้อยที่สุดในระดับที่สามารถไปถึงจุดสูงสุดที่ให้ผลตอบแทนแบบยั่งยืน (maximum sustainable yield) ตามคุณลักษณะทางชีววิทยาของสัตว์น้ำเหล่านั้น

เป้าประสงค์ ๕ ภายในปี ๒๕๖๓ อนุรักษ์พื้นที่ทางทะเลและชายฝั่งอย่างน้อยร้อยละ ๑๐ ให้เป็นไปตามกฎหมายระหว่างประเทศและภายในประเทศ และอยู่บนพื้นฐานของข้อมูลทางวิทยาศาสตร์ที่ดีที่สุดที่มีอยู่

เป้าประสงค์ ๖ ภายในปี ๒๕๖๓ ยับยั้งรูปแบบการอุดหนุนการประมงบางอย่างที่มีส่วนทำให้เกิดการประมงเกินขีดจำกัด ขจัดการอุดหนุนที่มีส่วนทำให้เกิดการประมงที่ผิดกฎหมาย ที่ไม่มีการรายงาน และที่ไม่มีการควบคุม และระงับการริเริ่มการอุดหนุนในลักษณะดังกล่าว ตระหนักว่าการปฏิบัติที่เป็นพิเศษและแตกต่างที่เหมาะสมและมีประสิทธิผลสำหรับประเทศกำลังพัฒนาและประเทศพัฒนาน้อยที่สุดควรเป็นส่วนควบในการเจรจาการอุดหนุนการประมงขององค์การการค้าโลก

เป้าประสงค์ ๗ ภายในปี ๒๕๗๓ เพิ่มผลประโยชน์ทางเศรษฐกิจแก่รัฐกำลังพัฒนาที่เป็นเกาะขนาดเล็กและประเทศพัฒนาน้อยที่สุดจากการใช้ทรัพยากรทางทะเลอย่างยั่งยืน รวมถึงผ่านทางการบริหารจัดการอย่างยั่งยืนในเรื่องการประมง การเพาะเลี้ยงสัตว์น้ำ และการท่องเที่ยว

เป้าประสงค์ ๘ เพิ่มความรู้ทางวิทยาศาสตร์ พัฒนาขีดความสามารถในการวิจัย และถ่ายทอดเทคโนโลยีทางทะเล โดยคำนึงถึงหลักเกณฑ์และแนวปฏิบัติเกี่ยวกับการถ่ายทอดเทคโนโลยีทางทะเลของคณะกรรมการสมุทรศาสตร์ระหว่างรัฐบาล เพื่อจะพัฒนาคุณภาพมหาสมุทรและเพิ่มพูนให้ความหลากหลายทางชีวภาพในทะเลมีส่วนสนับสนุนการพัฒนาของประเทศกำลังพัฒนามากขึ้น เฉพาะอย่างยิ่งในรัฐกำลังพัฒนาที่เป็นเกาะขนาดเล็กและประเทศพัฒนาน้อยที่สุด

เป้าประสงค์ ๙ จัดให้มีการเข้าถึงทรัพยากรทางทะเลและตลาดสำหรับชาวประมงพื้นบ้านรายเล็ก

เป้าประสงค์ ๑๐ เพิ่มพูนการอนุรักษ์และการใช้มหาสมุทรและทรัพยากรเหล่านั้นอย่างยั่งยืน โดยการดำเนินการให้เกิดผลตามกฎหมายระหว่างประเทศตามที่สะท้อนใน UNCLOS ซึ่งเป็นกรอบทางกฎหมายสำหรับการอนุรักษ์และการใช้มหาสมุทรและทรัพยากรเหล่านั้นอย่างยั่งยืน ตามที่ระบุในย่อหน้าที่ ๑๕๘ ของเอกสาร The Future We Want

เป้าหมายที่ ๑๕ : ปกป้อง ฟื้นฟู และสนับสนุนการใช้ระบบนิเวศบนบกอย่างยั่งยืน จัดการป่าไม้อย่างยั่งยืนต่อสู่การกลายสภาพเป็นทะเลทราย หยุดการเสื่อมโทรมของที่ดินและพื้นสภาพดิน และหยุดยั้งการสูญเสียความหลากหลายทางชีวภาพ

เป้าประสงค์ ๑ สร้างหลักประกันว่าจะมีการอนุรักษ์ การฟื้นฟู และการใช้ระบบนิเวศบนบกและในน้ำจืดในแผ่นดินรวมทั้งบริการทางระบบนิเวศอย่างยั่งยืน เฉพาะอย่างยิ่ง ป่าไม้ พื้นที่ชุ่มน้ำ ภูเขาและเขตแห้งแล้ง โดยเป็นไปตามข้อบังคับภายใต้ความตกลงระหว่างประเทศ ภายในปี ๒๕๖๓

เป้าประสงค์ ๒ ส่งเสริมการดำเนินการด้านการบริหารจัดการป่าไม้ทุกประเภทอย่างยั่งยืน หยุดยั้งการตัดไม้ทำลายป่า ฟื้นฟูป่าที่เสื่อมโทรม และเพิ่มการปลูกป่าและฟื้นฟูป่าทั่วโลก ภายในปี ๒๕๖๓

เป้าประสงค์ ๓ ต่อสู้การกลายสภาพเป็นทะเลทราย ฟื้นฟูแผ่นดินที่เสื่อมโทรม รวมถึงแผ่นดินที่ได้รับผลกระทบจากการกลายสภาพเป็นทะเลทราย ความแห้งแล้ง และอุทกภัย และพยายามที่จะบรรลุถึงโลกที่ไร้ความเสื่อมโทรมของที่ดิน ภายในปี ๒๕๗๓

เป้าประสงค์ ๔ สร้างหลักประกันว่าจะมีการอนุรักษ์ระบบนิเวศภูเขาและความหลากหลายทางชีวภาพของระบบนิเวศเหล่านั้น เพื่อจะเพิ่มพูนขีดความสามารถของระบบนิเวศเหล่านั้นที่จะให้ผลประโยชน์อันสำคัญต่อการพัฒนาที่ยั่งยืน ภายในปี ๒๕๗๓

เป้าประสงค์ ๕ ปฏิบัติการที่จำเป็นและเร่งด่วนเพื่อลดการเสื่อมโทรมของถิ่นที่อยู่ตามธรรมชาติ หยุดยั้งการสูญเสียความหลากหลายทางชีวภาพ และภายในปี ๒๕๖๓ จะปกป้องและป้องกันการสูญพันธุ์ของชนิดพันธุ์ที่ถูกคุกคาม

เป้าประสงค์ ๖ สร้างหลักประกันว่าจะมีการแบ่งปันผลประโยชน์ที่เกิดจากการใช้ประโยชน์ทรัพยากรพันธุกรรมอย่างเท่าเทียมและยุติธรรม และส่งเสริมการเข้าถึงทรัพยากรเหล่านั้นอย่างเหมาะสม

เป้าประสงค์ ๗ ปฏิบัติการอย่างเร่งด่วนเพื่อจะยุติการล่าและการขนย้ายชนิดพันธุ์พืชและสัตว์คุ้มครอง และแก้ปัญหาทั้งอุปสงค์และอุปทานต่อผลิตภัณฑ์สัตว์ป่าที่ผิดกฎหมาย

เป้าประสงค์ ๘ นำมาตรการมาใช้เพื่อป้องกันการนำเข้าและลดผลกระทบของชนิดพันธุ์ต่างถิ่นที่รุกรานในระบบนิเวศบกและน้ำและควบคุมหรือขจัด priority species ภายในปี ๒๕๖๓

เป้าประสงค์ ๙ บูรณาการมูลค่าของระบบนิเวศและความหลากหลายทางชีวภาพเข้าไปสู่การวางแผนกระบวนการพัฒนา ยุทธศาสตร์การลดความยากจน และบัญชีทั้งระดับท้องถิ่นและระดับประเทศ ภายในปี ๒๕๖๓

เป้าประสงค์ ๑๐ ระดมและเพิ่มทรัพยากรทางการเงินจากทุกแหล่งเพื่อการอนุรักษ์และการใช้ความหลากหลายทางชีวภาพและระบบนิเวศอย่างยั่งยืน

เป้าประสงค์ ๑๑ ระดมทรัพยากรจากทุกแหล่งและทุกระดับเพื่อสนับสนุนเงินแก่การบริหารจัดการป่าไม้อย่างยั่งยืน และจัดหาแรงจูงใจที่เหมาะสมสำหรับประเทศกำลังพัฒนาให้เกิดความก้าวหน้าในการบริหารจัดการ ซึ่งรวมถึงการอนุรักษ์และการปลูกป่า

เป้าประสงค์ ๑๒ เพิ่มพูนการสนับสนุนในระดับโลกสำหรับความพยายามที่จะต่อสู้กับการล่า การเคลื่อนย้ายชนิดพันธุ์คุ้มครอง รวมถึงโดยการเพิ่มขีดความสามารถของชุมชนท้องถิ่น

เป้าหมายที่ ๑๖ : ส่งเสริมสังคมที่สงบสุขและครอบคลุมเพื่อการพัฒนาที่ยั่งยืน ให้ทุกคนเข้าถึงความยุติธรรม และสร้างสถาบันที่มีประสิทธิภาพ รับผิดชอบ และครอบคลุมในทุกระดับ

เป้าประสงค์ ๑ ลดความรุนแรงทุกรูปแบบและอัตราการตายที่เกี่ยวข้องในทุกแห่งให้ลดลงอย่างมีนัยสำคัญ

เป้าประสงค์ ๒ ยุติการข่มเหง การใช้หาประโยชน์อย่างไม่ถูกต้อง การค้ามนุษย์ และความรุนแรงและการทรมานทุกรูปแบบที่มีต่อเด็ก

เป้าประสงค์ ๓ ส่งเสริมนิติธรรมทั้งในระดับชาติและระหว่างประเทศ และสร้างหลักประกันว่าจะมีการเข้าถึงความยุติธรรมอย่างเท่าเทียมแก่ทุกคน

เป้าประสงค์ ๔ ลดการลักลอบเคลื่อนย้ายอาวุธและเงิน เสริมความแข็งแกร่งของกระบวนการติดตามและการส่งคืนสินทรัพย์ที่ถูกขโมยไป และต่อสู้กับอาชญากรรมที่จัดตั้งในลักษณะองค์กรทุกรูปแบบ ภายในปี ๒๕๗๓

- เป้าประสงค์ ๕ ลดการทุจริตในตำแหน่งหน้าที่และการรับสินบนทุกรูปแบบ
- เป้าประสงค์ ๖ พัฒนาสถาบันที่มีประสิทธิผล มีความรับผิดชอบ และโปร่งใสในทุกระดับ
- เป้าประสงค์ ๗ สร้างหลักประกันว่าจะมีกระบวนการตัดสินใจที่มีความรับผิดชอบต่อครอบคลุม มีส่วนร่วม และมีความเป็นตัวแทนที่ดี ในทุกระดับการตัดสินใจ
- เป้าประสงค์ ๘ ขยายและเสริมความแข็งแกร่งของการมีส่วนร่วมของประเทศกำลังพัฒนาในสถาบันโลกาภิบาล
- เป้าประสงค์ ๙ จัดให้มีเอกลักษณ์ทางกฎหมายสำหรับทุกคน โดยรวมถึงการให้มีสถิติบัตรภายในปี ๒๕๗๓
- เป้าประสงค์ ๑๐ สร้างหลักประกันว่าสาธารณชนสามารถเข้าถึงข้อมูลและมีการปกป้องเสรีภาพขั้นพื้นฐาน โดยเป็นไปตามกฎหมายภายในประเทศและความตกลงระหว่างประเทศ
- เป้าประสงค์ ๑๑ เสริมความแข็งแกร่งของสถาบันระดับชาติที่เกี่ยวข้อง โดยรวมถึงกระทำผ่านทางความร่วมมือระหว่างประเทศ เพื่อสร้างขีดความสามารถในทุกกระดับ โดยเฉพาะในประเทศกำลังพัฒนา เพื่อจะป้องกันความรุนแรงและต่อสู้กับการก่อการร้ายและอาชญากรรม
- เป้าประสงค์ ๑๒ ส่งเสริมและบังคับใช้กฎหมายและนโยบายที่ไม่เลือกปฏิบัติเพื่อการพัฒนาที่ยั่งยืน

เป้าหมายที่ ๑๗ : เสริมความเข้มแข็งให้แก่กลไกการดำเนินงานและฟื้นฟูหุ้นส่วนความร่วมมือระดับโลกเพื่อการพัฒนาที่ยั่งยืน

- เป้าประสงค์ ๑ เสริมความแข็งแกร่งของการระดมทรัพยากรภายในประเทศ โดยรวมถึงผ่านการสนับสนุนระหว่างประเทศไปยังประเทศกำลังพัฒนา เพื่อพัฒนาขีดความสามารถภายในประเทศในการเก็บภาษีและรายได้อื่นๆ ของรัฐ
- เป้าประสงค์ ๒ ประเทศพัฒนาแล้วจะดำเนินการให้เป็นผลตามพันธกรณีเรื่องการให้ความช่วยเหลือเพื่อการพัฒนาอย่างเป็นทางการโดยเต็มที่ โดยรวมถึงพันธกรณีที่ให้ไว้โดยประเทศพัฒนาแล้วหลายประเทศที่จะบรรลุเป้าหมายการมีสัดส่วน ODA/GNI ร้อยละ ๐.๗ สำหรับให้แก่ประเทศกำลังพัฒนา และมีสัดส่วน ODA/GNI ร้อยละ ๐.๑๕ ถึง ๐.๒๐ สำหรับให้แก่ประเทศพัฒนาน้อยที่สุด โดยสนับสนุนให้ผู้ให้ ODA พิจารณาตั้งเป้าหมายที่จะให้มีสัดส่วน ODA/GNI ถึงอย่างน้อยร้อยละ ๐.๒๐ สำหรับให้แก่ประเทศพัฒนาน้อยที่สุด
- เป้าประสงค์ ๓ ระดมทรัพยากรทางการเงินเพิ่มเติมจากแหล่งที่หลากหลายไปยังประเทศกำลังพัฒนา
- เป้าประสงค์ ๔ ช่วยประเทศกำลังพัฒนาในการบรรลุความยั่งยืนของหนี้ระยะยาว โดยใช้นโยบายที่ประสานงานกันที่มุ่งส่งเสริมการจัดหาเงินทุนโดยการก่อหนี้ การบรรเทาหนี้และการปรับโครงสร้างหนี้ตามความเหมาะสม และแก้ปัญหาหนี้ต่างประเทศของประเทศที่ยากจนและมีหนี้สินในระดับสูงเพื่อลดการประสพปัญหาหนี้
- เป้าประสงค์ ๕ ใช้และดำเนินการให้เกิดผลตามระบอบการส่งเสริมการลงทุนสำหรับประเทศพัฒนาน้อยที่สุด
- เป้าประสงค์ ๖ เพิ่มพูนความร่วมมือระหว่างประเทศและในภูมิภาคแบบเหนือ-ใต้ ใต้-ใต้ และไตรภาคี และการเข้าถึงวิทยาศาสตร์ เทคโนโลยี และนวัตกรรม และยกระดับการแบ่งปันความรู้ตามเงื่อนไขที่ตกลงร่วมกัน โดยรวมถึงผ่านการพัฒนาการประสานงานระหว่างกลไกที่มีอยู่เดิมเฉพาะอย่างยิ่งในระดับของสหประชาชาติ และผ่านทางกลไกอำนวยความสะดวกด้านเทคโนโลยีของโลก
- เป้าประสงค์ ๗ ส่งเสริมการพัฒนา การถ่ายทอด และการเผยแพร่เทคโนโลยีที่เป็นมิตรกับสิ่งแวดล้อมให้กับประเทศกำลังพัฒนาภายใต้เงื่อนไขที่อำนวยความสะดวกแก่ประเทศกำลังพัฒนารวมทั้งตามเงื่อนไขสิทธิพิเศษตามที่ตกลงร่วมกัน

เป้าประสงค์ ๘ ให้ธนาคารเทคโนโลยีและกลไกการเสริมสร้างขีดความสามารถด้านวิทยาศาสตร์ เทคโนโลยีและนวัตกรรมสำหรับประเทศพัฒนาน้อยที่สุด ทำงานได้อย่างเต็มที่ภายในปี ๒๕๖๐ และเพิ่มพูนการใช้เทคโนโลยีสนับสนุนที่สำคัญ

เป้าประสงค์ ๙ เพิ่มพูนการสนับสนุนระหว่างประเทศสำหรับการดำเนินการด้านการเสริมสร้างขีดความสามารถที่มีประสิทธิผลและมีการตั้งเป้าในประเทศกำลังพัฒนาเพื่อสนับสนุนแผนระดับชาติที่จะดำเนินงานในทุกเป้าหมายการพัฒนาที่ยั่งยืน รวมถึงผ่านทางความร่วมมือแบบเหนือ-ใต้ ใต้-ใต้ และไตรภาคี

เป้าประสงค์ ๑๐ ส่งเสริมระบบการค้าพหุภาคีที่เป็นสากล มิกติกา เปิดกว้าง ไม่เลือกปฏิบัติ และเสมอภาค ภายใต้องค์การการค้าโลก โดยรวมถึงผ่านการสิ้นสุดการเจรจาภายใต้วาระการพัฒนารอบโดฮา

เป้าประสงค์ ๑๑ เพิ่มส่วนแบ่งการส่งออกของประเทศกำลังพัฒนาในการส่งออกทั่วโลกให้สูงขึ้นอย่างมีนัยสำคัญ โดยเพิ่มส่วนแบ่งของประเทศพัฒนาน้อยที่สุดให้สูงขึ้น ๒ เท่าในปี ๒๕๖๓

เป้าประสงค์ ๑๒ ทำให้เกิดการดำเนินการในเวลาที่เหมาะสมในเรื่องการเข้าถึงตลาดปลอดภาษีและปลอดการจำกัดปริมาณในระยะยาวสำหรับประเทศพัฒนาน้อยที่สุด โดยให้สอดคล้องกับการตัดสินใจขององค์การการค้าโลก โดยรวมถึงการสร้างหลักประกันว่ากว่าด้วยแหล่งกำเนิดสินค้าที่มีการให้สิทธิพิเศษทางการค้าที่ใช้กับประเทศพัฒนาน้อยที่สุดจะมีความโปร่งใสและเรียบง่าย และมีส่วนช่วยอำนวยความสะดวกในการเข้าถึงตลาด

เป้าประสงค์ ๑๓ เพิ่มพูนเสถียรภาพเศรษฐกิจมหภาคของโลก โดยรวมถึงผ่านทางกลไกประสานงานนโยบายและความสอดคล้องเชิงนโยบาย

เป้าประสงค์ ๑๔ ยกระดับความสอดคล้องเชิงนโยบายเพื่อการพัฒนาที่ยั่งยืน

เป้าประสงค์ ๑๕ เคารพพื้นที่ทางนโยบายและความเป็นผู้นำของแต่ละประเทศที่จะสร้างและดำเนินงานตามนโยบายเพื่อการขจัดความยากจนและการพัฒนาที่ยั่งยืน

เป้าประสงค์ ๑๖ ยกระดับหุ้นส่วนความร่วมมือระดับโลกเพื่อการพัฒนาที่ยั่งยืน โดยร่วมเติมเต็มโดยหุ้นส่วนความร่วมมือจากภาคส่วนที่หลากหลายซึ่งจะระดมและแบ่งปันความรู้ ความเชี่ยวชาญ เทคโนโลยี และทรัพยากรเงิน เพื่อจะสนับสนุนการบรรลุเป้าหมายการพัฒนาที่ยั่งยืนในทุกประเทศ โดยเฉพาะในประเทศกำลังพัฒนา

เป้าประสงค์ ๑๗ สนับสนุนการส่งเสริมหุ้นส่วนความร่วมมือระหว่างภาครัฐ ภาครัฐ-ภาคเอกชน และประชาสังคม โดยสร้างบนประสบการณ์และกลยุทธ์ด้านทรัพยากรของหุ้นส่วน

เป้าประสงค์ ๑๘ ต่อยอดจากข้อริเริ่มที่มีอยู่แล้วในการพัฒนาการตรวจวัดความก้าวหน้าของการพัฒนาที่ยั่งยืนที่มีผลต่อผลิตภัณฑ์มวลรวมภายในประเทศ และสนับสนุนการเสริมสร้างขีดความสามารถด้านสถิติในประเทศกำลังพัฒนา ภายในปี ๒๕๗๓

๔) แผนพัฒนาภาค/แผนพัฒนากลุ่มจังหวัด/แผนพัฒนาจังหวัด

๔.๑) แผนพัฒนาภาคกลางและพื้นที่กรุงเทพมหานคร พ.ศ. ๒๕๖๐ - ๒๕๖๕ (ฉบับทบทวน)

เป้าหมายเชิงยุทธศาสตร์ : “พัฒนารุงเทพฯ ลุ่มมหานครทันสมัย และภาคกลางเป็นฐานการผลิตสินค้าและบริการที่มีมูลค่าสูง”

ประกอบด้วย ๖ ยุทธศาสตร์ ได้แก่

ยุทธศาสตร์ที่ ๑ พัฒนารุงเทพฯ เป็นมหานครทันสมัยระดับโลกควบคู่กับการพัฒนาคุณภาพชีวิตและแก้ไขปัญหาสิ่งแวดล้อมเมือง

แนวทางการพัฒนา

๑) เร่งพัฒนาระบบขนส่งมวลชนและระบบขนส่งสาธารณะ อาทิ รถไฟฟ้า รถเมล์ ฯลฯ เพื่อบรรเทาปัญหาจราจรและให้ประชาชนเข้าถึงบริการระบบขนส่งสาธารณะที่สะดวกสบายและปลอดภัยในการเดินทาง

๒) ก่อสร้างถนนวงแหวน โครงข่ายเส้นทางถนนที่ขาดความเชื่อมโยง (Missing Link) สะพานข้ามแม่น้ำ เจ้าพระยา ฯลฯ เพื่อลดปัญหาความแออัดและคับคั่งของปริมาณการจราจรในเขตเมืองลดปัญหา คอขวดเป็นการเชื่อมต่อโครงข่ายการเดินทางเพื่ออำนวยความสะดวกในการเข้าถึงและลดเวลาการเดินทาง รวมทั้ง สร้างความเชื่อมโยงระหว่างเมือง

๓) จัดระเบียบการใช้ประโยชน์ที่ดินโดยใช้มาตรการผังเมืองควบคุมการใช้พื้นที่รวมทั้งคุ้มครองแหล่ง อนุรักษ์และทัศนียภาพเมือง ตลอดจนการจัดทัศนียภาพของเมืองให้สวยงาม มีพื้นที่สีเขียวและสวนสาธารณะ

๔) พัฒนาระบบดูแลผู้สูงอายุ โดยส่งเสริมการพัฒนาเทคโนโลยีและนวัตกรรมให้สอดคล้องต่อความ ต้องการและเอื้อต่อการใช้ชีวิต รวมทั้งพัฒนารูปแบบและคุณภาพการบริการสาธารณสุขระดับปฐมภูมิและบริการดูแล ระยะเวลาสำหรับผู้สูงอายุ และออกแบบโครงสร้างพื้นฐานและบริการต่างๆ ให้สามารถรองรับคนทุกกลุ่มในสังคมได้ อย่างเท่าเทียมกัน (Universal Design) เพื่อรองรับสังคมผู้สูงอายุและส่งเสริมให้คนทุกกลุ่มสามารถเข้าถึงและใช้ ประโยชน์จากการพัฒนาโครงสร้างพื้นฐานและบริการต่างๆ อย่างเสมอภาคและเท่าเทียมกัน

๕) ป้องกันและแก้ไขปัญหามลพิษ น้ำเสีย น้ำท่วม และมลพิษทางอากาศ ในเขตพื้นที่ที่มีปัญหาความ รุนแรงและความเสียหายเป็นมูลค่าสูง โดยเฉพาะในเขตพื้นที่กรุงเทพมหานครและปริมณฑล

๖) วางระบบป้องกันภัยอาชญากรรมและภัยก่อการร้ายในเขตกรุงเทพมหานคร และพื้นที่ต่อเนื่อง รวมทั้งพื้นที่ที่มีปัญหาอาชญากรรม ปัญหาการจราจร และปัญหาความรุนแรงในสังคม โดยการใช้เทคโนโลยี การ บังคับใช้กฎหมาย การปลูกจิตสำนึกและเสริมสร้างความเป็นพลเมือง ตลอดจนสร้างเครือข่ายเฝ้าระวัง เพื่อดูแลรักษา ความปลอดภัยในชีวิตและทรัพย์สินของประชาชน

๗) พัฒนากกรุงเทพมหานครเป็นเมืองน่าอยู่อัจฉริยะ โดยการจัดทำผังภูมิวิเทศเพื่อการจัดการพื้นที่และ พัฒนาเมืองให้เป็นเมืองที่มีความน่าอยู่ อัจฉริยะ และสามารถรองรับกิจกรรมทางเศรษฐกิจเป็นที่อยู่อาศัย ลดความ เหลื่อมล้ำ และยกระดับคุณภาพชีวิตของประชาชนในพื้นที่ทุกกลุ่ม โดยยังคงรักษาอัตลักษณ์ของพื้นที่ ซึ่งระยะแรก ดำเนินการที่บางซื่อเพื่อเป็นต้นแบบพัฒนาพื้นที่รอบสถานีระบบขนส่งมวลชน และเมืองอัจฉริยะแห่งแรก (Smart City) ในไทย และภูมิภาคอาเซียน

ยุทธศาสตร์ที่ ๒ พัฒนาคุณภาพแหล่งท่องเที่ยวที่มีชื่อเสียงระดับนานาชาติและสร้างความเชื่อมโยง เพื่อกระจายการท่องเที่ยวทั่วทั้งภาค

แนวทางการพัฒนา

๑) พัฒนาคุณภาพแหล่งท่องเที่ยวระดับนานาชาติ อาทิ วัดพระศรีรัตนศาสดาราม ชายหาดชะอำ-หัวหิน สนามกอล์ฟระดับโลกที่เพชรบุรี กาญจนบุรี และพระนครศรีอยุธยา ให้เป็นฐานการกระจายรายได้และการสร้างงาน โดยยกระดับคุณภาพของธุรกิจบริการด้านการท่องเที่ยวให้ได้มาตรฐานระดับนานาชาติและเป็นที่ยอมรับของ นักท่องเที่ยว รวมทั้งพัฒนาการท่องเที่ยวเชื่อมโยงแหล่งท่องเที่ยวชายฝั่งทะเลตะวันตกของภาคกลาง ได้แก่ จังหวัด เพชรบุรี และประจวบคีรีขันธ์ เชื่อมกับจังหวัดชุมพร และระนองของภาคใต้

๒) พัฒนาแหล่งท่องเที่ยวมรดกโลกพระนครศรีอยุธยาอย่างยั่งยืน โดยฟื้นฟูบูรณะโบราณสถาน และ เตรียมความพร้อมของเมืองให้สามารถรองรับภัยพิบัติ โดยเฉพาะอุทกภัยได้อย่างมีประสิทธิภาพ

๓) อนุรักษ์และพัฒนากรุงรัตนโกสินทร์และเมืองเก่า เพื่อรักษาอัตลักษณ์ของเมืองให้เป็นมรดกทาง วัฒนธรรมที่สืบทอดความเจริญรุ่งเรืองด้านศิลปวัฒนธรรมอันยิ่งใหญ่ของชาติตลอดไป อาทิ พื้นที่เกาะรัตนโกสินทร์ใน เขตกรุงเทพมหานคร เมืองเก่าเพชรบุรีเมืองเก่ากาญจนบุรี เมืองเก่าราชบุรี เมืองเก่าสุพรรณบุรี และเมืองเก่าลพบุรี

๔) พัฒนาแหล่งท่องเที่ยวที่มีศักยภาพ เช่น กลุ่มประวัติศาสตร์และศาสนา กาญจนบุรี-สุพรรณบุรี- พระนครศรีอยุธยา-อ่างทอง-สิงห์บุรี-ชัยนาท-ลพบุรี-สระบุรี-นครปฐม-ราชบุรี-เพชรบุรี กลุ่มดูแลสุขภาพด้วยแพทย์ แผนไทย อาทิ นนทบุรี-สมุทรสาคร-นครปฐม-เพชรบุรี และกลุ่มท่องเที่ยวทางน้ำ อาทิพระนครศรีอยุธยา-นนทบุรี- ปทุมธานี-อ่างทอง-สิงห์บุรี โดยปรับปรุงและพัฒนาแหล่งท่องเที่ยวและกิจกรรมการท่องเที่ยวให้มีคุณค่าและมูลค่าเพิ่ม มีความหลากหลาย และเชื่อมโยงการท่องเที่ยวระหว่างจังหวัดอย่างยั่งยืนรวมทั้งบริหารการท่องเที่ยวโดยคำนึงถึงขีด ความสามารถในการรองรับ

๕) เพิ่มมาตรฐานแหล่งท่องเที่ยวท้องถิ่นและแหล่งท่องเที่ยวโดยชุมชน เช่น ตลาดสามชุก ตลาดน้ำอัมพวา ตลาดน้ำดำเนินสะดวก เกาะเกร็ด ท่องเที่ยวธรรมชาติสวนผึ้ง อุทยานแห่งชาติแก่งกระจาน ฯลฯ โดยปรับปรุงสิ่งอำนวยความสะดวก กิจกรรมการท่องเที่ยว สินค้าและบริการด้านการท่องเที่ยวให้ได้มาตรฐานสากล

๖) พัฒนาการเข้าถึงแหล่งท่องเที่ยวชุมชน แหล่งผลิตสินค้า OTOP และแหล่งท่องเที่ยวเชิงเกษตร เพื่อให้มีเส้นทางหรือเครือข่ายการคมนาคมที่สามารถเดินทางเข้าไปยังแหล่งท่องเที่ยวได้อย่างสะดวกและปลอดภัย เป็นการขยายเส้นทางท่องเที่ยวและกระจายรายได้สู่ชุมชน

ยุทธศาสตร์ที่ ๓ ยกระดับการผลิตสินค้าเกษตรและอุตสาหกรรมโดยใช้นวัตกรรม เทคโนโลยีและความคิดสร้างสรรค์ เพื่อให้สามารถแข่งขันได้อย่างยั่งยืน

แนวทางการพัฒนา

๑) นำผลการวิจัยและพัฒนาด้านการเกษตรและอุตสาหกรรมเกษตรมาใช้ประโยชน์ในเชิงพาณิชย์ เช่น นำผลการวิจัยและพัฒนาของสถาบันวิทยาศาสตร์ข้าวแห่งชาติมาใช้ในการพัฒนาการผลิตข้าวในพื้นที่ เพื่อเพิ่มผลผลิตต่อไร่ เพิ่มศักยภาพและยกระดับคุณภาพข้าวซึ่งเป็นสินค้าส่งออกที่สำคัญของประเทศให้มีคุณภาพตรงตามความต้องการของตลาด เป็นต้น

๒) พัฒนามาตรฐานฟาร์มเพื่อผลิตอาหารปลอดภัย (Food Safety) จากสินค้าเกษตรหลักของภาค ได้แก่ ข้าว พืชผัก มะพร้าว โคนม โคเนื้อ สุกร ไก่ เป็ด กุ้ง ปลา โดยเฉพาะในพื้นที่ที่เป็นแหล่งผลิตสำคัญ ได้แก่ จังหวัดชัยนาท สิงห์บุรี อ่างทอง ลพบุรี สระบุรี พระนครศรีอยุธยา สุพรรณบุรี ราชบุรี นครปฐม และประจวบคีรีขันธ์ เพื่อการส่งออกสินค้าเกษตรคุณภาพสูง ที่สอดคล้องกับความต้องการของผู้บริโภคในตลาดเฉพาะและตลาดระดับบน

๓) ส่งเสริมการใช้เทคโนโลยีการเกษตรเพื่อยกระดับสู่ Smart Farmer และ Smart Farming โดยส่งเสริมให้เกษตรกรมีความรู้ความสามารถในการใช้เทคโนโลยีการผลิตที่ทันสมัยและพันธุ์ที่เหมาะสม รวมทั้งปรับปรุงระบบการบริหารจัดการตลาดให้มีประสิทธิภาพ

๔) พัฒนาคุณภาพอุตสาหกรรมทรัพยากรประมงทะเล โดยเร่งรัดการอนุรักษ์ พื้นฟูและการจัดการใช้ประโยชน์ทรัพยากรประมงและสิ่งแวดล้อมให้เป็นระบบเหมาะสม ควบคู่ไปกับการส่งเสริมและพัฒนาอาชีพ เช่น การส่งเสริมการวิจัยและถ่ายทอดเทคโนโลยีการจัดการและวิธีการเพาะเลี้ยงสัตว์น้ำเพื่อเพิ่มประสิทธิภาพการผลิตและสร้างมูลค่าเพิ่ม การส่งเสริมและพัฒนาการประมงพื้นบ้าน รวมทั้งการส่งเสริมและพัฒนาธุรกิจการประมง เป็นต้น ในพื้นที่ที่มีศักยภาพด้านการประมงและเพาะเลี้ยงสัตว์น้ำบริเวณชายฝั่งรอบอ่าวไทย ได้แก่ จังหวัดประจวบคีรีขันธ์ เพชรบุรี สมุทรสงคราม สมุทรสาคร และสมุทรปราการ

๕) เพิ่มความสามารถการแข่งขันอุตสาหกรรมประมง (สมุทรสาคร) อุตสาหกรรมก่อสร้าง (สระบุรี) อุตสาหกรรมยานยนต์และอิเล็กทรอนิกส์ (พระนครศรีอยุธยา ปทุมธานี สมุทรปราการ) ส่งเสริมการใช้เทคโนโลยีที่สูงขึ้นและเป็นมิตรกับสิ่งแวดล้อม

๖) พัฒนาทักษะแรงงานให้มีความรู้ขั้นสูง เพื่อยกระดับและปรับเปลี่ยนทักษะแรงงานให้ก้าวทันการเปลี่ยนแปลงทางเทคโนโลยีและนวัตกรรมสามารถรองรับอุตสาหกรรมและบริการแห่งอนาคต

๗) พัฒนากาญจนบุรี-ราชบุรี-เพชรบุรีตอนบนให้เป็นแหล่งอุตสาหกรรมแปรรูปผลผลิตทางการเกษตร และปศุสัตว์ และกลุ่มอุตสาหกรรมสิ่งทอและเครื่องนุ่งห่มเชื่อมโยงกับแหล่งผลิตในเมียนมา โดยเพิ่มประสิทธิภาพระบบโลจิสติกส์เพื่อลดต้นทุนในการขนส่งสินค้า รวมทั้งยกระดับคุณภาพสินค้าอุตสาหกรรมในพื้นที่ให้มีความทันสมัยและให้ได้มาตรฐานสากลไปสู่ตลาดอาเซียน

๘) ส่งเสริมและสนับสนุนธุรกิจ SMEs และ Start Up โดยให้ความสำคัญกับการเสริมสร้างองค์ความรู้ให้แก่ผู้ประกอบการในการดำเนินธุรกิจ อาทิ การนำงานวิจัยนวัตกรรมและเทคโนโลยีมาใช้ในการเพิ่มประสิทธิภาพการผลิต และการใช้กลยุทธ์การตลาด ฯลฯ เพื่อให้สามารถเริ่มต้นธุรกิจและเติบโตได้อย่างมีประสิทธิภาพ

ยุทธศาสตร์ที่ ๔ บริการจัดการน้ำและทรัพยากรธรรมชาติเพื่อแก้ไขปัญหาน้ำท่วม ภัยแล้งและคงความสมดุลของระบบนิเวศอย่างยั่งยืน

แนวทางการพัฒนา

๑) พัฒนาแหล่งน้ำ และระบบกระจายน้ำ ในพื้นที่แล้งซ้ำซาก อาทิ จังหวัดกาญจนบุรีประจวบคีรีขันธ์ ราชบุรี และลพบุรี เพิ่มประสิทธิภาพระบบบริหารจัดการน้ำ โดยปรับปรุงและบำรุงรักษาแหล่งน้ำเดิม วางแผนจัดสรรน้ำเพื่อรองรับความต้องการใช้น้ำที่เพิ่มขึ้นจากการขยายตัวของกิจกรรมทางเศรษฐกิจและชุมชนได้อย่างพอเพียงและมีเสถียรภาพ รวมทั้งจัดทำแหล่งเก็บกักน้ำขนาดเล็กกระจาย ในพื้นที่การเกษตรเพื่อบรรเทาและแก้ไขปัญหาดินเค็ม น้ำในช่วงฤดูแล้ง

๒) ป้องกันและแก้ไขปัญหาหน้าท่วมพื้นที่เศรษฐกิจ ชุมชน แหล่งประวัติศาสตร์ โบราณสถาน และพื้นที่น้ำท่วมซ้ำซาก อาทิ จังหวัดชัยนาท อ่างทอง สิงห์บุรี พระนครศรีอยุธยา สมุทรสาคร นนทบุรี ปทุมธานี และสมุทรปราการ โดยเพิ่มแหล่งเก็บกักน้ำที่เป็นแก้มลิง ส่งเสริมและสนับสนุนให้ประชาชน ในพื้นที่เสี่ยงจัดตั้งกลุ่มเฝ้าระวังภัยน้ำท่วม

๓) ป้องกันและแก้ไขปัญหาการทรุดตัวของแผ่นดิน รวมทั้งปัญหาการรुक้าของน้ำเค็มในเฉพาะเขตพื้นที่กรุงเทพมหานครและปริมณฑล

๔) หักยัดการบุกรุกทำลายพื้นที่ป่าและส่งเสริมการฟื้นฟูป่าเสื่อมโทรม ในพื้นที่จังหวัดกาญจนบุรี เพชรบุรี และราชบุรี โดยการปลูกป่าเพิ่มเติม และเพิ่มมาตรการเฝ้าระวังและป้องกันการบุกรุกป่า สนับสนุนสิทธิและบทบาทของชุมชนให้เข้ามามีส่วนร่วมในการบริหารจัดการพื้นที่ป่าชุมชนไม่ให้เสื่อมโทรมลง

๕) ขุดลอกลำน้ำเพื่อเพิ่มปริมาณการกักเก็บน้ำและใช้ในการขนส่ง อาทิ แม่น้ำเจ้าพระยา แม่น้ำท่าจีน ฯลฯ และเพิ่มประสิทธิภาพการเดินเรือ และปรับปรุงท่าเรือโดยสารสาธารณะในแม่น้ำและลำคลองสาขาที่สำคัญ อาทิ แม่น้ำเจ้าพระยา แม่น้ำป่าสัก และลำคลองสาขาในเขตกรุงเทพมหานครและปริมณฑล รวมทั้งฟื้นฟูคุณภาพน้ำแม่น้ำเจ้าพระยาและท่าจีนตอนล่างในพื้นที่ พระนครศรีอยุธยา ปทุมธานี นนทบุรี สมุทรปราการ นครปฐม และสมุทรสาคร

๖) ฟื้นฟูพื้นที่ชายฝั่งทะเลที่เสื่อมโทรม อาทิ ป้องกันและแก้ไขปัญหาการกัดเซาะชายฝั่งทะเลในเขตพื้นที่จังหวัดสมุทรปราการ สมุทรสาคร สมุทรสงคราม เพชรบุรี ประจวบคีรีขันธ์ โดยการจัดทำแนวป้องกันการกัดเซาะชายฝั่งด้วยวิธีการที่เหมาะสม เช่น ปลูกป่าชายเลน และการทำแนวไม้ไผ่กันคลื่น แก้ไขปัญหามลพิษทางทะเลและชายฝั่ง โดยการบริหารจัดการขยะที่ลงสู่ทะเลและคราบน้ำมันในพื้นที่อ่าวไทยตอนใน

ยุทธศาสตร์ที่ ๕ เปิดประตูการค้า การลงทุน และการท่องเที่ยว เชื่อมโยงเขตเศรษฐกิจพิเศษทวาย-ภาคกลาง-ระเบียงเศรษฐกิจพิเศษภาคตะวันออก

แนวทางการพัฒนา

๑) พัฒนาทางหลวงพิเศษระหว่างเมือง และรถไฟ เชื่อมกรุงเทพ-กาญจนบุรี เพื่อเชื่อมโยง พื้นที่เศรษฐกิจชายแดนของภาคกับพื้นที่เศรษฐกิจหลักของประเทศให้สามารถเกื้อหนุนและติดต่อทางการพัฒนาระหว่างพื้นที่ได้โดยสะดวกและรวดเร็ว

๒) เร่งพัฒนาพื้นที่เขตพัฒนาเศรษฐกิจพิเศษชายแดนบ้านพุน้ำร้อน อำเภอเมืองกาญจนบุรี จังหวัดกาญจนบุรี ให้เป็นประตูเชื่อม Southern Economic Corridor Southern จากท่าเรือทวาย-ท่าเรือแหลมฉบัง-ท่าเรือสีหนุวิลล์ ประเทศกัมพูชา-ท่าเรือวังเตา ประเทศเวียดนาม โดยพัฒนาโครงสร้างพื้นฐานและสิ่งอำนวยความสะดวกด้านการเดินทางและขนส่งเชื่อมโยงกับประเทศเพื่อนบ้าน

๓) พัฒนามาตรฐานด้านชายแดนไทย-เมียนมา บ้านพุน้ำร้อน ด้านเจดีย์สามองค์ และ ด้านสิงขร เพื่อเชื่อมโยงการค้า การลงทุน และการท่องเที่ยว กับเมียนมา โดยจัดระเบียบการใช้ประโยชน์ที่ดินให้สอดคล้องกับการพัฒนาในอนาคต พร้อมทั้งปรับปรุงและพัฒนาระบบโลจิสติกส์ ระบบสาธารณูปโภคและสาธารณูปการ จุดบริการและสิ่งอำนวยความสะดวกบริเวณจุดผ่านแดน ตลอดจนระเบียบและกฎเกณฑ์ที่เกี่ยวข้อง

๔) พัฒนาเมืองและพื้นที่เศรษฐกิจของภาคกลางตามแนวแกนหลักการเชื่อมโยงเขตเศรษฐกิจพิเศษทวายกับ EEC โดยจัดเตรียมระบบสาธารณูปโภคและสาธารณูปการรองรับการพัฒนากิจกรรมทางเศรษฐกิจ เพื่อให้เอื้อต่อการพัฒนาการค้า การลงทุน และการท่องเที่ยวเชื่อมโยงระหว่างไทยกับเมียนมา

ยุทธศาสตร์ที่ ๖ พัฒนาความเชื่อมโยงเศรษฐกิจและสังคมกับทุกภาคเพื่อเสริมสร้างเสถียรภาพและลดความเหลื่อมล้ำภายในประเทศ

แนวทางการพัฒนา

๑) เร่งดำเนินการแผนพัฒนาโครงสร้างพื้นฐานการคมนาคมขนส่งที่เชื่อมโยงภาคกลางกับภาคอื่นๆ โดยให้ความสำคัญกับการพัฒนาระบบขนส่งทางรางให้เป็นโครงข่ายหลักในการขนส่งของประเทศ และรองรับการเชื่อมโยงกับการขนส่งรูปแบบอื่นๆ เพื่อกระจายประโยชน์และโอกาสจากจุดความเจริญหลักของประเทศให้เชื่อมโยงไปยังพื้นที่ภาคอื่นๆ ซึ่งจะทำให้เกิดการกระตุ้นการพัฒนาและลดความเหลื่อมล้ำระหว่างภาค อาทิ

(๑) เชื่อมโยงภาคเหนือ ด้วยรถไฟความเร็วสูงกรุงเทพฯ-พิษณุโลก และรถไฟทางคู่ลพบุรี-ปากน้ำโพ

(๒) เชื่อมโยงภาคตะวันออกเฉียงเหนือ ด้วยรถไฟความเร็วสูงกรุงเทพฯ-นครราชสีมา และทางหลวงพิเศษระหว่างเมืองบางปะอิน-นครราชสีมา

(๓) เชื่อมโยงภาคตะวันออก ด้วยรถไฟความเร็วสูง กรุงเทพฯ-ระยอง ทางหลวงพิเศษ พัทยา-มาบตาพุด และรถไฟทางคู่ฉะเชิงเทรา-คลองสิบเก้า-แก่งคอย

(๔) เชื่อมโยงภาคใต้และภาคใต้ชายแดน ด้วยรถไฟความเร็วสูงกรุงเทพฯ-หัวหิน และรถไฟทางคู่ประจวบคีรีขันธ์-ชุมพร

๒) พัฒนาพื้นที่โดยรอบสถานีขนส่งมวลชนในเมืองที่มีศักยภาพที่สำคัญ อาทิ กรุงเทพมหานครและปริมณฑล พระนครศรีอยุธยา และบริเวณเมืองชายแดนที่มีศักยภาพ รวมทั้งบริเวณใกล้พื้นที่เขตพัฒนาเศรษฐกิจพิเศษชายแดน อาทิ เมืองพุน้ำร้อน โดยสนับสนุนให้มีการจัดทำโครงการนำร่องที่ใช้แนวทางการจัดรูปที่ดิน การผังเมืองควบคู่กับการพัฒนาเมืองแบบประหยัดพลังงาน

๔.๒) แผนพัฒนากลุ่มจังหวัดภาคกลางตอนล่าง ๑ (กาญจนบุรี ราชบุรี สุพรรณบุรี)

พ.ศ. ๒๕๖๖ - ๒๕๗๐

เป้าหมายการพัฒนากลุ่มจังหวัดภาคกลางตอนล่าง ๑ :

“ศูนย์กลางการผลิตและการตลาด สินค้าภาคเกษตร อุตสาหกรรมปลอดภัย การท่องเที่ยวคุณภาพเชิงสร้างสรรค์และการค้าภาคตะวันตก”

ตัวชี้วัดความสำเร็จตามเป้าหมายการพัฒนากลุ่มจังหวัด : เศรษฐกิจมั่นคง ประชาชนมั่งคั่ง ความสุขที่ยั่งยืน โดย

๑. เศรษฐกิจมั่นคง ประเมินจากอัตราการขยายตัวมูลค่าผลิตภัณฑ์มวลรวมของกลุ่มจังหวัด เพิ่มขึ้น เฉลี่ยร้อยละ ๒.๕

๒. ประชาชนมั่งคั่ง ประเมินจากมูลค่าผลิตภัณฑ์กลุ่มจังหวัดเฉลี่ยต่อหัวเพิ่มขึ้น เฉลี่ย ๒,๔๕๕ บาท/คน

๓. ความสุขที่ยั่งยืน ประเมินจากค่าสัมประสิทธิ์ความไม่เสมอภาคในการกระจายรายได้ (GINI INDEX) กลุ่มจังหวัด ลดลงเฉลี่ย ๐.๐๐๕

ตัวชี้วัดความสำเร็จตามเป้าหมายการพัฒนากลุ่มจังหวัด

ตัวชี้วัด	ฐานข้อมูล	ค่าเป้าหมาย					
		๒๕๖๖	๒๕๖๗	๒๕๖๘	๒๕๖๙	๒๕๗๐	๒๕๖๖-๒๕๗๐
อัตราการขยายตัวมูลค่าผลิตภัณฑ์มวลรวมของกลุ่มจังหวัด	(ข้อมูลเฉลี่ยร้อยละ ปี ๒๕๕๘-๒๕๖๒) ๑.๙๒	๒	๒.๕	๒.๕	๒.๗๕	๓	๒.๕
กลุ่มจังหวัด (ร้อยละ)	(ข้อมูลเฉลี่ยปี ๒๕๕๘-๒๕๖๒) ๒๑๗,๗๓๔ บาท)	๒๒๒,๐๘๘ (เพิ่มขึ้น ๔,๓๕๔)	๒๒๖,๙๘๗ (เพิ่มขึ้น ๔,๘๙๙)	๒๓๒,๔๓๐ (เพิ่มขึ้น ๕,๔๔๓)	๒๓๘,๔๑๗ (เพิ่มขึ้น ๕,๙๘๗)	๒๔๔,๙๔๙ (เพิ่มขึ้น ๖,๕๓๒)	๒๓๒,๙๗๔ (เพิ่มขึ้น ๕,๔๔๓)

มูลค่าผลิตภัณฑ์ กลุ่มจังหวัด เฉลี่ยต่อหัว (บาท/คน)	(ข้อมูลปี ๒๕๖๒) ๑๖๐,๗๒๕ (บาท/คน)	๑๖๓,๐๐๐ (เพิ่มขึ้น ๒,๒๗๕)	๑๖๕,๕๐๐ (เพิ่มขึ้น ๒,๕๐๐)	๑๖๘,๐๐๐ (เพิ่มขึ้น ๒,๕๐๐)	๑๗๐,๕๐๐ (เพิ่มขึ้น ๒,๕๐๐)	๑๗๓,๐๐๐ (เพิ่มขึ้น ๒,๕๐๐)	๑๖๘,๐๐๐ (เพิ่มขึ้น ๒,๔๕๕)
สัมประสิทธิ์ ความไม่เสมอ ภาคในการ กระจายรายได้ (GINI INDEX) กลุ่มจังหวัด ลดลง	(ข้อมูลปี ๒๕๖๒) ๐.๓๗๕	๐.๓๗ (ลดลง ๐.๐๐๕)	๐.๓๗ -	๐.๓๖ (ลดลง ๐.๐๑)	๐.๓๖ -	๐.๓๕ (ลดลง ๐.๐๑)	๐.๓๖ (ลดลง ๐.๐๐๕)

ที่มา : ระบบฐานข้อมูลสำนักงานพัฒนาการเศรษฐกิจและสังคมแห่งชาติ

ประเด็นการพัฒนา ประกอบด้วย ๓ ประเด็น โดยมีรายละเอียดดังนี้

ประเด็นการพัฒนาที่ ๑ : พัฒนาสินค้าเกษตร อุตสาหกรรม พาณิชยกรรม และบริการด้วยเทคโนโลยีและนวัตกรรมสู่มาตรฐานสากล

วัตถุประสงค์ :

- (๑) พัฒนาสินค้า ผลิตภัณฑ์การเกษตร อุตสาหกรรม และบริการให้ได้คุณภาพ สู่ มาตรฐานสากล
- (๒) เพิ่มศักยภาพผู้ผลิตและตลาดสินค้าภาคการเกษตร พาณิชยกรรม อุตสาหกรรม สู่ เทคโนโลยีดิจิทัล

แนวทางการพัฒนา :

- (๑) เพิ่มพื้นที่การทำเกษตรปลอดภัยและเตรียมความพร้อมเพื่อการทำเกษตรอินทรีย์
- (๒) ส่งเสริมผู้ผลิต ผู้ประกอบการแรงงาน ภาคเกษตรกรรม พาณิชยกรรม อุตสาหกรรม ให้มี ศักยภาพในการปรับเปลี่ยนกระบวนการผลิต การแปรรูป การบริหารจัดการตลาด และบริการโดยใช้เทคโนโลยี และนวัตกรรม
- (๓) ส่งเสริมและสนับสนุนการตลาดและประชาสัมพันธ์ สินค้าและบริการ
- (๔) ปรับปรุงโครงสร้างพื้นฐานและบริหารจัดการน้ำ เพื่อลดความเสี่ยงจากภัยพิบัติ เพื่อสนับสนุนการพัฒนาสินค้า เกษตรอุตสาหกรรม และบริการ

ประเด็นการพัฒนาที่ ๒ : ศูนย์กลางการท่องเที่ยวคุณภาพเชิงสร้างสรรค์ ด้านนิเวศน์ สุขภาพ วัฒนธรรมในพื้นที่ ประวัติศาสตร์ภาคตะวันตกและอารยธรรมทวารวดี

วัตถุประสงค์ : เพิ่มรายได้จากการท่องเที่ยวเชิงสร้างสรรค์ คุณภาพ กระจายรายได้ให้สู่ชุมชน

แนวทางการพัฒนา :

- (๑) พัฒนาโครงสร้างพื้นฐานและสิ่งอำนวยความสะดวกเพื่อเชื่อมโยง แหล่งท่องเที่ยวของ กลุ่มจังหวัด
- (๒) สนับสนุนกิจกรรมการตลาด การประชาสัมพันธ์ เพื่อส่งเสริมกิจกรรมการท่องเที่ยวของกลุ่มจังหวัด
- (๓) พัฒนาแหล่งท่องเที่ยวให้เติบโตอย่างยั่งยืนด้วยการยกระดับการท่องเที่ยวเชิงคุณภาพ
- (๔) พัฒนาศักยภาพบุคลากรด้านการท่องเที่ยว ทั้งผู้ประกอบการด้านการท่องเที่ยว และผู้ที่มีส่วนเกี่ยวข้องกับชุมชนในแหล่งท่องเที่ยว
- (๕) ส่งเสริมและพัฒนาการนำเทคโนโลยีและนวัตกรรมมาใช้สนับสนุนการท่องเที่ยว แผนงานและโครงการสำคัญ

ประเด็นการพัฒนาที่ ๓ : พัฒนาและส่งเสริมการค้าชายแดนและการค้าผ่านแดนให้มีศักยภาพ ผลักดันเขตพัฒนา เศรษฐกิจพิเศษ นำไปสู่การกระตุ้นให้เกิดการค้าการลงทุนระหว่างประเทศ

วัตถุประสงค์ : อัตราการขยายตัวของมูลค่าการค้าชายแดนเพิ่มขึ้น

แนวทางการพัฒนา :

- (๑) การพัฒนาโครงสร้างพื้นฐานและระบบอำนวยความสะดวก ระบบโลจิสติกส์ และเครือข่ายคมนาคม เพื่อกระตุ้นให้เกิดการค้าการลงทุน เชื่อมโยงการค้าสู่เอเชีย
- (๒) พัฒนาด้านชายแดนและเขตพัฒนาเศรษฐกิจพิเศษ
- (๓) ส่งเสริมกิจกรรมทางการตลาดและการประชาสัมพันธ์ทั้งในประเทศและต่างประเทศ
- (๔) พัฒนาสินค้าผลิตภัณฑ์และบริการเพื่อการค้า การนำเข้าและการส่งออก
- (๕) ยกระดับผู้ประกอบการและแรงงานของกลุ่มจังหวัดให้มีความสามารถในการแข่งขัน และสามารถประกอบธุรกิจระหว่างประเทศได้
- (๖) พัฒนาระบบส่งเสริมและกระตุ้นให้เกิดการค้า การลงทุนในกลุ่มจังหวัด และผลักดันให้ มีการลงทุนในต่างประเทศ
- (๗) การพัฒนาความร่วมมือระหว่างประเทศด้านนวัตกรรมและเทคโนโลยีต่าง ๆ

๔.๓) แผนพัฒนาจังหวัดสุพรรณบุรี พ.ศ. ๒๕๖๖ - ๒๕๗๐

เป้าหมายการพัฒนาจังหวัด

“เกษตรกรรมยั่งยืน เศรษฐกิจเข้มแข็ง คุณภาพชีวิตดี สังคมมีสุข”

ตัวชี้วัดความสำเร็จตามเป้าหมายการพัฒนาจังหวัด : ผลิตภัณฑ์จังหวัดต่อหัว (GPP per capita) เพิ่มขึ้น

ประเด็นการพัฒนาที่ ๑ การเพิ่มศักยภาพการผลิตสินค้าเกษตรและอุตสาหกรรมให้ได้มาตรฐาน เพื่อการแข่งขันทางการค้า และการพัฒนาที่ยั่งยืน

วัตถุประสงค์

- ๑) ผลิตผล/ผลิตภัณฑ์การเกษตรในจังหวัดยกระดับสู่มาตรฐานความปลอดภัย (Food safety)
- ๒) ผลิตผล/ผลิตภัณฑ์การเกษตรและเกษตรอุตสาหกรรมยกระดับรายได้ให้กับเกษตรกร

เป้าหมาย

- ๑) เกษตรกรที่เข้าร่วมโครงการได้รับการรับรองมาตรฐาน GAP/PGS/GMS/organic
- ๒) พื้นที่ทำการเกษตรกรรมยั่งยืนเพิ่มขึ้น
- ๓) รายได้สุทธิทางการเกษตรต่อครัวเรือนต่อปีของเกษตรกรที่เข้าร่วมโครงการ

ตัวชี้วัด

- ๑) ร้อยละที่เพิ่มขึ้นของเกษตรกรที่เข้าร่วมโครงการได้รับการรับรองมาตรฐาน GAP/PGS/GMS/organic เทียบจากจำนวนเกษตรกรที่ได้รับรับรองมาตรฐานทั้งหมด
- ๒) จำนวนพื้นที่ทำการเกษตรกรรมยั่งยืนเพิ่มขึ้น
- ๓) ร้อยที่เพิ่มขึ้นของรายได้สุทธิทางการเกษตรต่อครัวเรือนต่อปีของเกษตรกรที่เข้าร่วมโครงการ

แนวทางการพัฒนา

- ๑) ส่งเสริมเทคโนโลยี นวัตกรรม การผลิต และพัฒนาศักยภาพผลิตผล/ผลิตภัณฑ์ ทางเกษตร/OTOP/เกษตรอุตสาหกรรม ให้มีคุณภาพ ปลอดภัยได้มาตรฐาน เพื่อเพิ่มมูลค่าและ ใช้ทรัพยากรทางการเกษตรอย่างยั่งยืน
- ๒) พัฒนาและส่งเสริมสุพรรณบุรีเป็นเมืองสมุนไพรอย่างยั่งยืนและครบวงจร
- ๓) ส่งเสริมและพัฒนาตลาดสินค้าเกษตร/เกษตรแปรรูป/สินค้า OTOP/สินค้าแบรนด์ ของจังหวัดสุพรรณบุรี และส่งเสริมกลุ่มธุรกิจ SMEs/Start Up/OTOP/วิสาหกิจชุมชน/กลุ่มธุรกิจเพื่อสังคม (SE) ด้วย BCG โมเดล
- ๔) การพัฒนาโครงสร้างพื้นฐานเพื่อสนับสนุนการพัฒนาสินค้าเกษตร และเกษตรอุตสาหกรรม

ประเด็นการพัฒนาที่ ๒ การพัฒนาการท่องเที่ยวและการกีฬา เพื่อส่งเสริมอัตลักษณ์ของจังหวัดสุพรรณบุรี

วัตถุประสงค์

- ๑) นักท่องเที่ยวและรายได้จากการท่องเที่ยวเพิ่มขึ้น

- ๒) อุตสาหกรรมการศึกษาและการกีฬาเพื่อการท่องเที่ยว ได้รับการส่งเสริมและพัฒนา
- ๓) แหล่งท่องเที่ยว การบริการและการกีฬา ของจังหวัดที่ได้มาตรฐานและเป็นอัตลักษณ์
- ๔) จังหวัดสุพรรณบุรีเป็นเมืองท่องเที่ยวสร้างสรรค์

เป้าหมาย

- ๑) จำนวนนักท่องเที่ยวในจังหวัดสุพรรณบุรีเพิ่มมากขึ้น
- ๒) รายได้จากการท่องเที่ยวในจังหวัดสุพรรณบุรีเพิ่มมากขึ้น
- ๓) ส่งเสริมการศึกษาเพื่อการท่องเที่ยวที่เป็นอัตลักษณ์

ตัวชี้วัด

- ๑) ร้อยละที่เพิ่มขึ้นของจำนวนนักท่องเที่ยว
- ๒) ร้อยละที่เพิ่มขึ้นของรายได้จากการท่องเที่ยว
- ๓) มีโครงการที่ส่งเสริมการศึกษาเพื่อการท่องเที่ยว

แนวทางการพัฒนา

- ๑) พัฒนาสินค้า บริการและบุคลากรด้านการท่องเที่ยวให้มีความหลากหลายบนอัตลักษณ์ พื้นถิ่นของชุมชน และจังหวัดที่ได้มาตรฐาน
- ๒) พัฒนาปัจจัย/โครงสร้างพื้นฐานและสิ่งอำนวยความสะดวกด้านการท่องเที่ยวให้เพียงพอและได้มาตรฐาน
- ๓) ส่งเสริมการพัฒนาการท่องเที่ยวสู่เมืองสร้างสรรค์เพื่อคนทั้งมวล (Tourism for all) และ การท่องเที่ยววิถีใหม่ (New-next normal)

๔) ส่งเสริมการจัดการแข่งขันกีฬาตั้งแต่ระดับชุมชนถึงระดับประเทศตลอดจนระดับนานาชาติ และส่งเสริมการท่องเที่ยวเชิงกีฬา

๕) ยกระดับศักยภาพด้านการตลาดและประชาสัมพันธ์การท่องเที่ยวเชิงรุก

๖) พัฒนาการบริหารจัดการการท่องเที่ยวแบบครบวงจร ด้วย BCG Model

ประเด็นการพัฒนาที่ ๓ การอนุรักษ์และพัฒนาทรัพยากรธรรมชาติและสิ่งแวดล้อมภายใต้การมีส่วนร่วมสู่ความยั่งยืน

วัตถุประสงค์

- ๑) ทรัพยากรธรรมชาติมีความอุดมสมบูรณ์
- ๒) สิ่งแวดล้อมมีคุณภาพดี
- ๓) ประชาชนมีส่วนร่วมในการอนุรักษ์ทรัพยากรธรรมชาติและสิ่งแวดล้อม

เป้าหมาย

- ๑) ชยะมูลฝอยชุมชนได้รับการจัดการอย่างถูกต้อง
- ๒) คุณภาพน้ำในแม่น้ำสายหลักอยู่ในเกณฑ์ดีเพิ่มขึ้น
- ๓) พื้นที่สีเขียวและป่าเศรษฐกิจในจังหวัดสุพรรณบุรีเพิ่มขึ้น

ตัวชี้วัด

- ๑) ร้อยละของปริมาณขยะมูลฝอยชุมชนได้รับการจัดการอย่างถูกต้อง
- ๒) ร้อยละของคุณภาพน้ำในแม่น้ำสายหลักอยู่ในเกณฑ์ดีเพิ่มขึ้น
- ๓) จำนวนพื้นที่สีเขียวและป่าเศรษฐกิจเพิ่มขึ้น

แนวทางการพัฒนา

๑) อนุรักษ์ฟื้นฟูทรัพยากรป่าไม้ และเพิ่มพื้นที่สีเขียวโดยการสร้างเครือข่ายการมีส่วนร่วมของ ทุกภาคส่วน เพื่อลดผลกระทบจากการเปลี่ยนแปลงสภาพภูมิอากาศ

๒) อนุรักษ์และพัฒนาที่ดิน

๓) บูรณาการการบริหารจัดการน้ำทั้งระบบ รวมทั้งการอนุรักษ์ฟื้นฟูคุณภาพน้ำ

๔) ลดการเผาในพื้นที่โล่งในพื้นที่เกษตรกรรมและพื้นที่ป่า โดยการมีส่วนร่วมของประชาชน

- ๕) การบริหารจัดการขยะมูลฝอยและสิ่งปฏิกูล
- ๖) การอนุรักษ์พลังงาน และส่งเสริมการใช้พลังงานทดแทน

ประเด็นการพัฒนาที่ ๔ การพัฒนาคุณภาพชีวิตของประชาชน วัตถุประสงค์

- ๑) ประชาชนมีทักษะในการดำรงชีวิตและเรียนรู้ได้ทันต่อการเปลี่ยนแปลงของโลกและโรคอุบัติใหม่
- ๒) ประชาชนทุกช่วงวัยมีสุขภาพที่ดี ทั้งด้านสุขภาพกาย สุขภาพจิต สิ่งแวดล้อม สวัสดิการและสวัสดิภาพ
- ๓) สถาบันทางสังคมมีความเข้มแข็งและมีส่วนร่วมในการพัฒนา

เป้าหมาย

- ๑) เด็กและเยาวชนได้รับการศึกษาที่มีคุณภาพเหมาะสมและสอดคล้องกับสถานการณ์ของจังหวัดสุพรรณบุรี
- ๒) ประชาชนทุกช่วงวัยที่มีการเปลี่ยนแปลงวิถีการดำเนินชีวิตตามแนววิถีใหม่ (New Normal) โดยยึดหลักปรัชญาของเศรษฐกิจพอเพียง

- ๓) ประชาชนมีสุขภาพที่พึงประสงค์
- ๔) ประชาชนสามารถเข้าถึงระบบสวัสดิการสังคม

ตัวชี้วัด

- ๑) ร้อยละของเด็กและเยาวชนได้รับการศึกษาที่มีคุณภาพเหมาะสมและสอดคล้องกับ สถานการณ์ของจังหวัดสุพรรณบุรี
- ๒) จำนวนประชาชนทุกช่วงวัยที่มีการเปลี่ยนแปลงวิถีการดำเนินชีวิตตามแนววิถีใหม่ (New Normal) โดยยึดหลักปรัชญาของเศรษฐกิจพอเพียง

- ๓) ร้อยละของประชาชนที่มีสุขภาพที่พึงประสงค์เพิ่มขึ้น
- ๔) ร้อยละของประชาชนที่เข้าถึงระบบสวัสดิการสังคม

แนวทางการพัฒนา

- ๑) ส่งเสริมให้เด็กและเยาวชนได้รับการศึกษาที่มีคุณภาพสูง และสามารถเรียนรู้ด้วยตนเองอย่างต่อเนื่อง
- ๒) ส่งเสริมให้ประชาชนทุกช่วงวัยมีความรู้ ความสามารถโดยการเข้าถึงแหล่งความรู้ ทักษะ ในการประกอบอาชีพ และการเข้าถึงด้านบริการทางสังคมตามแนววิถีใหม่ (New Normal) และหลักปรัชญา ของเศรษฐกิจพอเพียง
- ๓) ส่งเสริมการบูรณาการการพัฒนาคุณภาพชีวิตผู้สูงอายุให้ยั่งยืน
- ๔) ยกระดับมาตรฐานการพัฒนาพื้นที่สาธารณะและที่อยู่อาศัย และสร้างความตระหนักให้ประชาชนมีสุขภาพที่ดี
- ๕) ส่งเสริมสถาบันครอบครัว สถาบันการศึกษาและสถาบันการศาสนา ชุมชน สื่อมวลชนและภาคเอกชน ให้มีความเข้มแข็งและมีส่วนร่วมในการพัฒนาเมืองสร้างสรรค์
- ๖) เสริมสร้างความมั่นคงและความปลอดภัยในชีวิตและทรัพย์สินของประชาชนและชุมชน

๕) ยุทธศาสตร์การพัฒนาขององค์กรปกครองส่วนท้องถิ่นในเขตจังหวัด

ยุทธศาสตร์การพัฒนาขององค์กรปกครองส่วนท้องถิ่นในเขตจังหวัดสุพรรณบุรี

(พ.ศ. ๒๕๖๖ - ๒๕๗๐)

วิสัยทัศน์

“องค์กรปกครองส่วนท้องถิ่นในเขตจังหวัดสุพรรณบุรี เป็นองค์กรชั้นนำ ด้านการผลิตอาหาร ผลิตภัณฑ์ มีคุณภาพได้มาตรฐาน เป็นศูนย์กลางการศึกษา การกีฬา การท่องเที่ยว การดนตรี การอาชีพ ใช้ทรัพยากร-ธรรมชาติอย่างยั่งยืน มีคุณภาพชีวิตที่ดี ประชาชนมีความสุข และปลอดภัย”

ยุทธศาสตร์ที่ ๑ พัฒนาคุณภาพผลผลิตทางการเกษตร อุตสาหกรรม เกษตรอุตสาหกรรม พาณิชยกรรม การแปรรูป และผลิตภัณฑ์ เพื่อการบริโภคและการส่งออก

เป้าประสงค์

๑. เพิ่มมูลค่าผลิตภัณฑ์ สินค้าเกษตร อุตสาหกรรมและเกษตรอุตสาหกรรม และส่งเสริมการส่งออกสินค้าเกษตรอุตสาหกรรม
๒. เพิ่มมูลค่าและคุณภาพด้านผลิตภัณฑ์อาหาร

กลยุทธ์

๑. พัฒนาระบบการแปรรูปและเพิ่มมูลค่าสินค้าเกษตรและผลิตภัณฑ์ให้มีคุณภาพมาตรฐาน
๒. สนับสนุนและพัฒนาข้อมูลสารสนเทศด้านการผลิตและด้านการตลาดให้เกิดความก้าวหน้าและทันกับเทคโนโลยีในปัจจุบัน
๓. สนับสนุนการสร้างเครือข่าย องค์กรต่าง ๆ เพื่อสร้างผลิตภัณฑ์ให้มีคุณภาพและมาตรฐาน
๔. คุณภาพความปลอดภัยและความมั่นคงด้านอาหาร

ยุทธศาสตร์ที่ ๒ การพัฒนาการท่องเที่ยวและการกีฬา เพื่อสร้างมูลค่าเพิ่มทางเศรษฐกิจ

เป้าประสงค์

๑. เพิ่มรายได้จากการท่องเที่ยวและการจำหน่ายผลิตภัณฑ์สินค้าท้องถิ่น
๒. พัฒนาบึงฉวากเฉลิมพระเกียรติฯ ให้เป็นแหล่งท่องเที่ยวและแหล่งอนุรักษ์พันธุ์พืชพันธุ์สัตว์ที่ยั่งยืน
๓. พัฒนาแหล่งท่องเที่ยวเดิมพร้อมส่งเสริมแหล่งท่องเที่ยวใหม่ในท้องถิ่นให้ได้มาตรฐาน
๔. พัฒนาและสร้างสรรค์ด้านการดนตรีให้ได้มาตรฐานสู่สากล
๕. พัฒนากีฬาขั้นพื้นฐานและกีฬาเพื่อมวลชน
๖. ส่งเสริม และพัฒนาการกีฬาสู่ระดับอาชีพ

กลยุทธ์

๑. ส่งเสริมกิจกรรมประเพณี และวัฒนธรรมเพื่อการอนุรักษ์และการท่องเที่ยว
๒. สร้างและพัฒนาปรับปรุงแหล่งท่องเที่ยวของจังหวัด
๓. ส่งเสริมสินค้าและผลิตภัณฑ์ OTOP ทั้งทางด้านเกษตรและเกษตรอุตสาหกรรมให้มีคุณภาพ
๔. ส่งเสริมกิจกรรมด้านดนตรีและนันทนาการ
๕. พัฒนาบึงฉวากให้เป็นแหล่งท่องเที่ยวระดับสากล
๖. ส่งเสริมพัฒนาการกีฬาเพื่อก้าวสู่ความเป็นเลิศ
๗. ส่งเสริมการเล่นกีฬาเพื่อการออกกำลังกายของประชาชน
๘. ส่งเสริม สนับสนุนการกีฬาระดับเยาวชนในสถานศึกษา

ยุทธศาสตร์ที่ ๓ การยกระดับคุณภาพชีวิต และความปลอดภัยในชีวิตและทรัพย์สิน

เป้าประสงค์

๑. เสริมสร้างคุณภาพชีวิตที่ดีและแก้ไขปัญหาความยากจน
๒. เสริมสร้างความปลอดภัยในชีวิตและทรัพย์สิน การป้องกันและบรรเทาสาธารณภัย การแก้ไขปัญหา-เสพติด และนโยบายรัฐ
๓. เสริมสร้างคุณภาพชีวิตให้ประชาชนตามแนวยุทธศาสตร์อยู่ดีมีสุข
๔. สนับสนุนส่งเสริมแนวนโยบายคนดีศรีสุพรรณ

กลยุทธ์

๑. ส่งเสริมและสนับสนุนกิจกรรมตามเกณฑ์เมืองไทยแข็งแรง (Healthy Thailand)
๒. เสริมสร้างความปลอดภัยในชีวิตและทรัพย์สิน การป้องกันและบรรเทาสาธารณภัย
๓. ส่งเสริม สนับสนุนการป้องกันแก้ไขปัญหาเสพติดในชุมชนครอบคลุมระดับจังหวัด
๔. พัฒนาคอนเป็นพื้นฐานเพื่อการพัฒนาสังคม เช่น โครงการคนดีศรีสุพรรณ
๕. ส่งเสริมพัฒนาระบบข้อมูลพื้นฐานเพื่อการพัฒนาเทคโนโลยีสารสนเทศเพื่อการพัฒนาคุณภาพชีวิต

๖. ส่งเสริมและสนับสนุนกิจกรรมอาสาสมัครต่าง ๆ
๗. ส่งเสริม สนับสนุนองค์กรเครือข่ายต่าง ๆ ในการแก้ไขปัญหาความยากจน
๘. ส่งเสริมและสนับสนุนกิจกรรมวิสาหกิจชุมชน
๙. เสริมสร้างหมู่บ้านและชุมชนตามแนวปรัชญาเศรษฐกิจพอเพียง
๑๐. ส่งเสริมและสนับสนุนกิจกรรมของผู้สูงอายุ ผู้พิการ ผู้ด้อยโอกาส และผู้ติดเชื้อเอชไอวี

ยุทธศาสตร์ที่ ๔ การขยายฐานโอกาสและคุณภาพในการศึกษาทุกระดับให้ตรงกับความต้องการประชาชน
เป้าประสงค์

๑. เพิ่มโอกาสทางการศึกษาและยกระดับคุณภาพการศึกษาให้ได้มาตรฐานการศึกษาชาติ

กลยุทธ์

๑. ส่งเสริมและสนับสนุนกิจกรรมสถาบันการศึกษาทุกระดับ สนับสนุนการจัดตั้งศูนย์พัฒนาเด็กเล็กระดับตำบล และพัฒนาศักยภาพบุคลากรทางการศึกษา
๒. ยกระดับคุณภาพการศึกษาตามมาตรฐานการศึกษาแห่งชาติ
๓. ส่งเสริม สนับสนุนการศึกษาในทุกระดับทั้งในระบบ นอกระบบ และการศึกษาตามอัธยาศัย

ยุทธศาสตร์ที่ ๕ การส่งเสริมคุณภาพสิ่งแวดล้อมควบคู่การอนุรักษ์ทรัพยากรธรรมชาติสู่ความยั่งยืน
เป้าประสงค์

๑. มีการอนุรักษ์ ฟื้นฟู ทรัพยากรธรรมชาติและสิ่งแวดล้อมในจังหวัดให้อื้ออำนวยประโยชน์อย่างยั่งยืน

กลยุทธ์

๑. ฟื้นฟูคุณภาพแม่น้ำท่าจีนและคลองสาขาให้อยู่ในเกณฑ์มาตรฐาน
๒. พัฒนาแหล่งน้ำและทรัพยากรธรรมชาติให้มีความสมดุล
๓. การจัดการขยะมูลฝอยอย่างมีระบบ
๔. ส่งเสริมพื้นที่สีเขียวและการใช้พลังงานทดแทน

ยุทธศาสตร์ที่ ๖ การส่งเสริมสถาบันของชาติและการนำการเปลี่ยนแปลงด้านการบริหารและบริการเพื่อประโยชน์
ของประชาชน

เป้าประสงค์

๑. การเทิดทูนสถาบันของชาติ
๒. ยกระดับคุณภาพการบริหารและการบริการด้วยความโปร่งใส
๓. บูรณาการตามหลักธรรมาภิบาล

กลยุทธ์

๑. การเทิดทูนสถาบันของชาติและส่งเสริมการปกครองระบอบประชาธิปไตย
๒. ส่งเสริมการทำงานร่วมกันในทุกภาคฝ่ายทั้งภาครัฐราชการและเอกชน
๓. ส่งเสริมองค์กรตรวจสอบภาคประชาชน
๔. บริการประชาชนด้วยความรวดเร็วและโปร่งใส
๕. ส่งเสริมการมีส่วนร่วมและการบูรณาการแบบพหุภาคีและจริยธรรม คุณธรรม

ยุทธศาสตร์ที่ ๗ การพัฒนาโครงสร้างพื้นฐานและระบบสาธารณูปโภคให้อยู่ในเกณฑ์ที่ดีได้มาตรฐาน
เป้าประสงค์

๑. มีโครงสร้างพื้นฐาน ระบบสาธารณูปโภคที่ดีขึ้นและก่อให้เกิดประโยชน์แก่ประชาชนอย่างสูงสุด
๒. ส่งเสริมการจัดระบบผังเมืองรวม กำหนดเขตพื้นที่ในการก่อสร้างต่าง ๆ

กลยุทธ์

๑. ก่อสร้างและปรับปรุงโครงสร้างพื้นฐานให้เป็นไปตามมาตรฐาน
๒. ปรับปรุงสาธารณูปโภค สาธารณูปการ ให้มีมาตรฐานครอบคลุมทั้งจังหวัด

๓. การจัดทำผังเมืองรวม ระบบการคมนาคมและการขนส่ง
๔. ส่งเสริมกิจกรรมประชาพิจารณ์ ก่อเกิดกระบวนการในการจัดทำโครงการกิจกรรมต่าง ๆ
๕. ส่งเสริมการติดตามประเมินผลในรูปแบบงานวิจัย ฯลฯ

(๒) ยุทธศาสตร์ขององค์กรปกครองส่วนท้องถิ่น

๑) วิสัยทัศน์

องค์การบริหารส่วนตำบลหัวเขา ได้กำหนดวิสัยทัศน์ในการพัฒนาองค์การบริหารส่วนตำบลหัวเขา คือ “การบริหารยึดหลักธรรมาภิบาล อนุรักษ์สืบสานงานประเพณี สร้างรากฐานระบบสาธารณสุขปึกแผ่นที่ดี ประชาชนมีคุณภาพชีวิต บนวิถีพอเพียง”

พันธกิจ ขององค์การบริหารส่วนตำบลหัวเขา ดังนี้

๑. ปรับปรุงและพัฒนาระบบสาธารณสุขปึกแผ่น ให้ได้มาตรฐานเพียงพอต่อความต้องการของประชาชน เพื่อรองรับการขยายตัวของเมืองไทยในอนาคต และเศรษฐกิจของท้องถิ่น
๒. การส่งเสริมและสนับสนุนให้ประชาชนมีรายได้เพิ่มขึ้น
๓. การส่งเสริมและพัฒนาศักยภาพของคนของคนและชุมชนเข้มแข็งในการพึ่งพาตนเอง
๔. การปรับปรุงการพัฒนาการศึกษา การสาธารณสุข ตลอดจนอนุรักษ์ศิลปวัฒนธรรมอันดีงาม และภูมิปัญญาของท้องถิ่น
๕. ปรับปรุงและพัฒนาการบริหารจัดการที่ดี โดยประชาชนมีส่วนร่วมในการตัดสินใจการวางแผน
๖. การจัดการทรัพยากรธรรมชาติ และสิ่งแวดล้อมเพื่อการพัฒนาที่ยั่งยืน

จุดมุ่งหมายเพื่อการพัฒนา

๑. ประชาชนได้รับการสาธารณสุขปึกแผ่น สาธารณูปการ และโครงสร้างพื้นฐานครบถ้วน
๒. ประชาชนประกอบอาชีพเสริม และมีรายได้เพียงพอ
๓. ยกระดับคุณภาพของประชาชนให้ทั่วถึง รวมทั้งปลูกฝังและส่งเสริมคุณธรรม จริยธรรม
๔. ปรับปรุง และพัฒนาการศึกษา
๕. การดำเนินการให้ประชาชนมีสุขภาพอนามัยดีถ้วนหน้า
๖. พัฒนาประสิทธิภาพการบริหารและการจัดการ
๗. การดำเนินการให้เกิดความปลอดภัยในชีวิต และทรัพย์สินของประชาชน
๘. ส่งเสริม และสนับสนุนให้เกิดความร่วมมือระหว่างประชาชน หน่วยงานของรัฐ เอกชน และอื่น ๆ เป็นการดำเนินงานแบบบูรณาการ (Integration)
๙. มีการบริหารจัดการด้านทรัพยากรธรรมชาติ และสิ่งแวดล้อมที่ดี เพื่อการพัฒนาที่ยั่งยืน และเป็นระบบ
๑๐. พิจารณาให้เป็นเมืองน่าอยู่มีความสะอาดเป็นระเบียบเรียบร้อย มีภูมิทัศน์ที่สวยงาม

๒) ยุทธศาสตร์

องค์การบริหารส่วนตำบลหัวเขา ได้กำหนดยุทธศาสตร์ และแนวทางการพัฒนาที่ยั่งยืน และเป็นระบบสภาพปัญหาความต้องการและศักยภาพ ความพร้อมขององค์การบริหารส่วนตำบลในด้านการจัดสรรงบประมาณเพื่อการพัฒนาและยังเป็นการสอดคล้องกับนโยบายของรัฐบาล แผนพัฒนาจังหวัด ซึ่งได้กำหนดยุทธศาสตร์การพัฒนาในด้านต่างๆ ดังนี้

ยุทธศาสตร์ที่ ๑ การพัฒนาโครงสร้างพื้นฐานและระบบสาธารณสุขปึกแผ่นให้อยู่ในเกณฑ์ที่ดีได้มาตรฐาน

แนวทางการพัฒนา

๑. ก่อสร้าง ปรับปรุง บำรุงรักษาและพัฒนาด้านโครงสร้างพื้นฐาน รวมทั้งด้านสาธารณสุขปึกแผ่นและสาธารณูปการ

๒. ปรับปรุงและพัฒนาแหล่งน้ำเพื่อการอุปโภค บริโภค ตลอดจนแหล่งน้ำทางการเกษตรให้อยู่ในสภาพใช้งานได้ อย่างพอเพียงและทั่วถึง

แผนงาน

๑. แผนงานอุตสาหกรรมและการโยธา
๒. แผนงานการเกษตร

ยุทธศาสตร์ที่ ๒ การยกระดับคุณภาพชีวิต และความปลอดภัยในชีวิตและทรัพย์สิน

แนวทางการพัฒนา

๑. การรณรงค์ป้องกันและควบคุมในเรื่องของยาเสพติด โรคติดต่อ ตลอดจนการส่งเสริมสุขภาพอนามัย
๒. ส่งเสริม สนับสนุนให้ประชาชนมีการออกกำลังกายอย่างสม่ำเสมอ และจัดให้มีสถานที่พักผ่อนหย่อนใจ
๓. สงเคราะห์เด็ก สตรี ผู้สูงอายุ ผู้ด้อยโอกาสทางสังคม ผู้พิการ และผู้ป่วยเอดส์
๔. การบรรเทาความเดือดร้อนแก่ผู้ประสบภัย
๕. ส่งเสริมและสนับสนุนการสร้างความสงบเรียบร้อยในชุมชน
๖. ส่งเสริมและสนับสนุนกลุ่มอาชีพให้มีความเข้มแข็งอย่างยั่งยืน
๗. ส่งเสริม สนับสนุน และพัฒนาการเพิ่มมูลค่าผลิตภัณฑ์ทางการเกษตร
๘. ส่งเสริมสนับสนุนการแก้ไขปัญหาความยากจนตามแนวทางเศรษฐกิจพอเพียง

แผนงาน

๑. แผนงานการรักษาความสงบภายใน
๒. แผนงานสาธารณสุข
๓. แผนงานสังคมสงเคราะห์
๔. แผนงานสร้างความเข้มแข็งของชุมชน
๕. แผนงานการศาสนาวัฒนธรรมและนันทนาการ
๖. แผนงานการเกษตร

ยุทธศาสตร์ที่ ๓ การขยายโอกาสและคุณภาพในการศึกษาให้ตรงกับความต้องการของประชาชน

แนวทางการพัฒนา

๑. การส่งเสริมและสนับสนุนการศึกษา
๒. การส่งเสริมองค์ความรู้ด้านภาษาต่างประเทศ

แผนงาน

๑. แผนงานการศึกษา

ยุทธศาสตร์ที่ ๔ การส่งเสริมงานประเพณี วัฒนธรรม และการท่องเที่ยว

แนวทางการพัฒนา

๑. ส่งเสริม สนับสนุน อนุรักษ์ฟื้นฟูศาสนา ศิลปวัฒนธรรมและประเพณีอันดีงามของท้องถิ่น

แผนงาน

๑. แผนงานการศาสนาวัฒนธรรมและนันทนาการ

ยุทธศาสตร์ที่ ๕ การส่งเสริมบริหารจัดการทรัพยากรธรรมชาติและสิ่งแวดล้อม

แนวทางการพัฒนา

๑. สร้างจิตสำนึก อนุรักษ์ ป้องกัน ฟื้นฟูทรัพยากรธรรมชาติและสิ่งแวดล้อม
๒. ปรับปรุงสภาพแวดล้อมของท้องถิ่นให้มีความเหมาะสม

๓. ส่งเสริมและพัฒนาธรรมชาติในท้องถิ่นให้เป็นแหล่งท่องเที่ยว

แผนงาน

๑. แผนงานเคหะและชุมชน
๒. แผนงานการเกษตร

ยุทธศาสตร์ที่ ๖ การนำการเปลี่ยนแปลงด้านการบริหารและบริการเพื่อประโยชน์ของประชาชน

แนวทางการพัฒนา ๑. ส่งเสริมบทบาทการมีส่วนร่วมของประชาชน กระบวนการประชาสังคม ตลอดจนการเพิ่มช่องทางการรับรู้ข้อมูลข่าวสารให้กับประชาชน

๒. ส่งเสริมสนับสนุนการพัฒนาบุคลากร
๓. การเพิ่มประสิทธิภาพการปฏิบัติราชการ และการบริการประชาชนโดยยึดหลักธรรมาภิบาล

แผนงาน

- ๖.๑ แผนงานบริหารงานทั่วไป
- ๖.๒ แผนงานการรักษาความสงบภายใน
- ๖.๓ แผนงานสร้างความเข้มแข็งของชุมชน

๓) เป้าประสงค์

องค์การบริหารส่วนตำบลหัวเขา มุ่งหวังเป็นอย่างยิ่งที่จะพัฒนาท้องถิ่นให้เจริญก้าวหน้า ซึ่งจะส่งผลทำให้ประชาชนมีความเป็นอยู่ที่ดีและสะดวกสบายมากยิ่งขึ้น จึงได้กำหนดเป้าประสงค์เพื่อให้สามารถดำเนินการจัดกิจกรรมต่าง ๆ บรรลุตามพันธกิจและวิสัยทัศน์ที่กำหนด ดังนี้

- ๑) ประชาชนได้ใช้การสาธารณูปโภค สาธารณูปการ และโครงสร้างพื้นฐานครบถ้วนได้มาตรฐาน และเพียงพอต่อความต้องการของประชาชน
- ๒) เศรษฐกิจชุมชนมีความเข้มแข็ง มีศักยภาพในการพัฒนาอาชีพ ประชาชนมีรายได้เพิ่มขึ้น
- ๓) ยกระดับคุณภาพของประชาชนให้ทั่วถึง รวมถึงด้านสวัสดิการสังคม
- ๔) การดำเนินการให้ประชาชนมีสุขภาพอนามัยดีถ้วนหน้า การส่งเสริมด้านกีฬา นันทนาการและสาธารณสุขมีประสิทธิภาพ
- ๕) การดำเนินการให้เกิดความปลอดภัยในชีวิต และทรัพย์สินของประชาชน
- ๖) ปรับปรุง ส่งเสริม สนับสนุนและพัฒนาระบบการศึกษา
- ๗) ทำนุบำรุงศาสนา อนุรักษ์และฟื้นฟูศิลปวัฒนธรรม จารีตประเพณี และภูมิปัญญาท้องถิ่น
- ๘) มีการบริหารจัดการด้านทรัพยากรธรรมชาติและสิ่งแวดล้อมที่ดี การดูแลรักษา เพื่อการพัฒนาที่ยั่งยืนและเป็นระบบ
- ๙) ปลุกฝังและส่งเสริมคุณธรรม จริยธรรม
- ๑๐) พัฒนาประสิทธิภาพการบริหารและการจัดการ การส่งเสริมประชาธิปไตย ความเสมอภาค สิทธิเสรีภาพของประชาชน ส่งเสริมกระบวนการการมีส่วนร่วมและความร่วมมือของทุกภาคส่วนในการพัฒนาท้องถิ่น

๔) ตัวชี้วัด

ยุทธศาสตร์ที่ ๑ การพัฒนาโครงสร้างพื้นฐานและระบบสาธารณูปโภคให้อยู่ในเกณฑ์ที่ดีได้มาตรฐาน

- ตัวชี้วัด** ๑) ร้อยละของประชาชนในพื้นที่ได้ใช้เส้นทางคมนาคมที่ได้มาตรฐาน สะดวก ปลอดภัย
- ๒) ร้อยละของครัวเรือนที่มีน้ำใช้เพื่อการอุปโภค บริโภค อย่างเพียงพอ

ยุทธศาสตร์ที่ ๒ การยกระดับคุณภาพชีวิต และความปลอดภัยในชีวิตและทรัพย์สิน

- ตัวชี้วัด** ๑) ร้อยละของ อปพร. ที่เข้าร่วมอบรมความรู้ทักษะด้านการป้องกันและบรรเทาสาธารณภัย
- ๒) ร้อยละของประชาชนที่ได้รับบาดเจ็บหรือเสียชีวิตจากภัยธรรมชาติ ได้รับการช่วยเหลือและแก้ไขปัญหาความเดือดร้อน

- ๓) ร้อยละของกลุ่มเป้าหมายที่ให้ความรู้ การเข้าถึงข้อมูลด้านสุขภาพ การป้องกันโรค การส่งเสริมสุขภาพ และการฟื้นฟู
- ๔) ร้อยละของประชาชนที่ได้รับความรู้ และเพิ่มทักษะในการประกอบอาชีพ
- ๕) ร้อยละของผู้สูงอายุ คนพิการ ผู้ป่วยเอดส์ และผู้ด้อยโอกาส ได้เข้าถึงสวัสดิการ และมีคุณภาพชีวิตที่ดีขึ้น

ยุทธศาสตร์ที่ ๓ การขยายโอกาสและคุณภาพในการศึกษาให้ตรงกับความต้องการของประชาชน

ตัวชี้วัด ๑) ร้อยละของนักเรียนในพื้นที่ ได้รับการส่งเสริมด้านการศึกษา และมีพัฒนาการที่ดีตามวัย

ยุทธศาสตร์ที่ ๔ การส่งเสริมงานประเพณี วัฒนธรรม และการท่องเที่ยว

ตัวชี้วัด ๑) จำนวนครั้งที่จัดกิจกรรมส่งเสริมศาสนา ศิลปวัฒนธรรม จารีตประเพณี และภูมิปัญญาท้องถิ่น

ยุทธศาสตร์ที่ ๕ การส่งเสริมบริหารจัดการทรัพยากรธรรมชาติและสิ่งแวดล้อม

ตัวชี้วัด ๑) ร้อยละของประชาชนมีจิตสำนึกในการอนุรักษ์พลังงานทรัพยากรธรรมชาติและสิ่งแวดล้อมอย่างยั่งยืน

๒) ร้อยละของประชาชนมีส่วนร่วมในการอนุรักษ์ทรัพยากรธรรมชาติและสิ่งแวดล้อม

ยุทธศาสตร์ที่ ๖ การนำการเปลี่ยนแปลงด้านการบริหารและบริการเพื่อประโยชน์ของประชาชน

ตัวชี้วัด ๑) ร้อยละของประชาชนที่มีความพึงพอใจต่อผลการดำเนินงานของ อบต. ในระดับมาก ร้อยละ ๘๐ ขึ้นไป

๒) ร้อยละของนักเรียน เยาวชน และประชาชนในพื้นที่ ได้รับการส่งเสริมด้านคุณธรรม จริยธรรม

๓) ร้อยละของสัดส่วนประชาคมท้องถิ่น ที่มีส่วนร่วมในการจัดทำแผนพัฒนาท้องถิ่น

๕) เป้าหมาย

ยุทธศาสตร์ที่ ๑ การพัฒนาโครงสร้างพื้นฐานและระบบสาธารณูปโภคให้อยู่ในเกณฑ์ที่ดีได้มาตรฐาน

เป้าหมาย ๑) การก่อสร้าง ปรับปรุง บำรุงรักษาโครงสร้างพื้นฐานต่าง ๆ เช่น ถนน ประปา ไฟฟ้า-สาธารณะ รางระบายน้ำ คูส่งน้ำ ฯลฯ อย่างทั่วถึง

๒) ขุดลอกคูคลอง สร้างแหล่งน้ำ และเก็บกักน้ำเพื่อการเกษตร

ยุทธศาสตร์ที่ ๒ การยกระดับคุณภาพชีวิต และความปลอดภัยในชีวิตและทรัพย์สิน

เป้าหมาย ๑) การส่งเสริมการประกอบอาชีพ การรักษาความสงบเรียบร้อย การป้องกันและระงับ-โรคติดต่อและการส่งเสริมสุขภาพ

๒) ประชาชนมีคุณภาพชีวิตที่ดี มีศักยภาพและมีรายได้เพียงพอ สามารถพึ่งพาตนเองได้

ยุทธศาสตร์ที่ ๓ การขยายโอกาสและคุณภาพในการศึกษาให้ตรงกับความต้องการของประชาชน

เป้าหมาย ๑) ปรับปรุง ส่งเสริม สนับสนุนและพัฒนาระบบการศึกษา

ยุทธศาสตร์ที่ ๔ การส่งเสริมงานประเพณี วัฒนธรรม และการท่องเที่ยว

เป้าหมาย ๑) ส่งเสริมงานประเพณี วัฒนธรรมและการท่องเที่ยวในพื้นที่ตำบลหัวเขา ให้คงอยู่ตลอดไป

ยุทธศาสตร์ที่ ๕ การส่งเสริมบริหารจัดการทรัพยากรธรรมชาติและสิ่งแวดล้อม

เป้าหมาย ๑) ส่งเสริมบริหารจัดการทรัพยากรธรรมชาติและสิ่งแวดล้อมในพื้นที่ตำบลหัวเขา

ยุทธศาสตร์ที่ ๖ การนำการเปลี่ยนแปลงด้านการบริหารและบริการเพื่อประโยชน์ของประชาชน

เป้าหมาย ๑) ส่งเสริมการบริหารงานตามหลักธรรมาภิบาล และการมีส่วนร่วมของประชาชน

๖) กลยุทธ์

ยุทธศาสตร์ที่ ๑ การพัฒนาโครงสร้างพื้นฐานและระบบสาธารณูปโภคให้อยู่ในเกณฑ์ที่ดีได้มาตรฐาน

- กลยุทธ์ ๑)** ก่อสร้าง ปรับปรุง ซ่อมแซม บำรุงรักษาถนน สะพาน อาคาร ลานตากพืชผล รางระบายน้ำ
๒) ก่อสร้าง ปรับปรุง บำรุงรักษาระบบประปา ไฟฟ้า และพัฒนาแหล่งน้ำอุปโภค บริโภค
 ขุดลอกคู - คลอง ดาดคอนกรีต

ยุทธศาสตร์ที่ ๒ การยกระดับคุณภาพชีวิต และความปลอดภัยในชีวิตและทรัพย์สิน

- กลยุทธ์ ๑)** การรักษาความสงบเรียบร้อยและความปลอดภัยในชีวิตและทรัพย์สิน
๒) การส่งเสริมการป้องกันและบรรเทาสาธารณภัย
๓) วางมาตรการในการป้องกันโรคติดต่อและไม่ติดต่อ รวมทั้งฟื้นฟูดูแล
๔) พัฒนาคุณภาพชีวิตประชาชน
๕) การป้องกันและแก้ไขปัญหาเสพติด
๖) การส่งเสริมสุขภาพประชาชน

ยุทธศาสตร์ที่ ๓ การขยายโอกาสและคุณภาพในการศึกษาให้ตรงกับความต้องการของประชาชน

- กลยุทธ์ ๑)** ส่งเสริมการศึกษาการเรียนรู้ในระดับปฐมวัยและการศึกษาขั้นพื้นฐาน

ยุทธศาสตร์ที่ ๔ การส่งเสริมงานประเพณี วัฒนธรรม และการท่องเที่ยว

- กลยุทธ์ ๑)** สนับสนุนส่งเสริมศาสนา ศิลปวัฒนธรรม จารีตประเพณี และภูมิปัญญาท้องถิ่น

ยุทธศาสตร์ที่ ๕ การส่งเสริมบริหารจัดการทรัพยากรธรรมชาติและสิ่งแวดล้อม

- กลยุทธ์ ๑)** การพัฒนาระบบการจัดการขยะมูลฝอยและสิ่งปฏิกูล
๒) สร้างจิตสำนึกและความตระหนักในการจัดการทรัพยากรธรรมชาติและสิ่งแวดล้อม

ยุทธศาสตร์ที่ ๖ การนำการเปลี่ยนแปลงด้านการบริหารและบริการเพื่อประโยชน์ของประชาชน

- กลยุทธ์ ๑.** ส่งเสริมสนับสนุน พัฒนาระบบการบริหารจัดการให้มีมาตรฐาน สะดวกรวดเร็ว
๒. ประชาชนมีคุณธรรมและยึดมั่นธรรมาภิบาล
๓. การส่งเสริมการมีส่วนร่วมของประชาชน

๗) จุดยืนทางยุทธศาสตร์

เป็นการดำเนินการภายใต้สถานการณ์และความเสี่ยง ซึ่งเกิดขึ้นจากการเปลี่ยนแปลงในจังหวัด และภายในประเทศ โดยเฉพาะความเคลื่อนไหวทางการเมืองในระดับประเทศ ที่มีผลกระทบต่อเศรษฐกิจ สังคม และการเปลี่ยนแปลงของสภาพภูมิอากาศ ส่งผลกระทบอย่างชัดเจนต่อองค์การบริหารส่วนตำบล ดังนั้น ทิศทางการบริหารจัดการตำบลจึงต้องสร้างความเข้มแข็งอย่างยั่งยืนโดยให้ความสำคัญกับการพัฒนาโครงสร้างพื้นฐานและระบบสาธารณูปโภค การพัฒนาด้านการศึกษา เศรษฐกิจภายในตำบล เพื่อเป็นฐานรากในการพัฒนาเสริมสร้างความเข้มแข็งของกลุ่มอาชีพ และภาคการเกษตร ขณะเดียวกันจำเป็นต้องปรับตัวในการเชื่อมโยงกับระบบเศรษฐกิจระดับจังหวัด ภูมิภาคและระดับประเทศ การเตรียมความพร้อมด้านโครงสร้างพื้นฐาน ระบบคมนาคมขนส่งที่ต้องก้าวไปพร้อมกับการยกระดับคุณภาพคน การเสริมสร้างองค์ความรู้ การพัฒนาเทคโนโลยีนวัตกรรมและความคิดสร้างสรรค์ ให้เป็นพลังขับเคลื่อนพัฒนาเศรษฐกิจและสังคมของตำบล

การส่งเสริมและพัฒนาอาชีพอย่างยั่งยืน (Enhancing the efficiency and Development of occupational sustainable) การพัฒนาและปรับปรุงโครงสร้างพื้นฐาน ไม่ว่าจะเป็นเส้นทางคมนาคม ประปา ไฟฟ้าและสาธารณูปการ ทรัพยากรธรรมชาติและสิ่งแวดล้อม แหล่งน้ำเพื่อการเกษตร คือการเตรียมความพร้อมอำนวยความสะดวกในการขนส่งสินค้าเกษตร การส่งเสริมอาชีพ กลุ่มอาชีพ ทั้งอาชีพหลัก โดยเฉพาะเกษตรกร

การกำหนดจุดยืนทางยุทธศาสตร์ขององค์การบริหารส่วนตำบลหัวเขา กำหนดการพัฒนาครอบคลุมกิจกรรมต่าง ๆ ที่เกี่ยวข้องกับยุทธศาสตร์ขององค์การบริหารส่วนตำบลหัวเขา ทั้ง ๖ ยุทธศาสตร์

๔) ความเชื่อมโยงของยุทธศาสตร์ในภาพรวม (เชื่อมโยงยุทธศาสตร์ชาติ ๒๐ ปี/แผนพัฒนาเศรษฐกิจและสังคมแห่งชาติ ฉบับที่ ๑๓/เป้าหมายการพัฒนาที่ยั่งยืน SDGs/แผนพัฒนาภาคกลางและพื้นที่กรุงเทพมหานคร พ.ศ. ๒๕๖๐ - ๒๕๖๕ (ฉบับทบทวน)/แผนพัฒนากลุ่มจังหวัดภาคกลางตอนล่าง ๑ (กาญจนบุรี ราชบุรี สุพรรณบุรี) พ.ศ. ๒๕๖๖ - ๒๕๗๐/แผนพัฒนาจังหวัดสุพรรณบุรี พ.ศ. ๒๕๖๖ - ๒๕๗๐/ยุทธศาสตร์การพัฒนาขององค์กรปกครองส่วนท้องถิ่นในเขตจังหวัดสุพรรณบุรี (พ.ศ. ๒๕๖๖ - ๒๕๗๐) /แผนพัฒนาท้องถิ่น (พ.ศ.๒๕๖๖ - ๒๕๗๐) แกไข ครั้งที่ ๑/๒๕๖๖ องค์การบริหารส่วนตำบลหัวเขา อ.เดิมบางนางบวช จ.สุพรรณบุรี)

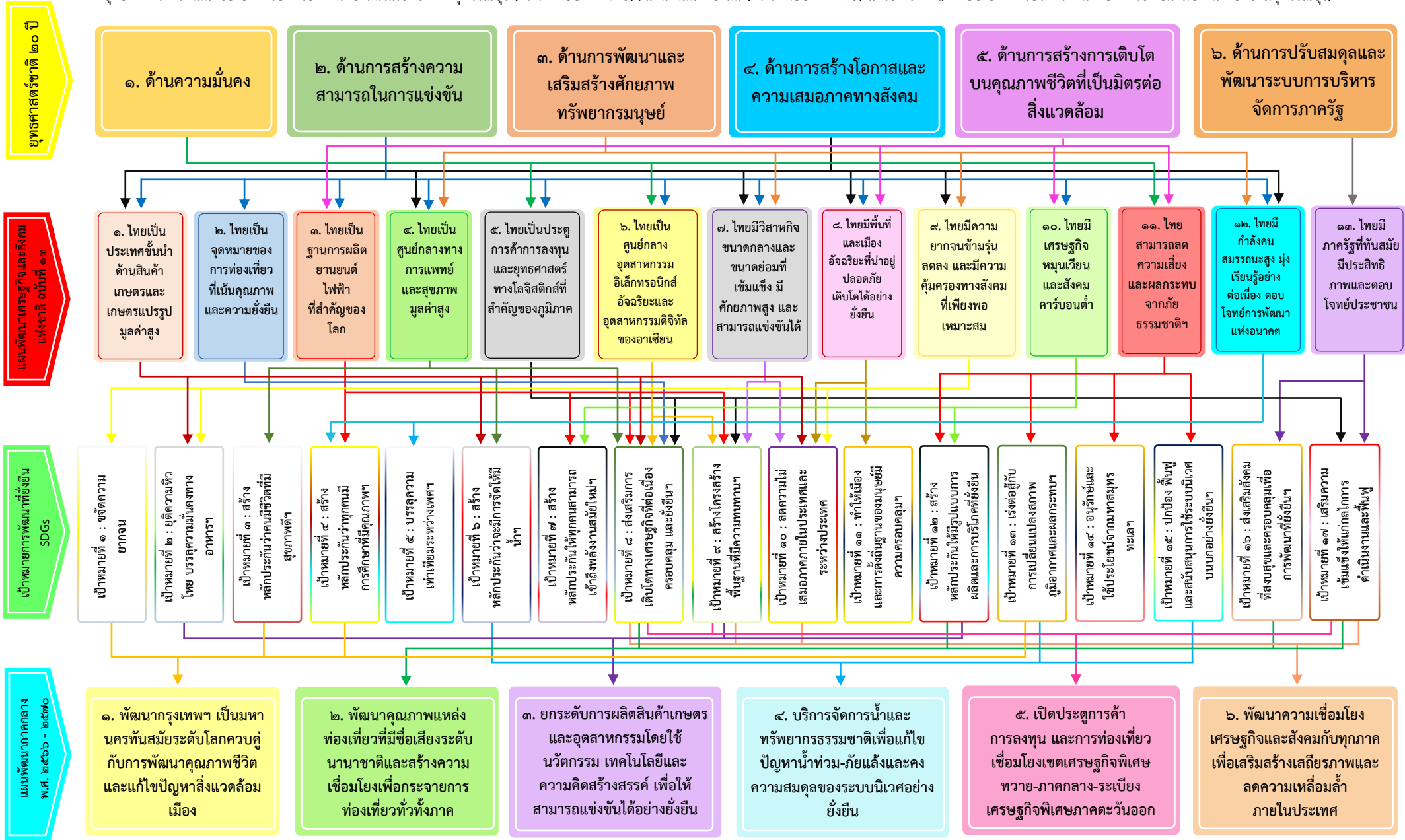

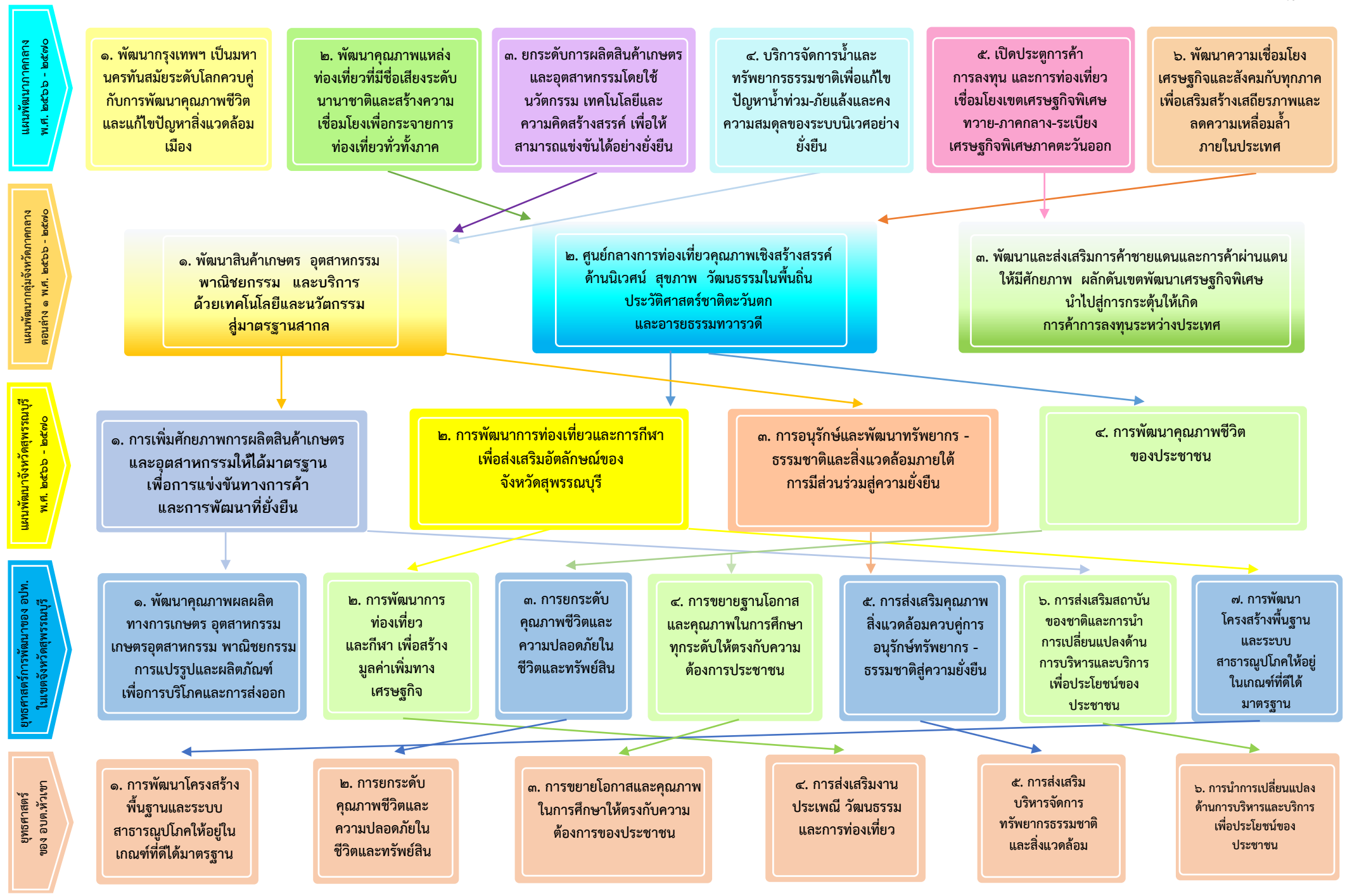

“การบริหารยืดหลักธรรมาภิบาล อนุรักษ์สืบสานงานประเพณี สร้างรากฐานระบบสาธารณสุขปโภคที่ดี ประชาชนมีคุณภาพชีวิตบนวิถีพอเพียง”

วิสัยทัศน์ ขององค์การบริหารส่วน ตำบลหัวเขา

ยุทธศาสตร์ ขององค์การบริหาร ส่วนตำบลหัวเขา

เป้าประสงค์ ขององค์การบริหาร ส่วนตำบลหัวเขา

กลยุทธ์ ขององค์การบริหารส่วน ตำบลหัวเขา

แผนงาน

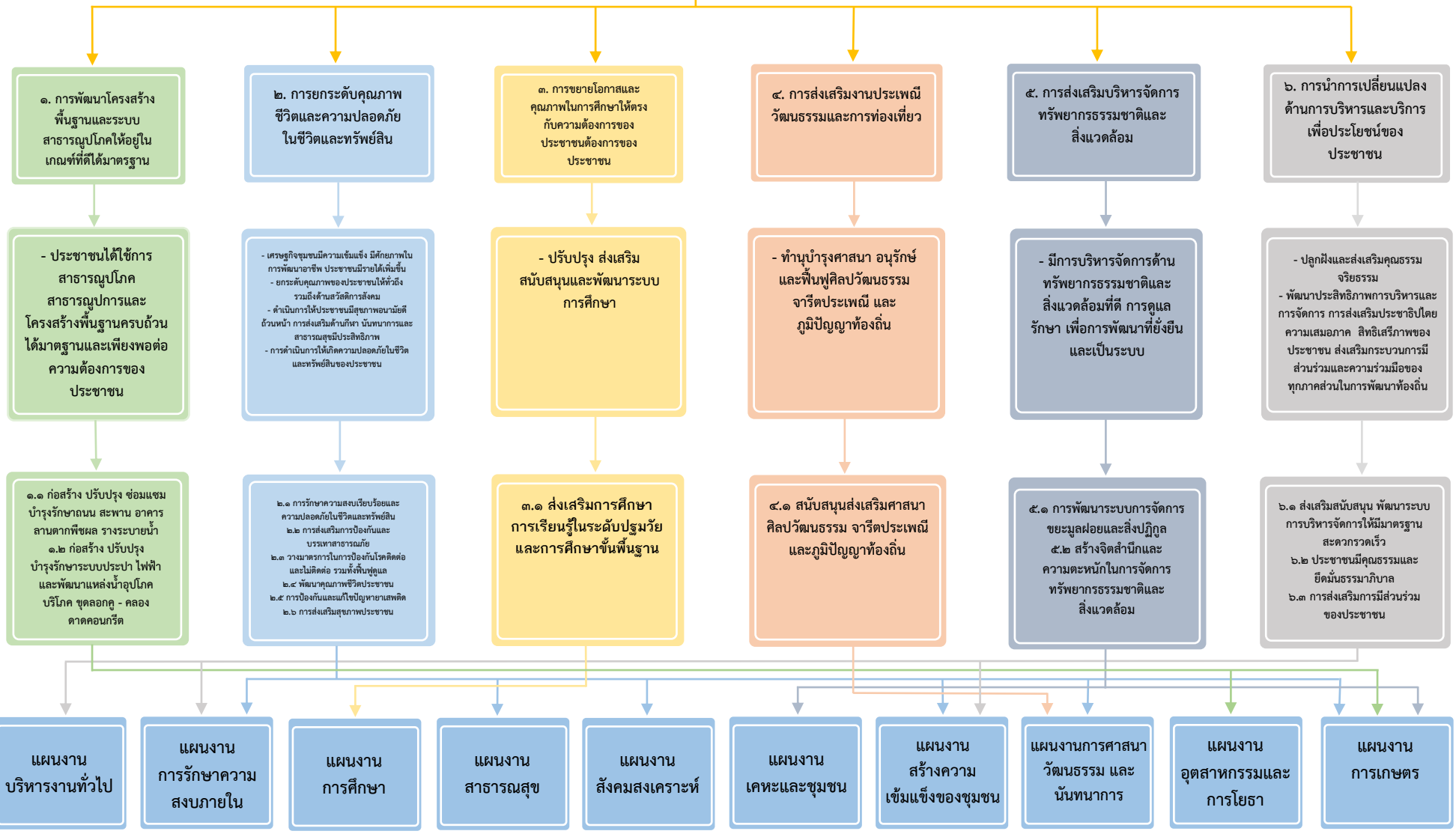

(๓) การวิเคราะห์เพื่อพัฒนาท้องถิ่น

๓.๑ การวิเคราะห์กรอบการจัดทำยุทธศาสตร์ขององค์กรปกครองส่วนท้องถิ่น

การวิเคราะห์ศักยภาพ SWOT

เพื่อประสิทธิภาพการพัฒนาท้องถิ่นในปัจจุบัน และโอกาสในการพัฒนาในอนาคตขององค์การบริหารส่วนตำบลหัวเขา เป็นการประเมินถึงโอกาสและภาวะคุกคามหรือข้อจำกัดเป็นสภาวะแวดล้อมภายนอกที่มีผลต่อการพัฒนาท้องถิ่น รวมถึงจุดแข็งและจุดอ่อนของท้องถิ่น อันเป็นสภาวะแวดล้อมภายในขององค์การบริหารส่วนท้องถิ่น โดยใช้เทคนิคการ SWOT analysis เพื่อพิจารณาศักยภาพการพัฒนาขององค์การบริหารส่วนตำบลหัวเขาในภาพรวมดังนี้

จุดแข็ง (Strength - S)

- (๑) ผู้นำชุมชน มีศักยภาพ
- (๒) สภาพพื้นที่เป็นที่ราบลุ่มเหมาะแก่การเกษตร มีแหล่งน้ำใช้เพื่อการเกษตรอย่างเพียงพอตลอดปี
- (๓) เส้นทางคมนาคมสามารถเดินทางได้สะดวก
- (๔) อยู่ใกล้บริเวณแหล่งท่องเที่ยวบึงฉวาก
- (๕) มีงานประเพณีท้องถิ่นที่ได้รับการยอมรับตามนโยบายการท่องเที่ยวของจังหวัดสุพรรณบุรี (ประเพณีตักบาตรเทโววัดหัวเขา)

จุดอ่อน (Weakness - W)

- (๑) ประชาชนยังขาดความเข้าใจในการมีส่วนร่วมทางการเมืองระดับท้องถิ่น
- (๒) บางฤดูกาลเกิดปัญหาน้ำท่วมในเขตพื้นที่ตำบล
- (๓) จากสภาพเศรษฐกิจในปัจจุบัน ทำให้วัฒนธรรมชุมชนแบบเกื้อกูลซึ่งกันและกัน ลดน้อยลงไป

โอกาส (Opportunity - O)

- (๑) ยุทธศาสตร์จังหวัดสุพรรณบุรี เอื้อประโยชน์ต่อการส่งเสริมผลิตภัณฑ์ระดับตำบล
- (๒) เนื่องจากพื้นที่เป็นแหล่งท่องเที่ยว สามารถขยายการจำหน่ายสินค้าอื่น ๆ ได้เป็นอย่างดี
- (๓) สามารถประชาสัมพันธ์ศักยภาพของตำบลผ่านสื่อวิทยุชุมชนระดับอำเภอ

อุปสรรค (Threat - T)

- (๑) สภาพเศรษฐกิจปัจจุบัน ทำให้กำลังซื้อของประชาชนลดลง
- (๒) พื้นที่ตำบลเป็นทางผ่านสู่แหล่งท่องเที่ยวอื่น ไม่ใช่จุดท่องเที่ยวหลัก
- (๓) หน่วยงานของรัฐบาลการประชาสัมพันธ์ให้ประชาชนจังหวัดอื่น ๆ ได้รับทราบอย่างชัดเจน

ปัจจัยและสถานการณ์การเปลี่ยนแปลงที่มีผลต่อการพัฒนา

๑) ด้านโครงสร้างพื้นฐาน ด้านสาธารณูปโภค และสาธารณูปการ

ผลการพัฒนาขององค์การบริหารส่วนตำบลในปีที่ผ่านมาได้มีการพัฒนาและช่วยแก้ปัญหาความเดือดร้อนและบรรเทาความต้องการของประชาชนในด้านโครงสร้างพื้นฐานด้านสาธารณูปโภคด้านแหล่งน้ำได้ระดับหนึ่ง เนื่องจากมีข้อจำกัดด้านงบประมาณประกอบกับต้องรับผิดชอบพื้นที่ครอบคลุมทั้งองค์การบริหารส่วนตำบล จึงไม่สามารถแก้ไขปัญหาดังกล่าวให้หมดไปเพราะต้องใช้งบประมาณจำนวนมาก แต่ความต้องการของประชาชนด้านนี้มีอีกจำนวนมาก เช่น การก่อสร้าง ปรับปรุง ซ่อมแซมถนนและอื่น ๆ ภายในชุมชนหมู่บ้าน การขยายเขตไฟฟ้า ระบบประปา แหล่งน้ำเพื่อการเกษตรทำให้ไม่สามารถดำเนินการได้อย่างทั่วถึงพื้นที่ตามแผนพัฒนาที่กำหนดไว้ จึงนำสภาพปัญหาและความต้องการที่เคยเสนอมา และดำเนินการจัดทำประชาคมเสนอปัญหาและความต้องการ บรรจุเข้าแผนพัฒนาท้องถิ่นขององค์การบริหารส่วนตำบลเพื่อแก้ไขปัญหาความต้องการของประชาชนในปีต่อ ๆ ไป

๒) ด้านเศรษฐกิจ

รัฐบาลแก้ไขปัญหาด้านเศรษฐกิจมาโดยตลอด แต่ก็ไม่สามารถแก้ไขปัญหาทางด้านนี้ให้หมดไป เนื่องจากภาวะเศรษฐกิจตกต่ำต่อเนื่องมาหลายปี พืชผลทางการเกษตรตกต่ำ ขาดเงินทุนหมุนเวียนในภาคอุตสาหกรรม ต้องลดการผลิต ลดคนงาน ทำให้คนว่างงานเพิ่มมากขึ้น ไม่มีรายได้เลี้ยงครอบครัว องค์การบริหารส่วนตำบลได้มีการส่งเสริมอาชีพต่าง ๆ ให้ราษฎรมีรายได้เสริม เพื่อเพิ่มรายได้ให้กับครอบครัว สนับสนุนให้ประชาชนดำเนินงานตามแนวเศรษฐกิจพอเพียง ส่งเสริมการประกอบอาชีพให้กับราษฎรได้พัฒนาฝีมือและมีศูนย์จำหน่ายให้แก่เกษตรกร กลุ่มอาชีพ นำสินค้ามาจำหน่ายและพัฒนาด้านเศรษฐกิจในทุกรูปแบบเพื่อสร้างชุมชนให้เข้มแข็งต่อไปในอนาคต

๓) ด้านสังคม

ผลกระทบทางด้านสังคมที่ผ่านมาและการแพร่ระบาดของยาเสพติดในปัจจุบัน ทำให้คุณภาพชีวิตของประชาชนไม่ดีเท่าที่ควร ขาดการป้องกัน รักษา และการดูแลสุขภาพอนามัยของตนเอง ขาดโอกาสทางการศึกษา รวมทั้งสวัสดิการและกิจกรรมนันทนาการไม่เพียงพอ องค์การบริหารส่วนตำบล จึงได้มีการส่งเสริมความรู้และป้องกันการระบาดของยาเสพติดทั้งในเชิงรุกและเชิงรับ รมณรงค์ส่งเสริมหมู่บ้านปลอดยาเสพติดพัฒนาคุณภาพชีวิตคนชรา ส่งเสริมให้เยาวชนและประชาชนใช้เวลาว่างให้เป็นประโยชน์ สร้างความเข้มแข็ง

๔) ด้านการศึกษา ศาสนาและวัฒนธรรม

ปัจจุบันปัญหาด้านการศึกษาเป็นปัญหาที่สำคัญที่จะต้องเร่งเสริมสร้างการเรียนรู้ให้แก่ประชากรเพื่อเป็นการพัฒนาศักยภาพของประชากรให้มีคุณภาพ สามารถพัฒนาตนเองให้เข้ากับยุคและสังคมที่เปลี่ยนแปลงตลอดเวลา หากไม่มีการส่งเสริมการเรียนรู้จะทำให้ประชากรตกเป็นผู้ด้อยโอกาสทางสังคมมีทางเลือกในการดำเนินชีวิตน้อยลงจึงจำเป็นต้องมีการส่งเสริมการเรียนรู้ในทุกระดับตลอดจนรักษาขนบธรรมเนียมประเพณีที่เป็นเอกลักษณ์ของชุมชนให้คงอยู่ตลอดไป

๕) ด้านผังเมือง

ลักษณะเขตพื้นที่ตำบลหัวเขา มีเนื้อที่ ๖๕.๖๕ ตารางกิโลเมตร การเดินทางไปในสถานที่ต่าง ๆ สามารถเดินทางได้ง่าย บ้านเรือนของประชาชนมีความเป็นระเบียบ บ้านเรือนที่อยู่ใกล้ถนนได้ก่อสร้างเข้ามาชิดถนนมากเกินไป มีการปลูกพืชล้มลุกนอกเขตพื้นที่ตนเอง ทำให้รถที่สัญจรไปมา มองไม่เห็น มีอุบัติเหตุเกิดขึ้นบ้าง องค์การบริหารส่วนตำบลหัวเขามุ่งงบประมาณเพียงพอในการปรับปรุง ซ่อมแซมถนน ทางระบายน้ำ ไฟฟ้า ตลอดจนน้ำประปาหมู่บ้าน ปัจจุบันสำนักงานโยธาธิการและผังเมืองจังหวัดสุพรรณบุรี ยังไม่เข้ามาจัดผังเมืองในตำบลหัวเขา ประชาชนส่วนใหญ่ยังก่อสร้างบ้านเรือนที่อยู่อาศัยในพื้นที่ของตน ซึ่งยังมีได้กำหนดโซนผังเมืองแต่อย่างใด

๖) ด้านเทคโนโลยี

มีสถานีฐานของโทรศัพท์มือถือหลายค่าย มีระบบอินเทอร์เน็ตครอบคลุมทุกหมู่บ้าน การให้บริการอินเทอร์เน็ต คลื่นโทรศัพท์มีการแข่งขันกัน ทำให้พื้นที่ตำบลหัวเขามีเทคโนโลยีในการติดต่อสื่อสารเพิ่มมากขึ้น

๗) ด้านทรัพยากรธรรมชาติและสิ่งแวดล้อม

องค์การบริหารส่วนตำบลได้เล็งเห็นปัญหาด้านทรัพยากรธรรมชาติและสิ่งแวดล้อม โดยประชาชนยังขาดความรู้ความเข้าใจในการใช้ทรัพยากรธรรมชาติอย่างประหยัดและขาดจิตสำนึกในการบำรุงรักษาทรัพยากรธรรมชาติและสิ่งแวดล้อม ทำให้เกิดมลพิษต่างๆ ซึ่งองค์การบริหารส่วนตำบลได้ดำเนินการปลูกต้นไม้เพิ่มพื้นที่สีเขียว ขุดลอกคลองเพื่อระบายน้ำ กำจัดวัชพืช ซึ่งก็แก้ปัญหาได้ระดับหนึ่ง ในปัจจุบันจะต้องพัฒนาคุณภาพสิ่งแวดล้อมให้สมดุลต่อไป

๘) ด้านสาธารณสุข

ปัญหาสุขภาพของประชาชนเป็นปัญหาที่สำคัญที่มีผลต่อการพัฒนาชุมชนหรือการพัฒนาประเทศซึ่งรัฐบาลก็ได้ให้ความสำคัญในการสร้างเสริมสุขภาพของประชาชนของชาติให้ทุกคนมีสุขภาพที่ดี หากไม่มีการดูแลรักษาสุขภาพของประชาชนอย่างทั่วถึงแล้วจะส่งผลทำให้เกิดปัญหาในภาพรวมของการพัฒนาในทุกด้าน ดังนั้น จึงต้องมีการเอาใจใส่ดูแลรักษาสุขภาพของประชาชนให้มีสุขภาพพลานามัยที่สมบูรณ์ ปราศจากโรคภัยไข้เจ็บ

๙) ด้านการเมืองการบริหาร

รัฐบาลได้มีการกระจายอำนาจสู่ท้องถิ่นเพื่อให้ประชาชนในท้องถิ่นได้เข้ามาบริหารจัดการและมีส่วนร่วมในการปกครองตนเองในรูปของกระบวนการประชาคมหมู่บ้าน มีการพัฒนาบุคลากรเพื่อให้ทันกับเทคโนโลยีที่ทันสมัย โดยจัดส่งบุคลากรไปศึกษาอบรมความรู้ในด้านต่าง ๆ เพื่อเพิ่มประสิทธิภาพในการทำงานรวมทั้งจัดหาเครื่องมือ วัสดุ อุปกรณ์ เครื่องใช้ต่าง ๆ ให้สามารถปฏิบัติงานได้รวดเร็วและทันสมัย มีการเผยแพร่ประชาสัมพันธ์ผลการดำเนินงานให้ประชาชนได้รับทราบตามหลักธรรมาภิบาลด้วยความโปร่งใสตรวจสอบได้ และมีการส่งเสริมการบริหารงานท้องถิ่นโดยใช้เทคนิคระบบสารสนเทศเพื่อความรวดเร็ว ท้วถึงและมุ่งเน้นผลสัมฤทธิ์

๓.๒ การประเมินสถานการณ์สภาพแวดล้อมภายนอกที่เกี่ยวข้อง

ในทฤษฎีทางวิชาการการจัดการ ซึ่งว่าองค์กรต่างๆไม่ว่าจะเป็นองค์กรภาครัฐหรือองค์กรภาคเอกชน จะพัฒนาเติบโตและอยู่รอดได้ต้องมีการปรับตัวให้เข้ากับการเปลี่ยนแปลงของสภาพแวดล้อมภายนอก ๔ ประการ (PEST) ตลอดเวลา ซึ่งประกอบไปด้วย

- ๑) สิ่งแวดล้อมด้านการเมือง (Political Environment)
- ๒) สิ่งแวดล้อมด้านเศรษฐกิจ (Economic Environment)
- ๓) สิ่งแวดล้อมด้านสังคม (Social Environment) และ
- ๔) สิ่งแวดล้อมด้านวิทยาการใหม่ ๆ (Technology)

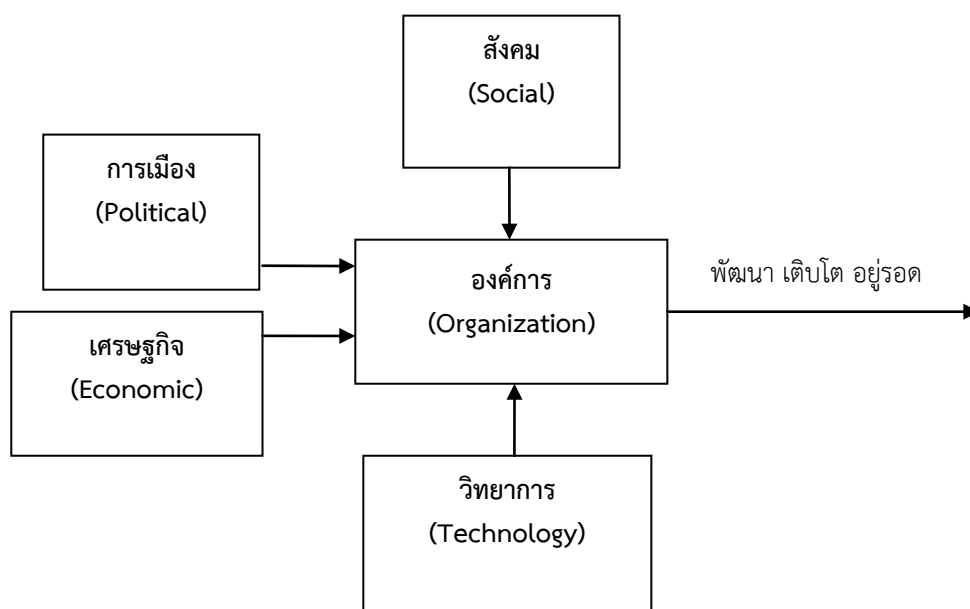

จากแผนภาพ องค์กรบริหารส่วนตำบลหัวเขา มีฐานะเป็นองค์กรภาครัฐองค์กรหนึ่ง จึงมีความจำเป็นที่จะต้องมีความสามารถในการปรับตัวให้เข้ากับการเปลี่ยนแปลงของสิ่งแวดล้อมต่าง ๆ ๔ ประการดังกล่าวมาแล้ว เพื่อให้องค์กรพัฒนา เติบโตและอยู่รอดต่อไปได้ วิสัยทัศน์ในการปฏิบัติงานในองค์กรปกครองส่วนท้องถิ่นต้องวิเคราะห์ตามสิ่งแวดล้อมที่จะเปลี่ยนแปลงไปทั้ง ๔ ประการ ดังนี้

๑) การปรับตัวให้เข้ากับการเมือง(Political Environment) ที่เปลี่ยนแปลง

หากกล่าวถึงการปกครองของไทยในปัจจุบัน อาจแบ่งระดับการเมืองออกได้เป็น ๒ ระดับ ได้แก่ การเมืองระดับชาติ และการเมืองระดับท้องถิ่น การเมืองระดับชาติ ได้แก่ การเมืองระดับรัฐบาล สมาชิกสภาผู้แทนราษฎร สมาชิกวุฒิสภา ในส่วนของการเมืองระดับท้องถิ่นนั้นยังสามารถแบ่งแยกย่อยออกได้เป็นหลายประเภท เช่น การเมืองของ อบจ. เทศบาล หรือ อบต. หรือแม้กระทั่งการเมืองในระดับหมู่บ้านที่จะต้องมีการเลือกตั้งผู้ใหญ่บ้าน โดยราษฎรในหมู่บ้านนั้นๆ เป็นต้น

ในสภาพข้อเท็จจริงปัจจุบันและผลงานวิจัยต่างๆที่เกี่ยวข้องต่างชี้ว่าการเมืองในระดับชาติ ยังมีอิทธิพลต่อการเมืองในระดับท้องถิ่นอยู่หลายประการ เช่น การเลือกตั้งในระดับท้องถิ่นต้องอาศัยภาพลักษณ์ของพรรคการเมืองระดับชาติเพื่อช่วยในการหาเสียง การให้เงินอุดหนุนเฉพาะกิจจากส่วนกลางมายังองค์กรปกครองส่วนท้องถิ่นโดยเลือกให้เฉพาะท้องถิ่นที่เป็นพรรคพวกเดียวกันกับราชการส่วนกลาง เป็นต้น

ในอนาคต อำนาจหน้าที่และบทบาทของนักการเมืองท้องถิ่นและข้าราชการท้องถิ่นจะเป็นอย่างไรนั้น ส่วนหนึ่งก็ขึ้นอยู่กับสิ่งแวดล้อมทางการเมืองโดยเฉพาะอย่างยิ่งอิทธิพลจากการเมืองระดับชาติซึ่งถ่ายทอดออกมาเป็นนโยบายของรัฐที่มีต่อ อปท. ซึ่งมักสลับสับเปลี่ยนกันเป็น ๒ กรณี กล่าวคือ การรวมอำนาจการปกครอง (Centralization) หรือ การกระจายอำนาจการปกครอง (Decentralization) ดังนั้น ผู้ที่จะปฏิบัติงานในองค์กรบริหารส่วนตำบล จึงจำเป็นที่จะต้องทราบความเคลื่อนไหวของนโยบายรัฐอยู่ตลอดเวลา เพื่อบริหารจัดการองค์กรปกครองส่วนท้องถิ่นให้เข้ากับสภาวะการณ์ดังกล่าวที่เปลี่ยนแปลงอยู่ตลอดเวลา

ในส่วนของปัจจัยการเมืองระดับท้องถิ่นด้วยตนเองนั้น ทุกฝ่ายที่เกี่ยวข้องจะต้องเข้าใจบทบาทหน้าที่ของตนเอง ซึ่งโดยหลักการแล้วการตัดสินใจกำหนดนโยบายควรเป็นหน้าที่ของฝ่ายการเมืองท้องถิ่น ทุกฝ่ายควรต้องรู้ความเคลื่อนไหวและการเปลี่ยนแปลงของการเมืองท้องถิ่นในทุกระดับทั้งระดับ อบจ. เทศบาล อบต. และระดับหมู่บ้าน เพราะการเมืองท้องถิ่นเหล่านี้มีความเชื่อมโยงสัมพันธ์กันและจะต้องมีผลกระทบต่อองค์กรปกครองส่วนท้องถิ่นไม่ทางตรงก็ทางอ้อม ข้าราชการท้องถิ่นควรพยายามปรับข้อเท็จจริงในท้องถิ่นให้เข้ากับระเบียบกฎหมายของรัฐ ซึ่งในบางครั้งระเบียบกฎหมายอาจไม่เหมาะสมกับสภาพปัญหาและความต้องการของคนในท้องถิ่นก็ต้องเป็นหน้าที่ของข้าราชการท้องถิ่น ที่จะประยุกต์ใช้กฎหมาย ให้สามารถใช้ได้จริงตามสภาพและบริบทแวดล้อมของท้องถิ่นนั้น ๆ จึงจะได้ชื่อว่าเป็นนักบริหารการเปลี่ยนแปลง (Change Agent) อย่างแท้จริง

๒) การปรับตัวเข้ากับเศรษฐกิจ (Economic Environment) ที่เปลี่ยนแปลง

เมื่อสภาพเศรษฐกิจโดยรวมของประเทศไม่ดี ทำให้ประชาชนยากจนเพิ่มขึ้นเป็นสาเหตุของปัญหาอื่น ๆ ที่กระทบต่อองค์กรปกครองส่วนท้องถิ่นตามมา ไม่ว่าจะเป็นปัญหายาเสพติด ปัญหาโสเภณีเด็ก ปัญหาประชาชนเรียกร้องในสิ่งที่สามารถแก้ไขปัญหาเฉพาะหน้ามากกว่าสิ่งที่แก้ไขปัญหาได้อย่างยั่งยืน เช่น ต้องการผ้าห่มกันหนาวฟรี เสื้อกันหนาวฟรี และของฟรีอื่น ๆ จากองค์กรปกครองส่วนท้องถิ่น เป็นต้น ซึ่งสวนทางกับระเบียบกฎหมายและการตรวจสอบอย่างเข้มข้นของสำนักงานตรวจเงินแผ่นดิน ที่พยายามจำกัดขอบเขตการตัดสินใจขององค์กรปกครองส่วนท้องถิ่นในเรื่องของการแจกของให้แก่ราษฎร

อีกปัญหาหนึ่งประชาชนอาจขาดการมีส่วนร่วมทางการเมืองกับองค์กรปกครองส่วนท้องถิ่นเพราะต้องเอาเวลาไปทำงานหาเงินเพื่อปากท้องของตนเองก่อน หรือบางครั้งอาจมีส่วนร่วมแค่การรับเงินแล้วไปลงคะแนนเสียงเลือกตั้ง รวมตลอดถึงปัญหาความยากจนของประชาชนจะสร้างความเข้มแข็งให้กับนโยบายประชานิยมไปโดยปริยายซึ่งอาจส่งผลกระทบในทางลบในระยะยาว โดยเฉพาะอย่างยิ่งเป็นการส่งเสริมลักษณะนิสัยการพึ่งพิงรัฐอยู่ตลอดเวลาของประชาชน เป็นต้น

ดังนั้น การสร้างกระบวนทัศน์ (Paradigm) ทางความคิดให้แก่ประชาชนตามหลัก “ตนเป็นที่พึ่งแห่งตน” และ “ปรัชญาเศรษฐกิจพอเพียง” ควรเป็นสิ่งสำคัญที่นักบริหารงานองค์กรปกครองส่วนท้องถิ่นควรให้ความสนใจที่จะส่งเสริมและพัฒนาในประเด็นนี้

๓) การปรับตัวเข้ากับสังคม (Social Environment) ที่เปลี่ยนแปลง

ชุมชนแต่ละชุมชนมีสภาพทางสังคมและวัฒนธรรมที่แตกต่างกัน ดังนั้น การปฏิบัติงานในแต่ละพื้นที่ก็ต้องเผชิญกับสภาพทางสังคมและวัฒนธรรมที่แตกต่างกัน บางพื้นที่ประชาชนให้ความร่วมมือกับกิจกรรมขององค์กรปกครองส่วนท้องถิ่นเป็นอย่างดี บางพื้นที่ประชาชนขาดความร่วมมือ

สภาพของสังคมไทยมักเป็นสังคมอุปถัมภ์ ผู้บริหารท้องถิ่นอาจมีแนวโน้มที่จะตัดสินใจกำหนดนโยบายไปตอบสนองต่อกลุ่มญาติพี่น้องของตน กลุ่มอื่นที่แพ้การเลือกตั้งเมื่อไม่ได้รับการตอบสนองก็หาทางโจมตี ก่อให้เกิดความขัดแย้งที่รุนแรงขึ้นในสังคมท้องถิ่นมากกว่าในอดีต ดังนั้น บุคลากรในองค์กรปกครองส่วนท้องถิ่นจึงจำเป็นที่จะต้องเข้าใจผลกระทบที่มาจากสาเหตุการกระจายอำนาจสู่ท้องถิ่นที่ส่งผลโดยตรงต่อความสามัคคีในสังคมท้องถิ่นยุคปัจจุบัน ต้องมีความสามารถบริหารงานบนความขัดแย้งในสังคม เพราะคงไม่มีสังคมใดในประเทศไทยที่จะมีคนที่ชอบสิ่งๆ เหมือนๆ กันได้หมด การปฏิบัติงานทุกอย่างย่อมมีการเห็นด้วย ไม่เห็นด้วย ต่อต้าน และไม่ต่อต้าน อยู่คู่กับสังคมประชาธิปไตยเสมอสำคัญเพียงแต่ว่าจะสามารถลดระดับหรือแก้ไขความขัดแย้งที่รุนแรงนั้นได้อย่างไร

๔) การปรับตัวเข้ากับวิทยาการใหม่ๆ (Technology) ที่เปลี่ยนแปลง

ในปัจจุบันกรมส่งเสริมการปกครองท้องถิ่นมีนโยบายส่งเสริมการพัฒนาบุคลากรโดยการฝึกอบรมอยู่เป็นประจำ เช่น การฝึกอบรมการใช้คอมพิวเตอร์โปรแกรมต่าง ๆ การฝึกอบรมการจัดทำเว็บไซต์องค์กร เป็นต้น ประกอบกับกรมส่งเสริมฯ มีเว็บไซต์เผยแพร่ข้อมูลข่าวสารต่าง ๆ ที่จำเป็นและเกี่ยวข้องกับการปฏิบัติงานขององค์กรปกครองส่วนท้องถิ่นที่ปรับปรุงให้ทันสมัยอยู่ทุกวัน เช่น การเผยแพร่หนังสือสั่งการต่าง ๆ ผ่านช่องทางการสารบรรณอิเล็กทรอนิกส์ เป็นต้น หากพนักงานท้องถิ่นให้ความสำคัญในการอ่านหนังสือสั่งการของกรมส่งเสริมฯ ทางอินเทอร์เน็ตอยู่เป็นประจำ ก็จะนำมาซึ่งการบริหารงานที่มีประสิทธิภาพและไม่ขัดต่อระเบียบ กฎหมาย หนังสือสั่งการที่เปลี่ยนแปลงไปอยู่ตลอดเวลา

๕) การวิเคราะห์การเปลี่ยนแปลงในระดับภูมิภาค ประเทศ และต่างประเทศในเรื่องที่ส่งผลกระทบต่อองค์การบริหารส่วนตำบล

๕.๑) การเปลี่ยนแปลงในประเทศที่จะส่งผลกระทบต่อองค์การบริหารส่วนตำบล

- รัฐธรรมนูญฉบับใหม่จะส่งผลกระทบต่อองค์กรปกครองส่วนท้องถิ่นอย่างไร
- แนวโน้มการยกฐานะจากองค์การบริหารส่วนตำบลเป็นเทศบาลทั่วประเทศ
- แนวโน้มการควบรวมองค์กรปกครองส่วนท้องถิ่นที่มีพื้นที่ในตำบลเดียวกันให้มืองค์กรเดียว
- การเพิ่มขึ้นหรือลดลงของการจัดสรรเงินงบประมาณให้องค์การบริหารส่วนท้องถิ่น

๕.๒) การเปลี่ยนแปลงในระดับภูมิภาคที่จะส่งผลกระทบต่อองค์การบริหารส่วนตำบล

AEC หรือ Asean Economics Community คือการรวมตัวของชาติในอาเซียน ๑๐ ประเทศ โดยมี ไทย, พม่า, ลาว, เวียดนาม, มาเลเซีย, สิงคโปร์, อินโดนีเซีย, ฟิลิปปินส์, กัมพูชาและบรูไน เพื่อที่จะให้มีผลประโยชน์ทางเศรษฐกิจร่วมกัน จะมีรูปแบบคล้าย ๆ กลุ่ม Euro Zone นั้นเอง จะทำให้มีผลประโยชน์อำนาจต่อรองต่าง ๆ กับคู่ค้าได้มากขึ้น และการนำเข้า ส่งออกของชาติในอาเซียนก็จะเสรี ยกเว้นสินค้าบางชนิดที่แต่ละประเทศอาจจะขอไว้ไม่ลดภาษีนำเข้า (เรียกว่าสินค้าอ่อนไหว)

Asean รวมตัวเป็นประชาคมเศรษฐกิจอาเซียนและมีผลเป็นรูปธรรม เมื่อวันที่ ๓๑ ธันวาคม ๒๕๕๘ ทำให้ภูมิภาคนี้เปลี่ยนไปอย่างมากโดย AEC Blueprint (แบบพิมพ์เขียว) หรือแนวทางที่จะให้ AEC เป็นไปคือ

๑. การเป็นตลาดและฐานการผลิตเดียวกัน
๒. การเป็นภูมิภาคที่มีขีดความสามารถในการแข่งขันสูง
๓. การเป็นภูมิภาคที่มีการพัฒนาทางเศรษฐกิจที่เท่าเทียมกัน
๔. การเป็นภูมิภาคที่มีการบูรณาการเข้ากับเศรษฐกิจโลก

ส่วนที่ ๓ การนำแผนพัฒนาท้องถิ่นไปสู่การปฏิบัติ

๓.๑ ยุทธศาสตร์การพัฒนาท้องถิ่นและยุทธศาสตร์ระดับมหภาคเพื่อนำไปสู่การปฏิบัติ

ที่	ยุทธศาสตร์ชาติ ๒๐ ปี	แผนพัฒนาเศรษฐกิจและสังคมแห่งชาติ ฉบับที่ ๑๓	SDGs	ยุทธศาสตร์จังหวัด	ยุทธศาสตร์การ พัฒนาขององค์กร ปกครองส่วน ท้องถิ่นในเขต จังหวัด	ยุทธศาสตร์ (อปท.)	กลยุทธ์	แผนงาน	หน่วยงาน รับผิดชอบ หลัก
๑	ยุทธศาสตร์ที่ ๒ ด้านการสร้าง ความสามารถ ในการ แข่งขัน	หมวดหมู่ที่ ๕ ไทยเป็นประตูการค้า การลงทุนและ ยุทธศาสตร์ทาง โลจิสติกส์ที่สำคัญ ของภูมิภาค	เป้าหมายที่ ๙ สร้างโครงสร้างพื้นฐาน ที่มีความทนทานส่งเสริม การพัฒนาอุตสาหกรรม ที่ครอบคลุมและยั่งยืน และส่งเสริมนวัตกรรม	ประเด็นการพัฒนาที่ ๒ การพัฒนาการท่องเที่ยว และการกีฬา เพื่อ ส่งเสริมอัตลักษณ์ของ จังหวัดสุพรรณบุรี	ยุทธศาสตร์ที่ ๗ การพัฒนาโครงสร้าง พื้นฐานและระบบ สาธารณูปโภคให้อยู่ ในเกณฑ์ที่ดี ได้มาตรฐาน	ยุทธศาสตร์ที่ ๑ การพัฒนาโครงสร้าง พื้นฐานและระบบ สาธารณูปโภคให้อยู่ ในเกณฑ์ที่ดี ได้มาตรฐาน	กลยุทธ์ที่ ๑ ก่อสร้าง ปรับปรุง ซ่อมแซม บำรุงรักษา ถนน สะพาน อาคาร ลานตากพืชผล รางระบายน้ำ	อุตสาหกรรม และการโยธา	กองช่าง
							กลยุทธ์ที่ ๒ ก่อสร้าง ปรับปรุงบำรุง รักษาระบบประปา ไฟฟ้า และพัฒนา แหล่งน้ำอุปโภคบริโภค ชุดลอกคู - คลอง ดาดคอนกรีต	๑. อุตสาหกรรม และการโยธา ๒. การเกษตร	กองช่าง
๒	ยุทธศาสตร์ที่ ๔ ด้านการสร้าง โอกาสและ ความเสมอภาค ทางสังคม	หมวดหมู่ที่ ๘ ไทยมีพื้นที่และเมือง อัจฉริยะที่น่าอยู่ ปลอดภัย เติบโต ได้อย่างยั่งยืน	เป้าหมายที่ ๑๖ ส่งเสริมสังคมที่สงบสุขและ ครอบคลุมเพื่อการพัฒนา ที่ยั่งยืน ให้ทุกคนเข้าถึง ความยุติธรรมและสร้าง สถาบันที่มีประสิทธิภาพ รับผิดชอบและครอบคลุม ทุกระดับ	ประเด็นการพัฒนาที่ ๔ การพัฒนาคุณภาพชีวิต ของประชาชน	ยุทธศาสตร์ที่ ๓ การยกระดับ คุณภาพชีวิตและ ความปลอดภัยใน ชีวิตและทรัพย์สิน	ยุทธศาสตร์ที่ ๒ การยกระดับ คุณภาพชีวิตและ ความปลอดภัยใน ชีวิตและทรัพย์สิน	กลยุทธ์ที่ ๑ การรักษาความสงบ เรียบร้อยและความ ปลอดภัยในชีวิต และทรัพย์สิน	การรักษาความสงบ ภายใน	สำนักปลัด
							กลยุทธ์ที่ ๒ การส่งเสริมการ ป้องกันและบรรเทา สาธารณภัย	รักษาความสงบ ภายใน	สำนักปลัด

ที่	ยุทธศาสตร์ชาติ ๒๐ ปี	แผนพัฒนาเศรษฐกิจและสังคมแห่งชาติ ฉบับที่ ๑๓	SDGs	ยุทธศาสตร์จังหวัด	ยุทธศาสตร์การ พัฒนาขององค์กร ปกครองส่วน ท้องถิ่นในเขต จังหวัด	ยุทธศาสตร์ (อปท.)	กลยุทธ์	แผนงาน	หน่วยงาน รับผิดชอบ หลัก
๒	ยุทธศาสตร์ที่ ๓ ด้านการพัฒนาและ เสริมสร้างศักยภาพ ทรัพยากรมนุษย์	หมวดหมู่ที่ ๔ ไทยเป็นศูนย์กลาง ทางการแพทย์และ สุขภาพมูลค่าสูง	เป้าหมายที่ ๓ สร้างหลักประกันว่าคนมี ชีวิตที่มีสุขภาพดีและ ส่งเสริมความเป็นอยู่ที่ดี สำหรับทุกคนในทุกวัย	ประเด็นการพัฒนาที่ ๔ การพัฒนาคุณภาพชีวิต ของประชาชน	ยุทธศาสตร์ที่ ๓ การยกระดับ คุณภาพชีวิตและ ความปลอดภัยใน ชีวิตและทรัพย์สิน	ยุทธศาสตร์ที่ ๒ การยกระดับ คุณภาพชีวิตและ ความปลอดภัยใน ชีวิตและทรัพย์สิน	กลยุทธ์ที่ ๓ วางมาตรการในการ ป้องกันโรคติดต่อ และไม่ติดต่อ รวมทั้ง ฟื้นฟูดูแล	สาธารณสุข	กองสาธารณสุข และสิ่งแวดล้อม
							กลยุทธ์ที่ ๔ พัฒนาคุณภาพชีวิต ของประชาชน	๑. สังคมสงเคราะห์ ๒. สร้างความ เข้มแข็งของชุมชน ๓. การเกษตร	สำนักปลัด
							กลยุทธ์ที่ ๕ การป้องกันและ การแก้ไขปัญหา ยาเสพติด	สร้างความเข้มแข็ง ของชุมชน	สำนักปลัด
				ประเด็นการพัฒนาที่ ๒ การพัฒนาการท่องเที่ยว และการกีฬา เพื่อ ส่งเสริมอัตลักษณ์ของ จังหวัดสุพรรณบุรี	ยุทธศาสตร์ที่ ๒ การพัฒนาการ ท่องเที่ยวและการกีฬา เพื่อสร้างมูลค่าเพิ่ม ทางเศรษฐกิจ		กลยุทธ์ที่ ๖ การส่งเสริม สุขภาพประชาชน	การศาสนา วัฒนธรรมและ นันทนาการ	กองการศึกษา ศาสนาและ วัฒนธรรม

ที่	ยุทธศาสตร์ชาติ ๒๐ ปี	แผนพัฒนาเศรษฐกิจและสังคมแห่งชาติ ฉบับที่ ๑๓	SDGs	ยุทธศาสตร์จังหวัด	ยุทธศาสตร์การ พัฒนาขององค์กร ปกครองส่วน ท้องถิ่นในเขต จังหวัด	ยุทธศาสตร์ (อปท.)	กลยุทธ์	แผนงาน	หน่วยงาน รับผิดชอบหลัก
๓	ยุทธศาสตร์ที่ ๒ ด้านการสร้างความสามารถในการ แข่งขัน	หมวดหมู่ที่ ๑๒ ไทยมีกำลังคนสมรรถนะ สูง มุ่งเรียนรู้อย่างต่อเนื่อง ตอบโจทย์การพัฒนาแห่งอนาคต	เป้าหมายที่ ๔ สร้างหลักประกันว่าทุกคน มีการศึกษาที่มีคุณภาพ อย่างครอบคลุมและเท่า- เทียมและสนับสนุนโอกาส ในการเรียนรู้ตลอดชีวิต	ประเด็นการพัฒนาที่ ๔ การพัฒนาคุณภาพชีวิต ของประชาชน	ยุทธศาสตร์ที่ ๔ การขยายฐานโอกาส และคุณภาพในการ ศึกษาทุกระดับให้ ตรงกับความต้องการ ประชาชน	ยุทธศาสตร์ที่ ๓ การขยายโอกาสและ คุณภาพในการศึกษา ให้ตรงกับความต้องการ ของประชาชน	กลยุทธ์ที่ ๑ ส่งเสริมการศึกษา การเรียนรู้ในระดับ ปฐมวัย และ การศึกษาขั้นพื้นฐาน	การศึกษา	กองการศึกษา ศาสนาและ วัฒนธรรม
๔	ยุทธศาสตร์ที่ ๓ ด้านการพัฒนาและ เสริมสร้างศักยภาพ ทรัพยากรมนุษย์	หมวดหมู่ที่ ๑๒ ไทยมีกำลังคนสมรรถนะ สูง มุ่งเรียนรู้อย่างต่อเนื่อง ตอบโจทย์การพัฒนาแห่งอนาคต	เป้าหมายที่ ๑๖ ส่งเสริมสังคมที่สงบสุข และครอบคลุม เพื่อการ พัฒนาที่ยั่งยืนให้ทุกคน เข้าถึงความยุติธรรม และสร้างสถาบันที่มี ประสิทธิภาพ รับผิดชอบ และครอบคลุมทุกระดับ	ประเด็นการพัฒนาที่ ๔ การพัฒนาคุณภาพชีวิต ของประชาชน	ยุทธศาสตร์ที่ ๒ การพัฒนาการ ท่องเที่ยวและการ กีฬา เพื่อสร้างมูลค่า เพิ่มทางเศรษฐกิจ	ยุทธศาสตร์ที่ ๔ การส่งเสริมงาน ประเพณี วัฒนธรรม และการท่องเที่ยว	กลยุทธ์ที่ ๑ สนับสนุนส่งเสริม ศาสนา ศิลปวัฒนธรรม จารีตประเพณี และ ภูมิปัญญาท้องถิ่น	การศาสนา วัฒนธรรมและ นันทนาการ	กองการศึกษา ศาสนาและ วัฒนธรรม

ที่	ยุทธศาสตร์ชาติ ๒๐ ปี	แผนพัฒนาเศรษฐกิจและสังคมแห่งชาติ ฉบับที่ ๑๓	SDGs	ยุทธศาสตร์จังหวัด	ยุทธศาสตร์การ พัฒนาขององค์กร ปกครองส่วน ท้องถิ่นในเขต จังหวัด	ยุทธศาสตร์ (อปท.)	กลยุทธ์	แผนงาน	หน่วยงาน รับผิดชอบหลัก
๕	ยุทธศาสตร์ที่ ๕ ด้านการสร้างการ เติบโตบนคุณภาพ ชีวิตที่เป็นมิตรกับ สิ่งแวดล้อม	หมวดหมู่ที่ ๑๑ ไทยสามารถลดความ เสี่ยงและผลกระทบ จากภัยธรรมชาติและ การเปลี่ยนแปลง สภาพภูมิอากาศ	เป้าหมายที่ ๑๕ ปกป้อง ป่าไม้ และสนับ สนุนการใช้ระบบนิเวศ บนบกอย่างยั่งยืน จัดการ ป่าไม้อย่างยั่งยืน ต่อสู้ การกลายสภาพ ทะเลทราย หยุดการ เสื่อมโทรมของดิน และฟื้นฟูสภาพดิน และหยุดยั้งการสูญเสียดิน ความหลากหลายทาง ชีวภาพ	ประเด็นการพัฒนาที่ ๓ การอนุรักษ์และพัฒนา ทรัพยากรธรรมชาติและ สิ่งแวดล้อมภายใต้การ มีส่วนร่วมสู่ความยั่งยืน	ยุทธศาสตร์ที่ ๕ การส่งเสริมคุณภาพ สิ่งแวดล้อมควบคู่ การอนุรักษ์ทรัพยากร ธรรมชาติสู่ ความยั่งยืน	ยุทธศาสตร์ที่ ๕ การส่งเสริมบริหาร จัดการทรัพยากร ธรรมชาติและ สิ่งแวดล้อม	กลยุทธ์ที่ ๑ การพัฒนาระบบการ จัดการขยะมูลฝอย และสิ่งปฏิกูล	เคหะและชุมชน	กองสาธารณสุข และสิ่งแวดล้อม
							กลยุทธ์ที่ ๒ สร้างจิตสำนึกและ ความตระหนักในการ จัดการทรัพยากร ธรรมชาติและ สิ่งแวดล้อม	การเกษตร	สำนักปลัด

ที่	ยุทธศาสตร์ชาติ ๒๐ ปี	แผนพัฒนาเศรษฐกิจและสังคมแห่งชาติ ฉบับที่ ๑๓	SDGs	ยุทธศาสตร์จังหวัด	ยุทธศาสตร์การ พัฒนาขององค์กร ปกครองส่วน ท้องถิ่นในเขต จังหวัด	ยุทธศาสตร์ (อปท.)	กลยุทธ์	แผนงาน	หน่วยงาน รับผิดชอบหลัก
๖	ยุทธศาสตร์ที่ ๖ ด้านการปรับสมดุล และพัฒนาระบบ การบริหารจัดการ ภาครัฐ	หมวดหมู่ที่ ๑๓ ไทยมีภาครัฐที่ทันสมัย มีประสิทธิภาพ และ ตอบโจทย์ประชาชน	เป้าหมายที่ ๑๖ ส่งเสริมสังคมที่สงบสุข และครอบคลุม เพื่อการ พัฒนาที่ยั่งยืนให้ทุกคน เข้าถึงความยุติธรรม และสร้างสถาบันที่มี ประสิทธิภาพ รับผิดชอบ และครอบคลุมทุกระดับ	ประเด็นการพัฒนาที่ ๔ การพัฒนาคุณภาพชีวิต ของประชาชน	ยุทธศาสตร์ที่ ๖ การส่งเสริมสถาบัน ของชาติและการนำ การเปลี่ยนแปลงด้าน การบริหาร และ บริการเพื่อประโยชน์ ของประชาชน	ยุทธศาสตร์ที่ ๖ การนำการเปลี่ยน- แปลงด้านการบริหาร และบริการ เพื่อ ประโยชน์ของ ประชาชน	กลยุทธ์ที่ ๑ ส่งเสริม สนับสนุน พัฒนาระบบการ บริหารจัดการ ให้มีมาตรฐาน สะดวกรวดเร็ว	๑. บริหารงานทั่วไป ๒. การรักษาความ สงบภายใน	สำนักปลัด
							กลยุทธ์ที่ ๒ ประชาชนมีคุณธรรม และยึดมั่นธรรมาภิบาล	บริหารงานทั่วไป	กองการศึกษา ศาสนาและ วัฒนธรรม
							กลยุทธ์ที่ ๓ การส่งเสริมการมี ส่วนร่วมของประชาชน	สร้างความเข้มแข็ง ของชุมชน	- สำนักปลัด

๓.๒ บัญชีโครงการพัฒนาท้องถิ่น

แบบ ผ. ๐๑

บัญชีสรุปโครงการพัฒนา
แผนพัฒนาท้องถิ่น (พ.ศ. ๒๕๖๖ - ๒๕๗๐) แก้ไข ครั้งที่ ๑/๒๕๖๖
องค์การบริหารส่วนตำบลหัวเขา

ยุทธศาสตร์ กลยุทธ์ แผนงาน	ปี ๒๕๖๖		ปี ๒๕๖๗		ปี ๒๕๖๘		ปี ๒๕๖๙		ปี ๒๕๗๐		รวม ๕ ปี	
	จำนวน โครงการ	งบ ประมาณ (บาท)	จำนวน โครงการ	งบ ประมาณ (บาท)	จำนวน โครงการ	งบ ประมาณ (บาท)	จำนวน โครงการ	งบ ประมาณ (บาท)	จำนวน โครงการ	งบ ประมาณ (บาท)	จำนวน โครงการ	งบ ประมาณ (บาท)
ยุทธศาสตร์ที่ ๑ การพัฒนาโครงสร้างพื้นฐานและระบบสาธารณูปโภคให้อยู่ในเกณฑ์ที่ดีได้มาตรฐาน ๑.๑ กลยุทธ์ก่อสร้าง ปรับปรุงซ่อมแซมบำรุงรักษาถนน สะพาน อาคาร ลานตากพืชผล รางระบายน้ำ (๑) แผนงานอุตสาหกรรมและการโยธา	๒๒	๘,๖๖๘,๐๐๐	๑๐	๒,๒๓๑,๓๐๐	๙	๓,๒๗๒,๕๐๐	๑๐	๓,๐๙๑,๐๐๐	๑๒	๓,๗๗๔,๘๐๐	๖๓	๒๒,๐๓๗,๖๐๐
๑.๒ กลยุทธ์ ก่อสร้าง ปรับปรุง บำรุงรักษาระบบประปา ไฟฟ้า และพัฒนาแหล่งน้ำอุปโภค บริโภค ชุดลอกคู - คลอง ดาดคอนกรีต (๑) แผนงานอุตสาหกรรมและการโยธา (๒) แผนงานการเกษตร	๑๐ ๑	๒,๙๑๒,๐๐๐ ๖๕,๐๐๐	๗ ๑	๒,๕๐๘,๓๐๐ ๑๑๕,๐๐๐	๕ ๑	๑,๓๙๙,๐๐๐ ๘๕,๐๐๐	๕ ๖	๑,๕๐๘,๐๐๐ ๗๕๐,๐๐๐	๒ ๑	๗๔๕,๐๐๐ ๖๕,๐๐๐	๒๙ ๑๐	๙,๐๗๒,๓๐๐ ๑,๐๗๐,๐๐๐
รวม	๓๓	๑๒,๖๔๕,๐๐๐	๑๘	๔,๘๕๔,๖๐๐	๑๕	๔,๗๕๖,๕๐๐	๒๑	๕,๓๓๙,๐๐๐	๑๕	๔,๕๘๔,๘๐๐	๑๐๒	๓๒,๑๗๙,๙๐๐

บัญชีสรุปโครงการพัฒนา
แผนพัฒนาท้องถิ่น (พ.ศ. ๒๕๖๖ - ๒๕๗๐) แก้วไข ครั้งที่ ๑/๒๕๖๖
องค์การบริหารส่วนตำบลหัวเขา

ยุทธศาสตร์ กลยุทธ์ แผนงาน	ปี ๒๕๖๖		ปี ๒๕๖๗		ปี ๒๕๖๘		ปี ๒๕๖๙		ปี ๒๕๗๐		รวม ๕ ปี	
	จำนวน โครงการ	งบ ประมาณ (บาท)	จำนวน โครงการ	งบ ประมาณ (บาท)	จำนวน โครงการ	งบ ประมาณ (บาท)	จำนวน โครงการ	งบ ประมาณ (บาท)	จำนวน โครงการ	งบ ประมาณ (บาท)	จำนวน โครงการ	งบ ประมาณ (บาท)
ยุทธศาสตร์ที่ ๒ การยกระดับคุณภาพชีวิตและความปลอดภัยในชีวิตและทรัพย์สิน ๒.๑ กลยุทธ์ การรักษาความสงบเรียบร้อยและความปลอดภัยในชีวิตและทรัพย์สิน (๑) แผนงานการรักษาความสงบภายใน	๑	๕๐,๐๐๐	๑	๕๐,๐๐๐	๑	๕๐,๐๐๐	๑	๕๐,๐๐๐	๑	๕๐,๐๐๐	๕	๒๕๐,๐๐๐
๒.๒ กลยุทธ์ การส่งเสริมการป้องกันและบรรเทาสาธารณภัย (๑) แผนงานการรักษาความสงบภายใน	๒	๕๕๐,๐๐๐	๒	๕๕๐,๐๐๐	๒	๕๕๐,๐๐๐	๒	๕๕๐,๐๐๐	๒	๕๕๐,๐๐๐	๑๐	๒,๗๕๐,๐๐๐
๒.๓ กลยุทธ์ วางมาตรการในการป้องกันโรคติดต่อและไม่ติดต่อรวมทั้งการฟื้นฟูดูแล (๑) แผนงานสาธารณสุข	๒๐	๕๑๕,๑๗๐	๑๘	๕๐๐,๐๐๐	๑๘	๕๐๐,๐๐๐	๑๘	๕๐๐,๐๐๐	๑๘	๕๐๐,๐๐๐	๗๒	๒,๕๑๕,๑๗๐
๒.๔ กลยุทธ์ พัฒนาคุณภาพชีวิตของประชาชน (๑) แผนงานสังคมสังเคราะห์ (๒) แผนงานสร้างความเข้มแข็งของชุมชน (๓) แผนงานการเกษตร	๓ ๕ ๓	๕๔๐,๐๐๐ ๑๕๐,๐๐๐ ๑๕๐,๐๐๐	๓ ๕ ๓	๕๔๐,๐๐๐ ๑๕๐,๐๐๐ ๑๕๐,๐๐๐	๓ ๕ ๓	๕๔๐,๐๐๐ ๑๕๐,๐๐๐ ๑๕๐,๐๐๐	๓ ๕ ๑	๕๔๐,๐๐๐ ๑๕๐,๐๐๐ ๑๐๐,๐๐๐	๓ ๕ ๑	๕๔๐,๐๐๐ ๑๕๐,๐๐๐ ๑๐๐,๐๐๐	๑๕ ๒๕ ๑๑	๒,๗๐๐,๐๐๐ ๗๕๐,๐๐๐ ๖๕๐,๐๐๐

บัญชีสรุปโครงการพัฒนา
แผนพัฒนาท้องถิ่น (พ.ศ. ๒๕๖๖ - ๒๕๗๐) แก้ไข ครั้งที่ ๑/๒๕๖๖
องค์การบริหารส่วนตำบลหัวเขา

ยุทธศาสตร์ กลยุทธ์ แผนงาน	ปี ๒๕๖๖		ปี ๒๕๖๗		ปี ๒๕๖๘		ปี ๒๕๖๙		ปี ๒๕๗๐		รวม ๕ ปี	
	จำนวน โครงการ	งบ ประมาณ (บาท)	จำนวน โครงการ	งบ ประมาณ (บาท)	จำนวน โครงการ	งบ ประมาณ (บาท)	จำนวน โครงการ	งบ ประมาณ (บาท)	จำนวน โครงการ	งบ ประมาณ (บาท)	จำนวน โครงการ	งบ ประมาณ (บาท)
ยุทธศาสตร์ที่ ๒ การยกระดับคุณภาพชีวิตและความปลอดภัยในชีวิตและทรัพย์สิน (ต่อ) ๒.๕ กลยุทธ์ การป้องกันและแก้ไขปัญหายาเสพติด (๑) แผนงานสร้างความเข้มแข็งของชุมชน	๒	๘๐,๐๐๐	๒	๘๐,๐๐๐	๒	๘๐,๐๐๐	๒	๘๐,๐๐๐	๒	๘๐,๐๐๐	๑๐	๔๐๐,๐๐๐
๒.๖ กลยุทธ์ การส่งเสริมสุขภาพของประชาชน (๑) แผนงานการศาสนาวัฒนธรรมและนันทนาการ	๕	๑,๑๙๐,๐๐๐	๕	๑,๑๙๐,๐๐๐	๕	๑,๑๙๐,๐๐๐	๕	๑,๑๙๐,๐๐๐	๕	๑,๑๙๐,๐๐๐	๒๕	๕,๙๕๐,๐๐๐
รวม	๔๑	๓,๒๒๕,๑๗๐	๓๙	๓,๒๑๐,๐๐๐	๓๙	๓,๒๑๐,๐๐๐	๓๗	๓,๑๖๐,๐๐๐	๓๗	๓,๑๖๐,๐๐๐	๑๙๓	๑๕,๙๖๕,๑๗๐

บัญชีสรุปโครงการพัฒนา
แผนพัฒนาท้องถิ่น (พ.ศ. ๒๕๖๖ - ๒๕๗๐) แก้ไข ครั้งที่ ๑/๒๕๖๖
องค์การบริหารส่วนตำบลหัวเขา

ยุทธศาสตร์ กลยุทธ์ แผนงาน	ปี ๒๕๖๖		ปี ๒๕๖๗		ปี ๒๕๖๘		ปี ๒๕๖๙		ปี ๒๕๗๐		รวม ๕ ปี	
	จำนวน โครงการ	งบ ประมาณ (บาท)	จำนวน โครงการ	งบ ประมาณ (บาท)	จำนวน โครงการ	งบ ประมาณ (บาท)	จำนวน โครงการ	งบ ประมาณ (บาท)	จำนวน โครงการ	งบ ประมาณ (บาท)	จำนวน โครงการ	งบ ประมาณ (บาท)
ยุทธศาสตร์ที่ ๓ การขยายโอกาสและ คุณภาพในการศึกษาให้ตรงกับความต้องการ ของประชาชน ๓.๑ กลยุทธ์ ส่งเสริมการศึกษา การเรียนรู้ในระดับปฐมวัย และ การศึกษาขั้นพื้นฐาน (๑) แผนงานการศึกษา	๑๒	๓,๐๗๖,๙๖๐	๑๐	๓,๓๗๗,๕๐๐	๑๐	๓,๓๗๗,๕๐๐	๑๐	๓,๓๗๗,๕๐๐	๑๐	๓,๓๗๗,๕๐๐	๕๒	๑๖,๕๘๖,๙๖๐
รวม	๑๒	๓,๐๗๖,๙๖๐	๑๐	๓,๓๗๗,๕๐๐	๑๐	๓,๓๗๗,๕๐๐	๑๐	๓,๓๗๗,๕๐๐	๑๐	๓,๓๗๗,๕๐๐	๕๒	๑๖,๕๘๖,๙๖๐
ยุทธศาสตร์ที่ ๔ การส่งเสริมงาน ประเพณี วัฒนธรรม และการท่องเที่ยว ๔.๑ กลยุทธ์ สนับสนุนส่งเสริมศาสนา ศิลปวัฒนธรรม จารีตประเพณี และ ภูมิปัญญาท้องถิ่น (๑) แผนงานการศาสนาวัฒนธรรมและ นันทนาการ	๓	๒๕๐,๐๐๐	๓	๒๕๐,๐๐๐	๓	๒๕๐,๐๐๐	๓	๒๕๐,๐๐๐	๓	๒๕๐,๐๐๐	๑๕	๑,๒๕๐,๐๐๐
รวม	๓	๒๕๐,๐๐๐	๓	๒๕๐,๐๐๐	๓	๒๕๐,๐๐๐	๓	๒๕๐,๐๐๐	๓	๒๕๐,๐๐๐	๑๕	๑,๒๕๐,๐๐๐

บัญชีสรุปโครงการพัฒนา
แผนพัฒนาท้องถิ่น (พ.ศ. ๒๕๖๖ - ๒๕๗๐) แก้ไข ครั้งที่ ๑/๒๕๖๖
องค์การบริหารส่วนตำบลหัวเขา

ยุทธศาสตร์ กลยุทธ์ แผนงาน	ปี ๒๕๖๖		ปี ๒๕๖๗		ปี ๒๕๖๘		ปี ๒๕๖๙		ปี ๒๕๗๐		รวม ๕ ปี	
	จำนวน โครงการ	งบ ประมาณ (บาท)	จำนวน โครงการ	งบ ประมาณ (บาท)	จำนวน โครงการ	งบ ประมาณ (บาท)	จำนวน โครงการ	งบ ประมาณ (บาท)	จำนวน โครงการ	งบ ประมาณ (บาท)	จำนวน โครงการ	งบ ประมาณ (บาท)
ยุทธศาสตร์ที่ ๕ การส่งเสริมบริหาร ทรัพยากรธรรมชาติและสิ่งแวดล้อม ๕.๑ กลยุทธ์ การพัฒนาระบบการ จัดการขยะมูลฝอยและสิ่งปฏิกูล (๑) แผนงานเคหะและชุมชน	๒	๖๐,๐๐๐	๑	๓๐,๐๐๐	๑	๓๐,๐๐๐	๑	๓๐,๐๐๐	๑	๓๐,๐๐๐	๖	๑๘๐,๐๐๐
๕.๒ กลยุทธ์ สร้างจิตสำนึกและความ ตระหนักในการจัดการทรัพยากร- ธรรมชาติและสิ่งแวดล้อม (๑) แผนงานการเกษตร	๒	๗๐,๐๐๐	๒	๗๐,๐๐๐	๒	๗๐,๐๐๐	๑	๕๐,๐๐๐	๑	๕๐,๐๐๐	๘	๓๑๐,๐๐๐
รวม	๔	๑๓๐,๐๐๐	๓	๑๐๐,๐๐๐	๓	๑๐๐,๐๐๐	๒	๘๐,๐๐๐	๒	๘๐,๐๐๐	๑๔	๔๙๐,๐๐๐

บัญชีสรุปโครงการพัฒนา
แผนพัฒนาท้องถิ่น (พ.ศ. ๒๕๖๖ - ๒๕๗๐) แก้ไข ครั้งที่ ๑/๒๕๖๖
องค์การบริหารส่วนตำบลหัวเขา

ยุทธศาสตร์ กลยุทธ์ แผนงาน	ปี ๒๕๖๖		ปี ๒๕๖๗		ปี ๒๕๖๘		ปี ๒๕๖๙		ปี ๒๕๗๐		รวม ๕ ปี	
	จำนวน โครงการ	งบ ประมาณ (บาท)	จำนวน โครงการ	งบ ประมาณ (บาท)	จำนวน โครงการ	งบ ประมาณ (บาท)	จำนวน โครงการ	งบ ประมาณ (บาท)	จำนวน โครงการ	งบ ประมาณ (บาท)	จำนวน โครงการ	งบ ประมาณ (บาท)
ยุทธศาสตร์ที่ ๖ การนำการ เปลี่ยนแปลงด้านการบริหารและ บริการเพื่อประโยชน์ของประชาชน												
๖.๑ กลยุทธ์ ส่งเสริม สนับสนุนพัฒนา ระบบการบริหารจัดการให้มีมาตรฐาน สะดวกรวดเร็ว												
(๑) แผนงานบริหารงานทั่วไป	๒	๓๘๐,๐๐๐	๒	๓๘๐,๐๐๐	๒	๓๘๐,๐๐๐	๒	๓๘๐,๐๐๐	๒	๓๘๐,๐๐๐	๑๐	๑,๙๖๐,๐๐๐
(๒) แผนงานการรักษาความสงบภายใน	๓	๑๑๕,๐๐๐	๓	๑๑๕,๐๐๐	๓	๑๑๕,๐๐๐	๓	๑๑๕,๐๐๐	๓	๑๑๕,๐๐๐	๑๕	๕๗๕,๐๐๐
๖.๒ กลยุทธ์ ประชาชนมีคุณธรรมและ ยึดมั่นธรรมาภิบาล												
(๑) แผนงานบริหารงานทั่วไป	๑	๒๐,๐๐๐	๑	๒๐,๐๐๐	๑	๒๐,๐๐๐	๑	๒๐,๐๐๐	๑	๒๐,๐๐๐	๕	๑๐๐,๐๐๐
๖.๓ กลยุทธ์ การส่งเสริมการมีส่วนร่วม ของประชาชน												
(๑) แผนงานสร้างความเข้มแข็งของ ชุมชน	๓	๗๐,๐๐๐	๒	๖๐,๐๐๐	๒	๖๐,๐๐๐	๒	๖๐,๐๐๐	๒	๖๐,๐๐๐	๑๑	๓๑๐,๐๐๐
รวม	๙	๕๘๕,๐๐๐	๘	๕๗๕,๐๐๐	๘	๕๗๕,๐๐๐	๘	๕๗๕,๐๐๐	๘	๕๗๕,๐๐๐	๔๑	๒,๘๘๕,๐๐๐
รวมทั้งหมด	๑๐๒	๑๙,๙๑๒,๑๓๐	๘๑	๑๒,๓๖๗,๑๐๐	๗๘	๑๒,๒๖๙,๐๐๐	๘๑	๑๒,๗๘๑,๕๐๐	๗๕	๑๒,๐๒๗,๓๐๐	๔๑๗	๖๙,๓๕๗,๐๓๐

**บัญชีสรุปโครงการพัฒนา
ที่นำมาจากแผนพัฒนาหมู่บ้าน
องค์การบริหารส่วนตำบลหัวเขา อำเภอเดิมบางนางบวช จังหวัดสุพรรณบุรี**

หมู่บ้าน ชุมชน	ปี ๒๕๖๖		ปี ๒๕๖๗		ปี ๒๕๖๘		ปี ๒๕๖๙		ปี ๒๕๗๐		รวม ๕ ปี	
	จำนวน โครงการ	งบ ประมาณ (บาท)	จำนวน โครงการ	งบ ประมาณ (บาท)	จำนวน โครงการ	งบ ประมาณ (บาท)	จำนวน โครงการ	งบ ประมาณ (บาท)	จำนวน โครงการ	งบ ประมาณ (บาท)	จำนวน โครงการ	งบ ประมาณ (บาท)
หมู่ที่ ๑ บ้านเขาศีรี	๒	๓๖๘,๐๐๐	-	-	๑	๑๗๘,๕๐๐	-	-	-	-	๓	๕๔๖,๕๐๐
รวม	๒	๓๖๘,๐๐๐	-	-	๑	๑๗๘,๕๐๐	-	-	-	-	๓	๕๔๖,๕๐๐
หมู่ที่ ๕ บ้านน้ำพุ	๑	๓๖๕,๐๐๐	๑	๒๕๐,๐๐๐	-	-	-	-	-	-	๒	๖๑๕,๐๐๐
รวม	๑	๓๖๕,๐๐๐	๑	๒๕๐,๐๐๐	-	-	-	-	-	-	๒	๖๑๕,๐๐๐
หมู่ที่ ๗ บ้านฉวาง	๑	๔๕๐,๐๐๐	-	-	-	-	-	-	-	-	๑	๔๕๐,๐๐๐
รวม	๑	๔๕๐,๐๐๐	-	-	-	-	-	-	-	-	๑	๔๕๐,๐๐๐
หมู่ที่ ๘ บ้านปากดง	๒	๒๑๓,๐๐๐	-	-	-	-	-	-	-	-	๒	๒๑๓,๐๐๐
รวม	๒	๒๑๓,๐๐๐	-	-	-	-	-	-	-	-	๒	๒๑๓,๐๐๐
หมู่ที่ ๙ บ้านเขาเขียว	๑	๔๔๖,๐๐๐	-	-	-	-	๒	๑๘๑,๐๐๐	๑	๓๕,๐๐๐	๔	๖๖๒,๐๐๐
รวม	๑	๔๔๖,๐๐๐	-	-	-	-	๒	๑๘๑,๐๐๐	๑	๓๕,๐๐๐	๔	๖๖๒,๐๐๐
หมู่ที่ ๑๐ บ้านหัวเขา	-	-	๑	๓๗๕,๐๐๐	๑	๕๖๕,๐๐๐	-	-	๑	๔๙๕,๐๐๐	๓	๑,๔๓๕,๐๐๐
รวม	-	-	๑	๓๗๕,๐๐๐	๑	๕๖๕,๐๐๐	-	-	๑	๔๙๕,๐๐๐	๓	๑,๔๓๕,๐๐๐
รวมทั้งหมด	๗	๑,๘๔๒,๐๐๐	๒	๖๒๕,๐๐๐	๒	๗๔๓,๕๐๐	๒	๑๘๑,๐๐๐	๒	๕๓๐,๐๐๐	๑๕	๓,๙๒๑,๕๐๐

รายละเอียดโครงการพัฒนา
แผนพัฒนาท้องถิ่น (พ.ศ. ๒๕๖๖ - ๒๕๗๐) แก้ไข ครั้งที่ ๑/๒๕๖๖
องค์การบริหารส่วนตำบลหัวเขา

- ก. ยุทธศาสตร์ชาติ ๒๐ ปี : ยุทธศาสตร์ที่ ๒ ด้านการสร้างความสามารถในการแข่งขัน
- ข. แผนพัฒนาเศรษฐกิจและสังคมแห่งชาติ ฉบับที่ ๑๓ : หมายเหตุที่ ๕ ไทยเป็นประตูการค้าการลงทุนและยุทธศาสตร์ทางโลจิสติกส์ที่สำคัญของภูมิภาค
- ค. Sustainable Development Goals : SDGs เป้าหมายที่ ๙ สร้างโครงสร้างพื้นฐานที่มีความทนทาน ส่งเสริมการพัฒนาอุตสาหกรรมที่ครอบคลุมและยั่งยืน และส่งเสริมนวัตกรรม
- ง. ยุทธศาสตร์จังหวัดสุพรรณบุรี : ประเด็นการพัฒนาที่ ๒ การพัฒนาการท่องเที่ยวและการกีฬา เพื่อส่งเสริมอัตลักษณ์ของจังหวัดสุพรรณบุรี
- จ. ยุทธศาสตร์การพัฒนาขององค์กรปกครองท้องถิ่นในเขตจังหวัดสุพรรณบุรี : ยุทธศาสตร์ที่ ๗ การพัฒนาโครงสร้างพื้นฐานและระบบสาธารณูปโภคให้อยู่ในเกณฑ์ที่ดีได้มาตรฐาน
๑. ยุทธศาสตร์องค์การบริหารส่วนตำบลหัวเขา : ยุทธศาสตร์ที่ ๑ การพัฒนาโครงสร้างพื้นฐานและระบบสาธารณูปโภคให้อยู่ในเกณฑ์ที่ดีได้มาตรฐาน
- ๑.๑ กลยุทธ์ก่อสร้าง ปรับปรุง ซ่อมแซม บำรุงรักษาถนน สะพาน อาคาร ลานตากพืชผล รางระบายน้ำ
- (๑) แผนงานอุตสาหกรรมและการโยธา

ที่	โครงการ	วัตถุประสงค์	เป้าหมาย (ผลผลิตของ โครงการ)	งบประมาณ					ตัวชี้วัด (KPI)	ผลที่คาดว่าจะได้รับ	หน่วยงาน รับผิดชอบ หลัก
				๒๕๖๖ (บาท)	๒๕๖๗ (บาท)	๒๕๖๘ (บาท)	๒๕๖๙ (บาท)	๒๕๗๐ (บาท)			
๑	โครงการปรับปรุงถนน ค.ส.ล. โดยการปูผิวยางแอสฟัลท์ คอนกรีต หมู่ที่ ๑ บ้านเขาศิริ เริ่มจากสามแยกถนน ค.ส.ล. เดิมบริเวณบ้านนายวรวัฒน์ ดวงจินดา ถึงสามแยกบริเวณ โรงเรียนข้าวขวัญ	เพื่อให้ประชาชนมีความสะดวกสบาย และมีความปลอดภัยในการคมนาคมขนส่ง	กว้าง ๔.๐๐ เมตร ยาว ๔๒๐ เมตร ผิวลาดยางหนาไม่น้อยกว่า ๐.๐๓ เมตร ตามที่แบบกำหนด	๔๕๔,๐๐๐	-	-	-	-	ขนาดหรือพื้นที่ที่ได้รับการปรับปรุง	ประชาชนมีเส้นทางคมนาคมขนส่งที่ดีได้มาตรฐาน	กองช่าง
๒	โครงการก่อสร้างถนน ค.ส.ล. หมู่ที่ ๒ บ้านหัวเขา เริ่มจากสะพานปูนวัดหัวเขา ถึงสนามแข่งรถ (ฝั่งขวา)	เพื่อให้ประชาชนมีความสะดวกสบาย และมีความปลอดภัยในการคมนาคมขนส่ง	กว้าง ๔.๐๐ เมตร ยาว ๒๐๐ เมตร หนา ๐.๑๕ เมตร ตามที่แบบกำหนด	๔๙๕,๐๐๐	-	-	-	-	ขนาดหรือพื้นที่ที่ได้รับการก่อสร้าง	ประชาชนมีเส้นทางคมนาคมขนส่งที่ดีได้มาตรฐาน	กองช่าง

ที่	โครงการ	วัตถุประสงค์	เป้าหมาย (ผลผลิตของ โครงการ)	งบประมาณ					ตัวชี้วัด (KPI)	ผลที่คาดว่าจะ ได้รับ	หน่วยงาน รับผิดชอบ หลัก
				๒๕๖๖ (บาท)	๒๕๖๗ (บาท)	๒๕๖๘ (บาท)	๒๕๖๙ (บาท)	๒๕๗๐ (บาท)			
๓	โครงการก่อสร้างรางระบายน้ำ ค.ส.ล. หมู่ที่ ๒ บ้านหัวเขา เริ่มจากรางระบายน้ำเดิม ถึงบริเวณบ้านนางบังอร ท่วมทวยหาญ	เพื่อเพิ่ม ประสิทธิภาพ ในการระบายน้ำ	กว้าง ๐.๓๐ เมตร ลึก ๐.๕๐ เมตร ยาว ๘๖.๐๐ เมตร พร้อมฝาปิด ตามที่แบบกำหนด	๔๙๙,๐๐๐	-	-	-	-	ขนาดหรือ พื้นที่ที่ได้รับ การก่อสร้าง	ลดปัญหา น้ำท่วมขัง	กองช่าง
๔	โครงการปรับปรุงถนนลูกรัง หมู่ที่ ๓ บ้านกระเสี้ยว เริ่มจากที่นายนายบุญส่ง พุ่มพวง ถึงคลองวัดหัวเขา หมู่ที่ ๒ (ฝั่งซ้าย)	เพื่อให้ประชาชนมี ความสะดวกสบาย และมีความ ปลอดภัยในการ คมนาคมขนส่ง	ปริมาตรลูกรัง ไม่น้อยกว่า ๓๕๐ ลูกบาศก์เมตร ตามที่แบบกำหนด	๒๓๕,๐๐๐	-	-	-	-	ขนาดหรือ พื้นที่ที่ได้รับ การปรับปรุง	ประชาชนมี เส้นทาง คมนาคม ขนส่งที่ดี	กองช่าง
๕	โครงการก่อสร้างถนนลูกรัง หมู่ที่ ๓ บ้านกระเสี้ยว บริเวณรอบเขาหิน สาธารณประโยชน์	เพื่อให้ประชาชนมี ความสะดวกสบาย และมีความ ปลอดภัยในการ คมนาคมขนส่ง	กว้าง ๔.๐๐ เมตร ยาว ๑,๒๙๑ เมตร หนา ๐.๑๐ เมตร พร้อมบดทับแน่น ตามที่แบบกำหนด	๔๙๙,๐๐๐	-	-	-	-	ขนาดหรือ พื้นที่ที่ได้รับ การก่อสร้าง	ประชาชนมี เส้นทาง คมนาคม ขนส่งที่ดี	กองช่าง
๖	โครงการปรับปรุงลานตาก พืชผลทางการเกษตร หมู่ที่ ๔ บ้านวัดไทร บริเวณวัดไทร	เพื่อให้เกษตรกรมี พื้นที่สำหรับตาก พืชผลทางการ เกษตรที่เก็บเกี่ยว ทำให้ผลผลิตมี คุณภาพมากขึ้น	กว้าง ๑๘.๐๐ เมตร ยาว ๓๓.๐๐ เมตร หรือมีพื้นที่ไม่น้อยกว่า ๕๙๔ ตารางเมตร	๔๗๐,๐๐๐	-	-	-	-	ขนาดหรือ พื้นที่ที่ได้รับ การปรับปรุง	เกษตรกรมี สถานที่ในการ ตากพืชผล ทางการ เกษตรเพิ่มขึ้น	กองช่าง
๗	โครงการก่อสร้างถนน ค.ส.ล. หมู่ที่ ๔ บ้านวัดไทร เริ่มจาก บริเวณบ้านพักชลประทาน หมู่ ๔ บ้านวัดไทร ถึงบริเวณ ทางแยกไปหมู่ที่ ๑๐ บ้านหัวเขา	เพื่อให้ประชาชนมี ความสะดวกสบาย และมีความ ปลอดภัยในการ คมนาคมขนส่ง	กว้าง ๕.๐๐ เมตร ยาว ๔๖๐ เมตร หนา ๐.๑๕ เมตร ตามที่แบบกำหนด	๑,๗๒๔,๐๐๐	-	-	-	-	ขนาดหรือ พื้นที่ที่ได้รับ การก่อสร้าง	ประชาชนมี เส้นทาง คมนาคม ขนส่งที่ดีได้ มาตรฐาน	กองช่าง

ที่	โครงการ	วัตถุประสงค์	เป้าหมาย (ผลผลิตของ โครงการ)	งบประมาณ					ตัวชี้วัด (KPI)	ผลที่คาดว่าจะ ได้รับ	หน่วยงาน รับผิดชอบ หลัก
				๒๕๖๖ (บาท)	๒๕๖๗ (บาท)	๒๕๖๘ (บาท)	๒๕๖๙ (บาท)	๒๕๗๐ (บาท)			
๘	โครงการปรับปรุงถนน ค.ส.ล. (ยกระดับถนน) หมู่ที่ ๕ บ้าน น้ำพุ เริ่มจากบริเวณบ้าน นางอิงน้ำทิพย์ ถึงบริเวณ บ้านนายวินัย น้ำทิพย์	เพื่อให้ประชาชนมี ความสะดวกสบาย และมีความ ปลอดภัยในการ คมนาคมขนส่ง	กว้าง ๔.๐๐ เมตร ยาว ๑๗๕ เมตร หนา ๐.๑๕ เมตร พร้อมวางท่อ ตามที่แบบกำหนด	๙๑๕,๐๐๐	-	-	-	-	ขนาดหรือ พื้นที่ที่ได้รับ การปรับปรุง	ประชาชนมี เส้นทาง คมนาคม ขนส่งที่ดีได้ มาตรฐาน	กองช่าง
๙	โครงการก่อสร้างถนน ค.ส.ล. หมู่ที่ ๕ บ้านน้ำพุ เริ่มจากถนน ค.ส.ล. เดิม บ้าน นายรัฐไชย ทองธนะวิวัฒน์ ถึงบ้านนางสงวน น้ำทิพย์	เพื่อให้ประชาชนมี ความสะดวกสบาย และมีความ ปลอดภัยในการ คมนาคมขนส่ง	กว้าง ๒.๕๐ เมตร ยาว ๑๐๘ เมตร หนา ๐.๑๕ เมตร ตามที่แบบกำหนด	๑๔๓,๐๐๐	-	-	-	-	ขนาดหรือ พื้นที่ที่ได้รับ การก่อสร้าง	ประชาชนมี เส้นทาง คมนาคม ขนส่งที่ดี ได้มาตรฐาน	กองช่าง
๑๐	โครงการก่อสร้างถนน ค.ส.ล. หมู่ที่ ๕ บ้านน้ำพุ เริ่มจากบริเวณที่ดิน นางประสิทธิ์ น้ำทิพย์ ถึงถนนลาดยางเดิมที่ดิน นายออม สังข์งาม	เพื่อให้ประชาชนมี ความสะดวกสบาย และมีความ ปลอดภัยในการ คมนาคมขนส่ง	กว้าง ๔.๐๐ เมตร ยาว ๒๓ เมตร หนา ๐.๑๕ เมตร ตามที่แบบกำหนด	๙๘,๐๐๐	-	-	-	-	ขนาดหรือ พื้นที่ที่ได้รับ การก่อสร้าง	ประชาชนมี เส้นทาง คมนาคม ขนส่งที่ดี ได้มาตรฐาน	กองช่าง
๑๑	โครงการก่อสร้างถนนดิน หมู่ที่ ๕ บ้านน้ำพุ เริ่มจากบ้านนางปุ่น ลำปาน ถึงเขาเด่นตาพรหม	เพื่อให้ประชาชนมี ความสะดวกสบาย และมีความ ปลอดภัยในการ คมนาคมขนส่ง	กว้าง ๔.๐๐ เมตร ยาว ๑๕๖ เมตร หรือ มีพื้นที่รวมกันไม่น้อย กว่า ๖๒๔ ตารางเมตร ตามที่แบบกำหนด	๒๐๐,๐๐๐	-	-	-	-	ขนาดหรือ พื้นที่ที่ได้รับ การก่อสร้าง	ประชาชนมี เส้นทาง คมนาคม ขนส่งที่ดี	กองช่าง
๑๒	โครงการปรับปรุงถนนลูกรัง หมู่ที่ ๖ บ้านหัวเขา เริ่มจาก ถนน ค.ส.ล. เดิม บริเวณ บ้านนายประจวบ สมบุญจอน ถึงถนน ค.ส.ล. เดิม บริเวณ บ้านนางลำยอง สร้อยระย้า	เพื่อให้ประชาชนมี ความสะดวกสบาย และมีความ ปลอดภัยในการ คมนาคมขนส่ง	กว้าง ๕.๐๐ เมตร ยาว ๒๖๓ เมตร หนา ๐.๒๐ เมตร พร้อมบดทับแน่น ตามที่แบบกำหนด	๒๐๐,๐๐๐	-	-	-	-	ขนาดหรือ พื้นที่ที่ได้รับ การปรับปรุง	ประชาชนมี เส้นทาง คมนาคม ขนส่งที่ดี	กองช่าง

ที่	โครงการ	วัตถุประสงค์	เป้าหมาย (ผลผลิตของ โครงการ)	งบประมาณ					ตัวชี้วัด (KPI)	ผลที่คาดว่าจะได้รับ	หน่วยงาน รับผิดชอบ หลัก
				๒๕๖๖ (บาท)	๒๕๖๗ (บาท)	๒๕๖๘ (บาท)	๒๕๖๙ (บาท)	๒๕๗๐ (บาท)			
๑๓	โครงการปรับปรุงถนนลูกรัง หมู่ที่ ๖ บ้านหัวเขา สายที่ ๑ เริ่มจากคลองทิ้งน้ำถึงบ้านนายตี น้ำแก้ว สายที่ ๒ เริ่มจากที่นายนายยิ่งจันทร์ลอย ถึงที่นางนางน้ำค้าง วงษ์บัณฑิต สายที่ ๓ เริ่มจากที่นางนางชมพูแก้วเรือง ถึงที่นายนายวิชัย โพธิ์สุวรรณ	เพื่อให้ประชาชนมีความสะดวกสบาย และมีความปลอดภัยในการคมนาคมขนส่ง พืชผลทางการเกษตร	ปริมาณลูกรัง ไม่น้อยกว่า ๑,๑๗๐ ลูกบาศก์เมตร ตามที่แบบกำหนด	๔๕๐,๐๐๐	-	-	-	-	ขนาดหรือพื้นที่ที่ได้รับ การปรับปรุง	ประชาชนมีเส้นทางคมนาคมขนส่งที่ดี	กองช่าง
๑๔	โครงการก่อสร้างถนน ค.ส.ล. หมู่ที่ ๗ บ้านฉวาง เริ่มจากบริเวณบ้านนางสำเนียงทองคำ ถึงบริเวณบ้านนายจักรกฤษณ์ โฉมเชิด	เพื่อให้ประชาชนมีความสะดวกสบาย และมีความปลอดภัยในการคมนาคมขนส่ง	กว้าง ๒.๕๐-๓.๐๐ ม. ยาว ๑๐๔ เมตร หนา ๐.๑๕ เมตร ตามที่แบบกำหนด	๒๖๐,๐๐๐	-	-	-	-	ขนาดหรือพื้นที่ที่ได้รับ การก่อสร้าง	ประชาชนมีเส้นทางคมนาคมขนส่งที่ดีได้ มาตรฐาน	กองช่าง
๑๕	โครงการก่อสร้างถนน ค.ส.ล. หมู่ที่ ๗ บ้านฉวาง เริ่มจากบริเวณที่นางนางสุณีย์ ศรีตะลาการ ถึงบริเวณบ้านนายลอ จันท์ลอย	เพื่อให้ประชาชนมีความสะดวกสบาย และมีความปลอดภัยในการคมนาคมขนส่ง	กว้าง ๓.๐๐ เมตร ยาว ๔๑ เมตร หนา ๐.๑๕ เมตร ตามที่แบบกำหนด	๑๐๐,๐๐๐	-	-	-	-	ขนาดหรือพื้นที่ที่ได้รับ การก่อสร้าง	ประชาชนมีเส้นทางคมนาคมขนส่งที่ดีได้ มาตรฐาน	กองช่าง
๑๖	โครงการก่อสร้างถนน ค.ส.ล. หมู่ที่ ๗ บ้านฉวาง เริ่มจากบริเวณบ้านนายอำนาจทองคำ ถึงบริเวณบ้านนางสวิก นุชสุ่ม	เพื่อให้ประชาชนมีความสะดวกสบาย และมีความปลอดภัยในการคมนาคมขนส่ง	กว้าง ๒.๕๐ เมตร ยาว ๓๔ เมตร หนา ๐.๑๕ เมตร ตามที่แบบกำหนด	๖๒,๐๐๐	-	-	-	-	ขนาดหรือพื้นที่ที่ได้รับ การก่อสร้าง	ประชาชนมีเส้นทางคมนาคมขนส่งที่ดีได้ มาตรฐาน	กองช่าง

ที่	โครงการ	วัตถุประสงค์	เป้าหมาย (ผลผลิตของ โครงการ)	งบประมาณ					ตัวชี้วัด (KPI)	ผลที่คาดว่าจะ ได้รับ	หน่วยงาน รับผิดชอบ หลัก
				๒๕๖๖ (บาท)	๒๕๖๗ (บาท)	๒๕๖๘ (บาท)	๒๕๖๙ (บาท)	๒๕๗๐ (บาท)			
๑๗	โครงการก่อสร้างถนนลูกรัง หมู่ที่ ๘ บ้านปากดง เริ่มจากบริเวณเขตคลองมะขามเต่า - อุโมง หมู่ ๘ บ้านปากดง ถึงบริเวณเขตติดต่อตำบลหัวนา	เพื่อให้ประชาชนมีความสะดวกสบาย และมีความปลอดภัยในการคมนาคมขนส่ง	กว้าง ๓.๐๐ เมตร ยาว ๑,๑๔๐ เมตร หนา ๐.๒๐ เมตร พร้อมบดทับแน่น ตามที่แบบกำหนด	๔๙๙,๐๐๐	-	-	-	-	ขนาดหรือพื้นที่ที่ได้รับการก่อสร้าง	ประชาชนมีเส้นทางคมนาคมขนส่งที่ดี	กองช่าง
๑๘	โครงการปรับปรุงถนนลูกรัง หมู่ที่ ๙ บ้านเขาเขียว เริ่มจากที่นายนายบีด เกตุแก้ว ถึงที่นายนายฮุย วารินิล	เพื่อให้ประชาชนมีความสะดวกสบาย และมีความปลอดภัยในการคมนาคมขนส่ง	ปริมาตรลูกรัง ไม่น้อยกว่า ๓๔๕ ลูกบาศก์เมตร ตามที่แบบกำหนด	๒๓๒,๐๐๐	-	-	-	-	ขนาดหรือพื้นที่ที่ได้รับการปรับปรุง	ประชาชนมีเส้นทางคมนาคมขนส่งที่ดี	กองช่าง
๑๙	โครงการปรับปรุงถนน ค.ส.ล. โดยการปูผิวยางแอสฟัลท์-คอนกรีต หมู่ที่ ๙ บ้านเขาเขียว เริ่มจากถนนลาดยางเดิมบริเวณศาลาประจำหมู่บ้าน ถึงบริเวณบ้านนายปัญญา สุพรรณ	เพื่อให้ประชาชนมีความสะดวกสบาย และมีความปลอดภัยในการคมนาคมขนส่ง	กว้าง ๔.๐๐ เมตร ยาว ๔๖๐ เมตร ผิวลาดยางหนาไม่น้อยกว่า ๐.๐๓ เมตร ตามที่แบบกำหนด	๔๙๙,๐๐๐	-	-	-	-	ขนาดหรือพื้นที่ที่ได้รับการปรับปรุง	ประชาชนมีเส้นทางคมนาคมขนส่งที่ดีได้มาตรฐาน	กองช่าง
๒๐	โครงการก่อสร้างถนน ค.ส.ล. หมู่ที่ ๙ บ้านเขาเขียว เริ่มจากบริเวณลานปูนสาธารณะ ถึงบริเวณถนน ค.ส.ล. เดิมของ อบจ. สุพรรณบุรี	เพื่อให้ประชาชนมีความสะดวกสบาย และมีความปลอดภัยในการคมนาคมขนส่ง	กว้าง ๔.๐๐ เมตร ยาว ๑๖๒ เมตร หนา ๐.๑๕ เมตร ตามที่แบบกำหนด	๔๙๙,๐๐๐	-	-	-	-	ขนาดหรือพื้นที่ที่ได้รับการก่อสร้าง	ประชาชนมีเส้นทางคมนาคมขนส่งที่ดีได้มาตรฐาน	กองช่าง
๒๑	โครงการก่อสร้างถนนลาดยางแอสฟัลท์คอนกรีต หมู่ที่ ๑๐ บ้านหัวเขา เริ่มจากลานตากข้าว ถึงที่ปักธง หมู่ที่ ๑๐	เพื่อให้ประชาชนมีความสะดวกสบาย และมีความปลอดภัยในการคมนาคมขนส่ง	กว้าง ๕.๐๐ เมตร ยาว ๕๓๕ เมตร ผิวลาดยางหนาไม่น้อยกว่า ๐.๐๔ เมตร ตามที่แบบกำหนด	๑,๐๐๐,๐๐๐	-	-	-	-	ขนาดหรือพื้นที่ที่ได้รับการก่อสร้าง	ประชาชนมีเส้นทางคมนาคมขนส่งที่ดีได้มาตรฐาน	กองช่าง

ที่	โครงการ	วัตถุประสงค์	เป้าหมาย (ผลผลิตของ โครงการ)	งบประมาณ					ตัวชี้วัด (KPI)	ผลที่คาดว่าจะ ได้รับ	หน่วยงาน รับผิดชอบ หลัก
				๒๕๖๖ (บาท)	๒๕๖๗ (บาท)	๒๕๖๘ (บาท)	๒๕๖๙ (บาท)	๒๕๗๐ (บาท)			
๒๒	โครงการก่อสร้างถนน ค.ส.ล. หมู่ที่ ๑๒ บ้านตรอกตาโพธิ์ เริ่มจากบริเวณบ้านนาย นำโชค ัญญเจริญ ถึง บริเวณวัดตรอกตาโพธิ์	เพื่อให้ประชาชนมีความสะดวกสบาย และมีความปลอดภัยในการคมนาคมขนส่ง	พื้นที่ผิวจราจร (ส่วนขยาย) ไม่น้อยกว่า ๒๐.๕ ตารางเมตร ตามที่แบบกำหนด	๑๓๕,๐๐๐	-	-	-	-	ขนาดหรือพื้นที่ที่ได้รับการก่อสร้าง	ประชาชนมีเส้นทางคมนาคมขนส่งที่ดี	กองช่าง
๒๓	โครงการก่อสร้างถนน ค.ส.ล. หมู่ที่ ๑ บ้านเขาศิริ เริ่มจากบริเวณบ้านนางสมจิต สังข์งาม ถึงบ้านนางภควรรค ชุมทอง	เพื่อให้ประชาชนมีความสะดวกสบาย และมีความปลอดภัยในการคมนาคมขนส่ง	กว้าง ๓.๐๐ เมตร ยาว ๔๐ เมตร หนา ๐.๑๕ เมตร ตามที่แบบกำหนด	-	๗๒,๐๐๐	-	-	-	ขนาดหรือพื้นที่ที่ได้รับการก่อสร้าง	ประชาชนมีเส้นทางคมนาคมขนส่งที่ดี ได้มาตรฐาน	กองช่าง
๒๔	โครงการก่อสร้างถนน ค.ส.ล. หมู่ที่ ๑ บ้านเขาศิริ เริ่มจากบริเวณเมรุวัดเขาศิริ ถึงทางลง หมู่ที่ ๖ บ้านหัวเขา	เพื่อให้ประชาชนมีความสะดวกสบาย และมีความปลอดภัยในการคมนาคมขนส่ง	กว้าง ๔.๐๐ เมตร ยาว ๙๕ เมตร หนา ๐.๑๕ เมตร ตามที่แบบกำหนด	-	๒๑๒,๘๐๐	-	-	-	ขนาดหรือพื้นที่ที่ได้รับการก่อสร้าง	ประชาชนมีเส้นทางคมนาคมขนส่งที่ดี ได้มาตรฐาน	กองช่าง
๒๕	โครงการก่อสร้างรางระบายน้ำ หมู่ที่ ๒ บ้านหัวเขา เริ่มจากบริเวณบ้านนางสัญญา เหล็กเพชร ถึงบ้านนางประทวน ประเสริฐ	เพื่อเพิ่มประสิทธิภาพในการระบายน้ำ	กว้าง ๐.๓๐ เมตร ยาว ๗๕ เมตร ลึกเฉลี่ย ๐.๓๐ - ๐.๔๐ เมตร ตามที่แบบกำหนด	-	๓๗๕,๐๐๐	-	-	-	ขนาดหรือพื้นที่ที่ได้รับการก่อสร้าง	- ลดปัญหา น้ำท่วมขัง	กองช่าง
๒๖	โครงการก่อสร้างถนน ค.ส.ล. หมู่ที่ ๗ บ้านฉวาง เริ่มจากบริเวณบ้านนางสำเนียง ทองคำ ถึงบริเวณบ้านนายจักรกฤษณ์ โฉมเชิด	เพื่อให้ประชาชนมีความสะดวกสบาย และมีความปลอดภัยในการคมนาคมขนส่ง	กว้าง ๓.๐๐ เมตร ยาว ๑๐๐ เมตร หนา ๐.๑๕ เมตร ตามที่แบบกำหนด	-	๑๖๘,๐๐๐	-	-	-	ขนาดหรือพื้นที่ที่ได้รับการก่อสร้าง	ประชาชนมีเส้นทางคมนาคมขนส่งที่ดี ได้มาตรฐาน	กองช่าง

ที่	โครงการ	วัตถุประสงค์	เป้าหมาย (ผลผลิตของ โครงการ)	งบประมาณ					ตัวชี้วัด (KPI)	ผลที่คาดว่าจะได้รับ	หน่วยงาน รับผิดชอบ หลัก
				๒๕๖๖ (บาท)	๒๕๖๗ (บาท)	๒๕๖๘ (บาท)	๒๕๖๙ (บาท)	๒๕๗๐ (บาท)			
๒๗	โครงการปรับปรุงถนนลูกรัง หมู่ที่ ๙ บ้านเขาเขี้ยว เริ่มจากคลองลาดปลาเกล้า ถึงที่นา นายเป็ด สกุล	เพื่อให้ประชาชนมีความสะดวกสบาย และมีความปลอดภัยในการคมนาคมขนส่ง	ปริมาณลูกรัง ไม่น้อยกว่า ๓๘๐ ลูกบาศก์เมตร ตามที่แบบกำหนด	-	๑๕๙,๖๐๐	-	-	-	ขนาดหรือพื้นที่ที่ได้รับ การปรับปรุง	ประชาชนมีเส้นทางคมนาคมขนส่งที่ดี	กองช่าง
๒๘	โครงการปรับปรุงอาคารอเนกประสงค์ หมู่ที่ ๙ บ้านเขาเขี้ยว	เพื่อให้ประชาชนมีพื้นที่สำหรับทำกิจกรรม หรือ สันทนาการต่าง ๆ	ขนาดกว้างไม่น้อยกว่า ๓.๐๐ เมตร ยาวไม่น้อยกว่า ๑๐ เมตร หรือมีพื้นที่รวมกันไม่น้อยกว่า ๓๐ ตร.ม. ตามที่แบบกำหนด	-	๑๕๐,๐๐๐	-	-	-	ขนาดหรือพื้นที่ที่ได้รับ การปรับปรุง	ประชาชนมีสถานที่ทำกิจกรรมต่างๆ ได้มากขึ้น	กองช่าง
๒๙	โครงการปรับปรุงไหล่ทาง หมู่ที่ ๙ บ้านเขาเขี้ยว เริ่มจากถนน ค.ส.ล. บริเวณชายเขาเขี้ยว ถึง บริเวณฟาร์มหมู	เพื่อให้ประชาชนมีความสะดวกสบาย และมีความปลอดภัยในการคมนาคมขนส่ง	ปริมาณลูกรัง ไม่น้อยกว่า ๑๒๐ ลูกบาศก์เมตร ตามที่แบบกำหนด	-	๕๐,๔๐๐	-	-	-	ขนาดหรือพื้นที่ที่ได้รับ การปรับปรุง	ประชาชนมีเส้นทางคมนาคมขนส่งที่ดี	กองช่าง
๓๐	โครงการก่อสร้างถนน ค.ส.ล. หมู่ที่ ๙ บ้านเขาเขี้ยว เริ่มจากที่นา นายบุญช่วย พวงมาลี ถึงบ้านนางสมพร ศรีสุข	เพื่อให้ประชาชนมีความสะดวกสบาย และมีความปลอดภัยในการคมนาคมขนส่ง	กว้าง ๓.๐๐ เมตร ยาว ๑๑๔ เมตร หนา ๐.๑๕ เมตร ตามที่แบบกำหนด	-	๑๙๑,๕๐๐	-	-	-	ขนาดหรือพื้นที่ที่ได้รับ การก่อสร้าง	ประชาชนมีเส้นทางคมนาคมขนส่งที่ดี ได้มาตรฐาน	กองช่าง
๓๑	โครงการก่อสร้างถนน ค.ส.ล. หมู่ที่ ๑๑ บ้านหนองกระดำน เริ่มจากถนน ค.ส.ล. บ้านนายสำเภา สระคำ ถึงที่นา นางสมจิตร์ กลิ่นหอม	เพื่อให้ประชาชนมีความสะดวกสบาย และมีความปลอดภัยในการคมนาคมขนส่ง	กว้าง ๕.๐๐ เมตร ยาว ๑๕๐ เมตร หนา ๐.๑๕ เมตร ตามที่แบบกำหนด	-	๔๒๐,๐๐๐	-	-	-	ขนาดหรือพื้นที่ที่ได้รับ การก่อสร้าง	ประชาชนมีเส้นทางคมนาคมขนส่งที่ดี ได้มาตรฐาน	กองช่าง

ที่	โครงการ	วัตถุประสงค์	เป้าหมาย (ผลผลิตของ โครงการ)	งบประมาณ					ตัวชี้วัด (KPI)	ผลที่คาดว่าจะ ได้รับ	หน่วยงาน รับผิดชอบ หลัก
				๒๕๖๖ (บาท)	๒๕๖๗ (บาท)	๒๕๖๘ (บาท)	๒๕๖๙ (บาท)	๒๕๗๐ (บาท)			
๓๒	โครงการก่อสร้างถนน ค.ส.ล. หมู่ที่ ๑๒ บ้านตรอกตาโพธิ์ เริ่มจากบริเวณบ้านนางจำปี กาฬภักดี ถึงบริเวณไร่ นางสาวไหมพรม ศรีทอง	เพื่อให้ประชาชนมีความสะดวกสบาย และมีความปลอดภัยในการคมนาคมขนส่ง	กว้าง ๔.๐๐ เมตร ยาว ๑๘๐ เมตร หนา ๐.๑๕ เมตร ตามที่แบบกำหนด	-	๔๓๒,๐๐๐	-	-	-	ขนาดหรือพื้นที่ที่ได้รับการก่อสร้าง	ประชาชนมีเส้นทางคมนาคมขนส่งที่ดี ได้มาตรฐาน	กองช่าง
๓๓	โครงการก่อสร้างถนน ค.ส.ล. หมู่ที่ ๑ บ้านเขาศรี เริ่มจากบริเวณบ้านนางเซ่ง พุ่มเฉลียว ถึงบริเวณบ้าน นายเลย ัญญเจริญ	เพื่อให้ประชาชนมีความสะดวกสบาย และมีความปลอดภัยในการคมนาคมขนส่ง	กว้าง ๔.๐๐ เมตร ยาว ๑๕๐ เมตร หนา ๐.๑๕ เมตร ตามที่แบบกำหนด	-	-	๓๑๘,๐๐๐	-	-	ขนาดหรือพื้นที่ที่ได้รับการก่อสร้าง	ประชาชนมีเส้นทางคมนาคมขนส่งที่ดี ได้มาตรฐาน	กองช่าง
๓๔	โครงการก่อสร้างถนนดิน หมู่ที่ ๓ บ้านกระเสี้ยว บริเวณรอบเขาดิน	เพื่อให้ประชาชนมีความสะดวกสบาย และมีความปลอดภัยในการคมนาคมขนส่ง	กว้าง ๔.๐๐ เมตร ยาว ๑,๓๙๐ เมตร หรือมีพื้นที่รวมกันไม่น้อยกว่า ๕,๕๖๐ ตร.ม ตามที่แบบกำหนด	-	-	๒๘๐,๐๐๐	-	-	ขนาดหรือพื้นที่ที่ได้รับการก่อสร้าง	ประชาชนมีเส้นทางคมนาคมขนส่งที่ดี	กองช่าง
๓๕	โครงการก่อสร้างถนนลูกรัง หมู่ที่ ๕ บ้านน้ำพุ บริเวณรอบเขาเด่นตาพรม	เพื่อให้ประชาชนมีความสะดวกสบาย และมีความปลอดภัยในการคมนาคมขนส่ง	กว้าง ๖.๐๐ เมตร ยาว ๑,๒๗๐ เมตร พร้อมปรับพื้นที่ ตามที่แบบกำหนด	-	-	๓๓๔,๐๐๐	-	-	ขนาดหรือพื้นที่ที่ได้รับการก่อสร้าง	ประชาชนมีเส้นทางคมนาคมขนส่งที่ดี	กองช่าง
๓๖	โครงการก่อสร้างรางระบายน้ำ หมู่ที่ ๖ บ้านหัวเขา เริ่มจากบ้านนายเฉลิม พวงมาลี ถึงบริเวณบ้าน นางคะนึ่ง เมฆฉาย	เพื่อเพิ่มประสิทธิภาพในการระบายน้ำ	กว้าง ๐.๓๐ เมตร ยาว ๑๑๐ เมตร ลึกเฉลี่ย ๐.๓๐ - ๐.๔๐ เมตร ตามที่แบบกำหนด	-	-	๔๙๕,๐๐๐	-	-	ขนาดหรือพื้นที่ที่ได้รับการก่อสร้าง	- ลดปัญหา น้ำท่วมขัง	กองช่าง

ที่	โครงการ	วัตถุประสงค์	เป้าหมาย (ผลผลิตของ โครงการ)	งบประมาณ					ตัวชี้วัด (KPI)	ผลที่คาดว่าจะ ได้รับ	หน่วยงาน รับผิดชอบ หลัก
				๒๕๖๖ (บาท)	๒๕๖๗ (บาท)	๒๕๖๘ (บาท)	๒๕๖๙ (บาท)	๒๕๗๐ (บาท)			
๓๗	โครงการก่อสร้างถนน ค.ส.ล. หมู่ที่ ๘ บ้านปากดง เริ่มจากถนน ๓๓๕๐ ถึง บริเวณที่ดินนางสาวฐิตาพร น้ำทิพย์	เพื่อให้ประชาชนมีความสะดวกสบาย และมีความปลอดภัยในการคมนาคมขนส่ง	กว้าง ๔.๐๐ เมตร ยาว ๒๐๐ เมตร หนา ๐.๑๕ เมตร ตามที่แบบกำหนด	-	-	๔๙๕,๐๐๐	-	-	ขนาดหรือพื้นที่ที่ได้รับ การก่อสร้าง	ประชาชนมีเส้นทางคมนาคมขนส่งที่ดี ได้มาตรฐาน	กองช่าง
๓๘	โครงการปรับปรุงถนนลูกรัง หมู่ที่ ๙ บ้านเขาเขี้ยว เริ่มจากที่นายพล สกูล ถึงที่นายเนือง คชกุล	เพื่อให้ประชาชนมีความสะดวกสบาย และมีความปลอดภัยในการคมนาคมขนส่ง	ปริมาตรลูกรัง ไม่น้อยกว่า ๒๕๐ ลูกบาศก์เมตร ตามที่แบบกำหนด	-	-	๑๐๕,๐๐๐	-	-	ขนาดหรือพื้นที่ที่ได้รับ การปรับปรุง	ประชาชนมีเส้นทางคมนาคมขนส่งที่ดี	กองช่าง
๓๙	โครงการก่อสร้างถนน ค.ส.ล. หมู่ที่ ๙ บ้านเขาเขี้ยว เริ่มจากหน้าบ้านนางสมพิศ เขาแก้ว ถึงคูน้ำสาธารณะ	เพื่อการคมนาคม และขนส่งพืชผลทางการเกษตรมีความสะดวกสบาย	กว้าง ๔.๐๐ เมตร ยาว ๕๕ เมตร หนา ๐.๑๕ เมตร ตามที่แบบกำหนด	-	-	๑๑๖,๕๐๐	-	-	ขนาดหรือพื้นที่ที่ได้รับ การก่อสร้าง	ประชาชนมีการคมนาคมขนส่งที่ดี ได้มาตรฐาน	กองช่าง
๔๐	โครงการก่อสร้างรางระบายน้ำ หมู่ที่ ๑๐ บ้านหัวเขา เริ่มจากบ้านนายท้าว ชุมทอง ถึงบ้านนายสุรินทร์ พวงมาลี	เพื่อเพิ่มประสิทธิภาพ ในการระบายน้ำ	กว้าง ๐.๓๐ เมตร ยาว ๖๕ เมตร ลึก เฉลี่ย ๐.๓๐- ๐.๔๐ ม. ตามที่แบบกำหนด	-	-	๓๒๕,๐๐๐	-	-	ขนาดหรือพื้นที่ที่ได้รับ การก่อสร้าง	- ลดปัญหา น้ำท่วมขัง	กองช่าง
๔๑	โครงการก่อสร้างลานตาก พืชผลทางการเกษตร หมู่ที่ ๑๑ บ้านหนองกระดำน บริเวณอาคารอเนกประสงค์ ประจำหมู่บ้าน	เพื่อให้เกษตรกรมีพื้นที่สำหรับตาก พืชผลทางการเกษตร ที่เก็บเกี่ยว ทำให้ผลผลิตมีคุณภาพมากขึ้น	กว้าง ๓๐.๐๐ เมตร ยาว ๖๐.๐๐ เมตร หรือมีพื้นที่ไม่น้อยกว่า ๑,๘๐๐ ตารางเมตร ตามที่แบบกำหนด	-	-	๘๐๔,๐๐๐	-	-	จำนวน ๑ แห่ง	เกษตรกรมีสถานที่ในการตากพืชผลทางการเกษตรเพิ่มขึ้น	กองช่าง
๔๒	โครงการก่อสร้างถนน ค.ส.ล. หมู่ที่ ๑ บ้านเขาศรี เริ่มจากบริเวณบ้านนายเลย ัญญเจริญ ถึงบริเวณที่ดิน นางสุนิสา สริตานนท์	เพื่อให้ประชาชนมีความสะดวกสบาย และมีความปลอดภัยในการคมนาคมขนส่ง	กว้าง ๔.๐๐ เมตร ยาว ๒๐๐ เมตร หนา ๐.๑๕ เมตร ตามที่แบบกำหนด	-	-	-	๔๙๕,๐๐๐	-	ขนาดหรือพื้นที่ที่ได้รับ การก่อสร้าง	ประชาชนมีเส้นทางคมนาคมขนส่งที่ดี ได้มาตรฐาน	กองช่าง

ที่	โครงการ	วัตถุประสงค์	เป้าหมาย (ผลผลิตของ โครงการ)	งบประมาณ					ตัวชี้วัด (KPI)	ผลที่คาดว่าจะ ได้รับ	หน่วยงาน รับผิดชอบ หลัก
				๒๕๖๖ (บาท)	๒๕๖๗ (บาท)	๒๕๖๘ (บาท)	๒๕๖๙ (บาท)	๒๕๗๐ (บาท)			
๔๓	โครงการปรับปรุงถนนลูกรัง หมู่ที่ ๓ บ้านกระเสียว เริ่มจากท้ายคลองหก ถึงที่นายนายอานวย รัตนสิงห์	เพื่อให้ประชาชนมี ความสะดวกสบาย และมีความ ปลอดภัยในการ คมนาคมขนส่ง	ปริมาณลูกรัง ไม่น้อยกว่า ๒๕๐ ลูกบาศก์เมตร ตามที่แบบกำหนด	-	-	-	๑๐๕,๐๐๐	-	ขนาดหรือ พื้นที่ที่ได้รับ การปรับปรุง	ประชาชนมี เส้นทาง คมนาคม ขนส่งที่ดี	กองช่าง
๔๔	โครงการปรับปรุงคอสะพาน หมู่ที่ ๕ บ้านน้ำพุ สถานที่จุดไปท้ายน้ำฉวาง	เพื่อให้ประชาชนมี ความสะดวกสบาย และมีความ ปลอดภัยในการ คมนาคมขนส่ง	ปริมาณลูกรัง ไม่น้อยกว่า ๖๐๐ ลูกบาศก์เมตร ตามที่แบบกำหนด	-	-	-	๒๕๒,๐๐๐	-	ขนาดหรือ พื้นที่ที่ได้รับ การปรับปรุง	ประชาชนมี เส้นทาง คมนาคม ขนส่งที่ดี	กองช่าง
๔๕	โครงการปรับปรุงไหล่ทาง หมู่ที่ ๕ บ้านน้ำพุ บริเวณทางแยกบ้านนายเสวก กาญจนสวัสดิ์	เพื่อให้ประชาชนมี ความสะดวกสบาย และมีความ ปลอดภัยในการ คมนาคมขนส่ง	ปริมาณลูกรัง ไม่น้อยกว่า ๑๐๐ ลูกบาศก์เมตร ตามที่แบบกำหนด	-	-	-	๔๒,๐๐๐	-	ขนาดหรือ พื้นที่ที่ได้รับ การปรับปรุง	ประชาชนมี เส้นทาง คมนาคม ขนส่งที่ดี	กองช่าง
๔๖	โครงการก่อสร้างรางระบายน้ำ หมู่ที่ ๖ บ้านหัวเขา เริ่มจากบ้านนางคะนิง เมฆฉาย ถึงบ้านผู้ใหญ่ วรากร บุญประเสริฐ	เพื่อเพิ่ม ประสิทธิภาพ ในการระบายน้ำ	กว้าง ๐.๓๐ เมตร ยาว ๑๑๐ เมตร ลึกเฉลี่ย ๐.๓๐ - ๐.๔๐ เมตร ตามที่แบบกำหนด	-	-	-	๔๙๕,๐๐๐	-	ขนาดหรือ พื้นที่ที่ได้รับ การก่อสร้าง	- ลดปัญหา น้ำท่วมขัง	กองช่าง
๔๗	โครงการก่อสร้างถนน ค.ส.ล. หมู่ที่ ๖ บ้านหัวเขา เริ่มจากบ้านนางฉลอง สูงปานเขา ถึงบ้าน นายประสิทธิ์ สูงปานเขา	เพื่อให้ประชาชนมี ความสะดวกสบาย และมีความ ปลอดภัยในการ คมนาคมขนส่ง	กว้าง ๔.๐๐ เมตร ยาว ๑๗๒ เมตร หนา ๐.๑๕ เมตร ตามที่แบบกำหนด	-	-	-	๓๘๕,๐๐๐	-	ขนาดหรือ พื้นที่ที่ได้รับ การก่อสร้าง	ประชาชนมี เส้นทาง คมนาคม ขนส่งที่ดี ได้มาตรฐาน	กองช่าง

ที่	โครงการ	วัตถุประสงค์	เป้าหมาย (ผลผลิตของ โครงการ)	งบประมาณ					ตัวชี้วัด (KPI)	ผลที่คาดว่าจะ ได้รับ	หน่วยงาน รับผิดชอบ หลัก
				๒๕๖๖ (บาท)	๒๕๖๗ (บาท)	๒๕๖๘ (บาท)	๒๕๖๙ (บาท)	๒๕๗๐ (บาท)			
๔๘	โครงการก่อสร้างถนนดินพร้อมลูกรัง หมู่ที่ ๙ บ้านเขาเขียว เริ่มจากที่นายเบ็ว สุกุล ถึงที่นางจตุชาติพิย์ มงคลทิพย์วารี	เพื่อให้ประชาชนมีความสะดวกสบาย และมีความปลอดภัยในการคมนาคมขนส่ง	กว้าง ๔.๐๐ เมตร ยาว ๒๐๐ เมตร หรือมีพื้นที่รวมกันไม่น้อยกว่า ๘๐๐ ตร.ม. ตามที่แบบกำหนด	-	-	-	๖๘,๐๐๐	-	ขนาดหรือพื้นที่ที่ได้รับการก่อสร้าง	ประชาชนมีเส้นทางคมนาคมขนส่งที่ดี	กองช่าง
๔๙	โครงการก่อสร้างถนนดิน หมู่ที่ ๑๐ บ้านหัวเขา เริ่มจากที่พักสงฆ์ หมู่ที่ ๑๐ ถึงท้ายเขามณฑป	เพื่อให้ประชาชนมีความสะดวกสบาย และมีความปลอดภัยในการคมนาคมขนส่ง	กว้าง ๖.๐๐ เมตร ยาว ๒๕๐ เมตร ถมดินบดอัดแน่น ลงหินคลุก ตามที่แบบกำหนด	-	-	-	๓๕๐,๐๐๐	-	ขนาดหรือพื้นที่ที่ได้รับการก่อสร้าง	ประชาชนมีเส้นทางคมนาคมขนส่งที่ดี	กองช่าง
๕๐	โครงการก่อสร้างถนน ค.ส.ล. หมู่ที่ ๑๑ บ้านหนองกระดำน เริ่มจากบ้านนางวาสนา ศานูทิต ถึงบริเวณที่ดิน นางมณี ศรีประสิทธิ์	เพื่อให้ประชาชนมีความสะดวกสบาย และมีความปลอดภัยในการคมนาคมขนส่ง	กว้าง ๔.๐๐ เมตร ยาว ๒๒๐ เมตร หนา ๐.๑๕ เมตร ตามที่แบบกำหนด	-	-	-	๔๙๘,๐๐๐	-	ขนาดหรือพื้นที่ที่ได้รับการก่อสร้าง	ประชาชนมีเส้นทางคมนาคมขนส่งที่ดี ได้มาตรฐาน	กองช่าง
๕๑	โครงการก่อสร้างถนน ค.ส.ล. หมู่ที่ ๑๒ บ้านตรอกตาโพธิ์ เริ่มจากบริเวณไร่นางสาว ไหมพรม ศรีทอง ถึงบริเวณไร่นางเสงี่ยม แก้วจันทร์	เพื่อให้ประชาชนมีความสะดวกสบาย และมีความปลอดภัยในการคมนาคมขนส่ง	กว้าง ๔.๐๐ เมตร ยาว ๑๗๙ เมตร หนา ๐.๑๕ เมตร ตามที่แบบกำหนด	-	-	-	๔๐๑,๐๐๐	-	ขนาดหรือพื้นที่ที่ได้รับการก่อสร้าง	ประชาชนมีเส้นทางคมนาคมขนส่งที่ดี ได้มาตรฐาน	กองช่าง
๕๒	โครงการก่อสร้างถนน ค.ส.ล. หมู่ที่ ๑ บ้านเขาศรี เริ่มจากบริเวณที่ดินนางสุนิสา สริตานนท์ ถึงบริเวณที่ดิน นางวรรณิ์ ขอสินกลาง	เพื่อให้ประชาชนมีความสะดวกสบาย และมีความปลอดภัยในการคมนาคมขนส่ง	กว้าง ๔.๐๐ เมตร ยาว ๑๙๐ เมตร หนา ๐.๑๕ เมตร ตามที่แบบกำหนด	-	-	-	-	๔๙๕,๐๐๐	ขนาดหรือพื้นที่ที่ได้รับการก่อสร้าง	ประชาชนมีเส้นทางคมนาคมขนส่งที่ดี ได้มาตรฐาน	กองช่าง

ที่	โครงการ	วัตถุประสงค์	เป้าหมาย (ผลผลิตของ โครงการ)	งบประมาณ					ตัวชี้วัด (KPI)	ผลที่คาดว่าจะ ได้รับ	หน่วยงาน รับผิดชอบ หลัก
				๒๕๖๖ (บาท)	๒๕๖๗ (บาท)	๒๕๖๘ (บาท)	๒๕๖๙ (บาท)	๒๕๗๐ (บาท)			
๕๓	โครงการปรับปรุงท่อระบายน้ำ หมู่ที่ ๓ บ้านกระเสี้ยว บริเวณบ้านนายสะอาด เกิดโต	เพื่อเพิ่มประสิทธิภาพในการระบายน้ำ	ติดตั้งท่อระบายน้ำ ขนาดเส้นผ่าศูนย์กลาง ๐.๘๐ เมตร ยาวไม่น้อยกว่า ๘ เมตร	-	-	-	-	๒๕,๐๐๐	จำนวน ๑ จุด	ลดปัญหา น้ำท่วมขังในพื้นที่	กองช่าง
๕๔	โครงการปรับปรุงถนนลูกรัง หมู่ที่ ๓ บ้านกระเสี้ยว เริ่มจากบริเวณที่นา นายอำนาจ มะลิทอง ถึงที่นายนายชาย ชาวเงิน	เพื่อให้ประชาชนมีความสะดวกสบาย และมีความปลอดภัยในการคมนาคมขนส่ง	ปริมาณลูกรัง ไม่น้อยกว่า ๙๐ ลูกบาศก์เมตร ตามที่แบบกำหนด	-	-	-	-	๓๗,๘๐๐	ขนาดหรือพื้นที่ที่ได้รับการปรับปรุง	ประชาชนมีเส้นทางคมนาคมขนส่งที่ดี	กองช่าง
๕๕	โครงการก่อสร้างถนน ค.ส.ล. หมู่ที่ ๖ บ้านหัวเขา เริ่มจากบ้านนายพิศาล อินทรชิต ถึงบริเวณที่นา นายสะเลียม อุ่นสมบูรณ์	เพื่อให้ประชาชนมีความสะดวกสบาย และมีความปลอดภัยในการคมนาคมขนส่ง	กว้าง ๓.๐๐ เมตร ยาว ๒๖๐ เมตร หนา ๐.๑๕ เมตร ตามที่แบบกำหนด	-	-	-	-	๔๗๐,๐๐๐	ขนาดหรือพื้นที่ที่ได้รับการก่อสร้าง	ประชาชนมีเส้นทางคมนาคมขนส่งที่ดี ได้มาตรฐาน	กองช่าง
๕๖	โครงการลงลูกรังพร้อมบดอัด หมู่ที่ ๘ บ้านปากดง เริ่มจากเขตติดต่อตำบลหัวนา -ฝิ่งเหนือ ถึงคลอง มอ.	เพื่อให้ประชาชนมีความสะดวกสบาย และมีความปลอดภัยในการคมนาคมขนส่ง	ปริมาณลูกรัง ไม่น้อยกว่า ๗๐๐ ลูกบาศก์เมตร ตามที่แบบกำหนด	-	-	-	-	๒๙๔,๐๐๐	ขนาดหรือพื้นที่ที่ได้รับการลงลูกรัง	ประชาชนมีเส้นทางคมนาคมขนส่งที่ดี	กองช่าง
๕๗	โครงการก่อสร้างถนน ค.ส.ล. หมู่ที่ ๘ บ้านปากดง เริ่มจากบริเวณที่ดิน นางสาวฐิติพร น้ำทิพย์ ถึงบริเวณเขาโคงกาง	เพื่อให้ประชาชนมีความสะดวกสบาย และมีความปลอดภัยในการคมนาคมขนส่ง	กว้าง ๔.๐๐ เมตร ยาว ๑๕๐ เมตร หนา ๐.๑๕ เมตร ตามที่แบบกำหนด	-	-	-	-	๓๔๕,๐๐๐	ขนาดหรือพื้นที่ที่ได้รับการก่อสร้าง	ประชาชนมีเส้นทางคมนาคมขนส่งที่ดี ได้มาตรฐาน	กองช่าง
๕๘	โครงการก่อสร้างรางระบายน้ำ หมู่ที่ ๑๐ บ้านหัวเขา เริ่มจากที่พักสงฆ์ ถึงบริเวณบ้านนางพนอ เกตุแก้ว	เพื่อเพิ่มประสิทธิภาพในการระบายน้ำ	กว้าง ๐.๓๐ เมตร ยาว ๑๐๐ เมตร ลึก เฉลี่ย ๐.๓๐-๐.๔๐ ม. ตามที่แบบกำหนด	-	-	-	-	๔๙๕,๐๐๐	ขนาดหรือพื้นที่ที่ได้รับการก่อสร้าง	- ลดปัญหา น้ำท่วมขัง	กองช่าง

ที่	โครงการ	วัตถุประสงค์	เป้าหมาย (ผลผลิตของ โครงการ)	งบประมาณ					ตัวชี้วัด (KPI)	ผลที่คาดว่าจะ ได้รับ	หน่วยงาน รับผิดชอบ หลัก
				๒๕๖๖ (บาท)	๒๕๖๗ (บาท)	๒๕๖๘ (บาท)	๒๕๖๙ (บาท)	๒๕๗๐ (บาท)			
๕๙	โครงการก่อสร้างถนน ค.ส.ล หมู่ที่ ๑๐ บ้านหัวเขา เริ่มจากที่น่านางเกสร ปานคีรี ถึงบริเวณที่นา นางละออง ปานคีรี	เพื่อให้ประชาชนมีความสะดวกสบาย และมีความปลอดภัยในการคมนาคมขนส่ง	กว้าง ๕.๐๐ เมตร ยาว ๑๗๕ เมตร หนา ๐.๑๕ เมตร ตามที่แบบกำหนด	-	-	-	-	๔๙๕,๐๐๐	ขนาดหรือพื้นที่ที่ได้รับ การก่อสร้าง	ประชาชนมีเส้นทางคมนาคมขนส่งที่ดี ได้มาตรฐาน	กองช่าง
๖๐	โครงการก่อสร้างถนน ค.ส.ล หมู่ที่ ๑๑ บ้านหนองกระดำน เริ่มจากบริเวณที่ดิน นางมณี ศรีประสิทธิ์ ถึงเชิงเขาโคงกาง	เพื่อให้ประชาชนมีความสะดวกสบาย และมีความปลอดภัยในการคมนาคมขนส่ง	กว้าง ๔.๐๐ เมตร ยาว ๒๒๐ เมตร หนา ๐.๑๕ เมตร ตามที่แบบกำหนด	-	-	-	-	๔๙๘,๐๐๐	ขนาดหรือพื้นที่ที่ได้รับ การก่อสร้าง	ประชาชนมีเส้นทางคมนาคมขนส่งที่ดี ได้มาตรฐาน	กองช่าง
๖๑	โครงการก่อสร้างถนน ค.ส.ล หมู่ที่ ๑๑ บ้านหนองกระดำน เริ่มจากถนน ค.ส.ล. เดิม บ้านนางศรีไพร บุญมี ถึงบริเวณบ้านนางชูลี สิมา	เพื่อให้ประชาชนมีความสะดวกสบาย และมีความปลอดภัยในการคมนาคมขนส่ง	กว้าง ๓.๐๐ เมตร ยาว ๔๙ เมตร หนา ๐.๑๕ เมตร ตามที่แบบกำหนด	-	-	-	-	๙๐,๐๐๐	ขนาดหรือพื้นที่ที่ได้รับ การก่อสร้าง	ประชาชนมีเส้นทางคมนาคมขนส่งที่ดี ได้มาตรฐาน	กองช่าง
๖๒	โครงการก่อสร้างถนน ค.ส.ล. หมู่ที่ ๑๑ บ้านหนองกระดำน เริ่มจากถนน ค.ส.ล. ที่นางสมจิตร์ กลิ่นหอม ถึงบริเวณที่นายนายลือ ทันมา	เพื่อให้ประชาชนมีความสะดวกสบาย และมีความปลอดภัยในการคมนาคมขนส่ง	กว้าง ๕.๐๐ เมตร ยาว ๑๘๐ เมตร หนา ๐.๑๕ เมตร ตามที่แบบกำหนด	-	-	-	-	๔๙๕,๐๐๐	ขนาดหรือพื้นที่ที่ได้รับ การก่อสร้าง	ประชาชนมีเส้นทางคมนาคมขนส่งที่ดี ได้มาตรฐาน	กองช่าง
๖๓	โครงการจัดทำป้ายชื่อหมู่บ้าน หมู่ที่ ๑๑ บ้านหนองกระดำน สถานที่ติดตั้ง ทางเข้าหมู่บ้านโป่งดอนแค	เพื่อให้ประชาชนได้รับความสะดวก-สบายในการสัญจร	ติดตั้งป้ายชื่อหมู่บ้าน จำนวน ๑ แห่ง ตามที่แบบกำหนด	-	-	-	-	๓๕,๐๐๐	จำนวน ๑ แห่ง	ประชาชนสัญจรด้วยความสะดวก-สบายมากขึ้น	กองช่าง
รวม	๖๓ โครงการ	-	-	๙,๖๖๘,๐๐๐	๒,๒๓๑,๓๐๐	๓,๒๗๒,๕๐๐	๓,๐๙๑,๐๐๐	๓,๗๗๔,๘๐๐	-	-	-

รายละเอียดโครงการพัฒนา
แผนพัฒนาท้องถิ่น (พ.ศ. ๒๕๖๖ - ๒๕๗๐)
องค์การบริหารส่วนตำบลหัวเขา

- ก. ยุทธศาสตร์ชาติ ๒๐ ปี : ยุทธศาสตร์ที่ ๒ ด้านการสร้างความสามารถในการแข่งขัน
- ข. แผนพัฒนาเศรษฐกิจและสังคมแห่งชาติ ฉบับที่ ๑๓ : หมายเหตุที่ ๕ ไทยเป็นประตูการค้าการลงทุนและยุทธศาสตร์ทางโลจิสติกส์ที่สำคัญของภูมิภาค
- ค. Sustainable Development Goals : SDGs เป้าหมายที่ ๙ สร้างโครงสร้างพื้นฐานที่มีความทนทาน ส่งเสริมการพัฒนาอุตสาหกรรมที่ครอบคลุมและยั่งยืน และส่งเสริมนวัตกรรม
- ง. ยุทธศาสตร์จังหวัดสุพรรณบุรี : ประเด็นการพัฒนาที่ ๒ การพัฒนาการท่องเที่ยวและการกีฬา เพื่อส่งเสริมอัตลักษณ์ของจังหวัดสุพรรณบุรี
- จ. ยุทธศาสตร์การพัฒนาขององค์กรปกครองท้องถิ่นในเขตจังหวัดสุพรรณบุรี : ยุทธศาสตร์ที่ ๗ การพัฒนาโครงสร้างพื้นฐานและระบบสาธารณูปโภคให้อยู่ในเกณฑ์ที่ดีได้มาตรฐาน
๑. ยุทธศาสตร์องค์การบริหารส่วนตำบลหัวเขา : ยุทธศาสตร์ที่ ๑ การพัฒนาโครงสร้างพื้นฐานและระบบสาธารณูปโภคให้อยู่ในเกณฑ์ที่ดีได้มาตรฐาน
- ๑.๒ กลยุทธ์ก่อสร้าง ปรับปรุง บำรุงรักษาระบบประปา ไฟฟ้า และพัฒนาแหล่งน้ำอุปโภค บริโภค ชุดลอกคู - คลอง ดาดคอนกรีต
- (๑) แผนงานอุตสาหกรรมและการโยธา

ที่	โครงการ	วัตถุประสงค์	เป้าหมาย (ผลผลิตของ โครงการ)	งบประมาณ					ตัวชี้วัด (KPI)	ผลที่คาดว่าจะ ได้รับ	หน่วยงาน รับผิดชอบ หลัก
				๒๕๖๖ (บาท)	๒๕๖๗ (บาท)	๒๕๖๘ (บาท)	๒๕๖๙ (บาท)	๒๕๗๐ (บาท)			
๑	โครงการปรับปรุงท่อน้ำ- ประปา หมู่ที่ ๑ บ้านเขาคีรี เริ่มจากบ้านนางสุนิสา สริตานนท์ ถึงบ้าน นางวรรณณี ขอสินกลาง	เพื่อให้ประชาชน มีน้ำสำหรับใช้ใน การอุปโภค- บริโภค อย่าง เพียงพอ	วางท่อประปา PVC ขนาด ๓ นิ้ว ชั้น ๘.๕ ยาวรวม ๒๗๐ เมตร ตามที่แบบกำหนด	๖๘,๐๐๐	-	-	-	-	ระยะทางที่ ได้รับการ ปรับปรุงฯ	ประชาชนมีน้ำ ใช้อุปโภค- บริโภค อย่าง เพียงพอ	กองช่าง
๒	โครงการก่อสร้างหอกระจาย- ข่าว หมู่ที่ ๓ บ้านกระเสียว บริเวณศาลากลางหมู่บ้าน	เพื่อเพิ่มประสิทธิ- ภาพการสื่อสาร ประชาสัมพันธ์ ข้อมูลข่าวสาร ได้อย่างทั่วถึง	ก่อสร้างหอกระจาย ข่าวสูงรวมไม่น้อยกว่า ๑๓ เมตร พร้อม ระบบกระจายเสียง ตามที่แบบกำหนด	๓๓๐,๐๐๐	-	-	-	-	หอ- กระจายข่าว จำนวน ๑ แห่ง	ประชาชน ได้รับข้อมูล ข่าวสารอย่าง ทั่วถึง ครอบคลุม	กองช่าง
๓	โครงการก่อสร้างประตู ปิด - เปิดน้ำ หมู่ที่ ๘ บ้านปากดง บริเวณท่อยาวฟาร์มหมู	เพื่อเพิ่มปริมาณ การกักเก็บน้ำไว้ใช้ เพื่อการเกษตร	ก่อสร้างประตูปิด-เปิด น้ำ จำนวน ๑ จุด ตามที่แบบกำหนด	๓๖๔,๐๐๐	-	-	-	-	ประตูปิด- เปิดน้ำ จำนวน ๑ แห่ง	ประชาชนมีน้ำ ไว้ใช้ใน การเกษตร เพิ่มมากขึ้น	กองช่าง

ร.ล.	โครงการ	วัตถุประสงค์	เป้าหมาย (ผลผลิตของ โครงการ)	งบประมาณ					ตัวชี้วัด (KPI)	ผลที่คาดว่าจะ ได้รับ	หน่วยงาน รับผิดชอบ หลัก
				๒๕๖๖ (บาท)	๒๕๖๗ (บาท)	๒๕๖๘ (บาท)	๒๕๖๙ (บาท)	๒๕๗๐ (บาท)			
๔	โครงการก่อสร้างระบบประปาหมู่บ้านที่ ๑๑ บ้านหนองกระดำน เริ่มจากบริเวณวัดเขาปู่ถ้ำ ถึงประปาหมู่บ้าน	เพื่อให้ประชาชนมีน้ำใช้อุปโภค-บริโภคอย่างเพียงพอ	วางท่อประปา PVC ขนาด ๓ นิ้ว ชั้น ๘.๕ เชื่อมต่อระบบประปาเดิมพร้อมติดตั้งปั๊มเมอร์ส ขนาด ๒ แรงม้า จำนวน ๑ เครื่อง และติดตั้งถังพักน้ำ-ประปา จำนวน ๑ แห่ง	๔๙๕,๐๐๐	-	-	-	-	ระบบประปา จำนวน ๑ แห่ง	ประชาชนมีน้ำอุปโภค-บริโภค อย่างเพียงพอและทั่วถึง	กองช่าง
๕	โครงการเจาะบ่อบาดาลประปาหมู่บ้าน หมู่ที่ ๑๑ บ้านหนองกระดำน บริเวณประปาหมู่บ้านหนองกระดำน	เพื่อให้ประชาชนมีน้ำสำหรับใช้ในการอุปโภค - บริโภค อย่างเพียงพอ	กรุด PVC เส้นผ่านศูนย์กลาง ๔ - ๖ นิ้ว ลึกรวม ๙๐ เมตร จำนวน ๑ บ่อ ตามที่แบบกำหนด	๒๑๑,๐๐๐	-	-	-	-	บ่อบาดาล จำนวน ๑ บ่อ	ประชาชนมีน้ำใช้อุปโภค - บริโภค อย่างเพียงพอและทั่วถึง	กองช่าง
๖	โครงการก่อสร้างระบบกรองน้ำบาดาล หมู่ที่ ๑๑ บ้านหนองกระดำน บริเวณประปาหมู่บ้านหนองกระดำน	เพื่อให้ประชาชนมีน้ำที่สะอาด สำหรับใช้ในการอุปโภค - บริโภค	ขนาดเส้นผ่านศูนย์กลาง ๑.๙๒ เมตร สูง ๓.๑๐ เมตร ตามที่แบบกำหนด	๒๘๔,๐๐๐	-	-	-	-	ระบบกรองน้ำบาดาล จำนวน ๑ ระบบ	ประชาชนมีน้ำสะอาด ใช้อุปโภค - บริโภค อย่างเพียงพอและทั่วถึง	กองช่าง
๗	โครงการก่อสร้างระบบพลังงานแสงอาทิตย์โซลาร์เซลล์ประปาหมู่บ้าน หมู่ที่ ๑๒ บ้านตรอกตาโพธิ์ บริเวณประปาถังแชมเปญที่ทำการผู้ใหญ่บ้าน หมู่ที่ ๑๒ บ้านตรอกตาโพธิ์	เพื่อให้ประชาชนมีน้ำสำหรับใช้ในการอุปโภค - บริโภค อย่างเพียงพอ	ขนาดกว้าง ๓.๐๐ เมตร ยาว ๖.๐๐ เมตร พร้อมระบบแผงเซลล์แสงอาทิตย์ และรั้วล้อมรอบ ตามที่แบบกำหนด	๑๘๕,๐๐๐	-	-	-	-	ระบบพลังงานแสง-อาทิตย์โซลาร์เซลล์จำนวน ๑ ระบบ	ประชาชนมีน้ำใช้อุปโภค-บริโภค อย่างเพียงพอและทั่วถึง	กองช่าง

ที่	โครงการ	วัตถุประสงค์	เป้าหมาย (ผลผลิตของ โครงการ)	งบประมาณ					ตัวชี้วัด (KPI)	ผลที่คาดว่าจะ ได้รับ	หน่วยงาน รับผิดชอบ หลัก
				๒๕๖๖ (บาท)	๒๕๖๗ (บาท)	๒๕๖๘ (บาท)	๒๕๖๙ (บาท)	๒๕๗๐ (บาท)			
๘	โครงการก่อสร้างถังเก็บน้ำ อุบิโภาค-บริโภาค หมู่ที่ ๑๒ บ้านตรอกตาโพธิ์ บริเวณ ประปาถังซึมเปลูที่ทำการ ผู้ใหญ่บ้าน หมู่ที่ ๑๒	เพื่อให้ประชาชนมี น้ำใช้อุบิโภาค- บริโภาค อย่าง เพียงพอ	ก่อสร้างถังเก็บน้ำ คอนกรีตเสริมเหล็ก ขนาดกว้าง ๓ เมตร ยาว ๓.๐๐ เมตร สูง ๒.๔๐ เมตร หรือ บรรจุน้ำได้ไม่น้อยกว่า ๒๐ ลูกบาศก์เมตร	๑๘๕,๐๐๐	-	-	-	-	จำนวน ๑ แห่ง	ประชาชนมีน้ำ อุบิโภาค- บริโภาค อย่าง เพียงพอและ ทั่วถึง	กองช่าง
๙	โครงการเจาะบ่อน้ำบาดาล ประปาหมู่บ้าน หมู่ที่ ๑๒ บ้านตรอกตาโพธิ์ บริเวณ ที่สาธารณประโยชน์ หมู่ ๑๒ บ้านตรอกตาโพธิ์	เพื่อให้ประชาชนมี น้ำสำหรับใช้ใน การอุบิโภาค - บริโภาค อย่างเพียงพอ	กรูท่อ PVC Ø ๖" ยาว ๙๐ เมตร บ่อนบาดาล ๑ บ่อพร้อมปั้มน้ำ ขับเคลื่อนและระบบไฟฟ้า ตามที่แบบกำหนด	๒๙๑,๐๐๐	-	-	-	-	บ่อนบาดาล จำนวน ๑ บ่อ	ประชาชนมีน้ำ ใช้อุบิโภาค - บริโภาค อย่าง เพียงพอและ ทั่วถึง	กองช่าง
๑๐	โครงการก่อสร้างท่อถังประปา ทรงแซมเปลู หมู่ที่ ๑๒ บ้านตรอกตาโพธิ์ บริเวณ ที่สาธารณประโยชน์ บริเวณ หมู่ ๑๒ บ้านตรอกตาโพธิ์	เพื่อให้ประชาชนมี น้ำสำหรับใช้ อุบิโภาค -บริโภาค อย่างเพียงพอ	ถังแซมเปลู ขนาด ๑๕ ลบ.ม. สูง ๒๐ เมตร พร้อมระบบจ่ายน้ำ ตามที่แบบกำหนด	๔๙๙,๐๐๐	-	-	-	-	จำนวน ๑ แห่ง	ประชาชนมีน้ำ ใช้อุบิโภาค - บริโภาคอย่าง เพียงพอและ ทั่วถึง	กองช่าง
๑๑	โครงการก่อสร้างคาคคอนกรีต หมู่ที่ ๑ บ้านเขาศรี เริ่มจากบริเวณข้างบ้าน นางจันทร์สวย ทองรอด ถึง บ้านนายไสยา สูงปานเขา	เพื่อเพิ่ม ประสิทธิภาพ ในการระบายน้ำ	ปากกว้าง ๒.๕๐ เมตร กันกว้าง ๐.๕๐ เมตร ลึก ๑.๐๐ เมตร ระยะทาง ๒๔ เมตร ตามที่แบบกำหนด	-	๑๑๘,๘๐๐	-	-	-	ขนาดหรือ พื้นที่ที่ได้รับ การก่อสร้าง	ประชาชนมีที่ กักเก็บน้ำ เพิ่มขึ้นและ ลดปัญหา น้ำท่วมขัง	กองช่าง
๑๒	โครงการติดตั้งแผงโซล่าเซลล์ หมู่ที่ ๓ บ้านกระเสียว จุดที่ ๑ บริเวณประปาหมู่บ้าน จุดที่ ๒ บริเวณบ้านนายละมัย ศิลาชัย	- เพื่อลดค่า กระแสไฟฟ้า - เพิ่มต้นทุนการ บริหารจัดการระบบ ประปาหมู่บ้าน	ก่อสร้างระบบพลังงาน แสงอาทิตย์ ระบบ ประปาหมู่บ้าน หมู่ที่ ๓ จำนวน ๒ แห่ง	-	๔๙๕,๐๐๐	-	-	-	จำนวนและ ขนาดแผง โซล่าเซลล์ ที่ได้รับการ ติดตั้ง	ประชาชน ประหยัดค่า กระแสไฟฟ้า ได้มากขึ้น	กองช่าง

ที่	โครงการ	วัตถุประสงค์	เป้าหมาย (ผลผลิตของ โครงการ)	งบประมาณ					ตัวชี้วัด (KPI)	ผลที่คาดว่าจะ ได้รับ	หน่วยงาน รับผิดชอบ หลัก
				๒๕๖๖ (บาท)	๒๕๖๗ (บาท)	๒๕๖๘ (บาท)	๒๕๖๙ (บาท)	๒๕๗๐ (บาท)			
๑๓	โครงการเจาะบ่อบาดาล หมู่ที่ ๔ บ้านวัดไทร บริเวณบ้านนางหทัยพร กาฬภักดี	เพื่อให้ประชาชนมี น้ำใช้อุปโภค- บริโภค อย่าง เพียงพอ	ท่อกรู ขนาด ๖ นิ้ว ท่อ PVC ชั้น ๑๓.๕ ความลึก ๙๐ เมตร ตามที่แบบกำหนด	-	๒๕๐,๐๐๐	-	-	-	จำนวน ๑ แห่ง	ประชาชนมีน้ำ อุปโภค - บริโภค อย่าง เพียงพอและ ทั่วถึง	กองช่าง
๑๔	โครงการก่อสร้างถังเก็บน้ำ- ประปา หมู่ที่ ๔ บ้านวัดไทร บริเวณบ้านนางหทัยพร กาฬภักดี	เพื่อให้ประชาชนมี น้ำใช้อุปโภค- บริโภค อย่าง เพียงพอ	ขนาดความจุถังเก็บน้ำ ประปา ๑๕ ลบ.ม. พร้อมติดตั้งปั้มน้ำใต้ ดินและระบบจ่ายน้ำ ตามที่แบบกำหนด	-	๗๕๐,๐๐๐	-	-	-	จำนวน ๑ แห่ง	ประชาชนมีน้ำ อุปโภค - บริโภค อย่าง เพียงพอและ ทั่วถึง	กองช่าง
๑๕	โครงการก่อสร้างหอกระจาย- ข่าว หมู่ที่ ๕ บ้านน้ำพุ บริเวณศาลากลางหมู่บ้าน	เพื่อเพิ่มประสิทธิ- ภาพการสื่อสาร ประชาสัมพันธ์ได้ อย่างทั่วถึง	ก่อสร้างหอกระจายข่าว สูงรวมไม่น้อยกว่า ๑๓ เมตร พร้อม ระบบกระจายเสียง ตามที่แบบกำหนด	-	๒๙๐,๐๐๐	-	-	-	จำนวน ๑ แห่ง	ประชาชน ได้รับข้อมูล ข่าวสารทั่วถึง และ ครอบคลุม	กองช่าง
๑๖	โครงการก่อสร้างหอกระจาย- ข่าว หมู่ที่ ๘ บ้านปากดง บริเวณศาลากลางหมู่บ้าน	เพื่อเพิ่มประสิทธิ- ภาพการสื่อสาร ประชาสัมพันธ์ได้ อย่างทั่วถึง	ก่อสร้างหอกระจายข่าว สูงรวมไม่น้อยกว่า ๑๓ เมตร พร้อม ระบบกระจายเสียง ตามที่แบบกำหนด	-	๒๙๐,๐๐๐	-	-	-	จำนวน ๑ แห่ง	ประชาชน ได้รับข้อมูล ข่าวสารทั่วถึง และ ครอบคลุม	กองช่าง
๑๗	โครงการขยายเขตประปา หมู่บ้าน หมู่ที่ ๑๑ บ้านหนองกระดาน เริ่มจากหมู่บ้านโป่งดอนแค ถึงบริเวณบ้านนายประกิจ เมฆฉาย	เพื่อให้ประชาชนมี น้ำใช้อุปโภค- บริโภค อย่าง เพียงพอ	วางท่อประปา PVC ขนาด ๓ นิ้ว และ ขนาด ๒ นิ้ว ชั้น ๘.๕ ความยาวรวมไม่น้อย กว่า ๑,๓๐๐ เมตร ตามที่แบบกำหนด	-	๓๑๔,๕๐๐	-	-	-	ขนาดหรือ พื้นที่ที่ได้รับ การขยาย เขต	ประชาชนมีน้ำ ใช้อุปโภค- บริโภค อย่าง เพียงพอ และ ทั่วถึง	กองช่าง

ที่	โครงการ	วัตถุประสงค์	เป้าหมาย (ผลผลิตของ โครงการ)	งบประมาณ					ตัวชี้วัด (KPI)	ผลที่คาดว่าจะ ได้รับ	หน่วยงาน รับผิดชอบ หลัก
				๒๕๖๖ (บาท)	๒๕๖๗ (บาท)	๒๕๖๘ (บาท)	๒๕๖๙ (บาท)	๒๕๗๐ (บาท)			
๑๘	โครงการก่อสร้างคานคองกรีต หมู่ที่ ๒ บ้านหัวเขา เริ่มจากบริเวณบ้าน นางชะอม ชูปรารมย์ ถึง บริเวณที่ดินนายสมบัติ คำถา	เพื่อเพิ่ม ประสิทธิภาพ ในการระบายน้ำ	ปากกว้าง ๔.๕๐ เมตร ลึก ๑.๕๐ เมตร ระยะทาง ๑๐๐ เมตร ตามที่แบบกำหนด	-	-	๔๙๕,๐๐๐	-	-	ขนาดหรือ พื้นที่ที่ได้รับ การก่อสร้าง	ประชาชนมีที่ กักเก็บน้ำ เพิ่มขึ้นและ ลดปัญหา น้ำท่วมขัง	กองช่าง
๑๙	โครงการติดตั้งไฟฟ้าสาธารณะ หมู่ที่ ๓ บ้านกระเสียว เริ่มจากบริเวณบ้าน นางก้านทอง มะลิตอง ถึง บ้านนายสะอาด ใจเย็น	เพื่อให้ประชาชนมี กระแสไฟฟ้าใช้ อย่างทั่วถึง	ติดตั้งเสาไฟฟ้าพร้อม ดวงโคม และ อุปกรณ์ประกอบ ตามที่แบบกำหนด	-	-	๒๖๔,๐๐๐	-	-	ระยะทาง ที่ได้รับการ ติดตั้ง	ประชาชนมี กระแสไฟฟ้า ใช้ได้ทั่วถึง และ ครอบคลุม	กองช่าง
๒๐	โครงการก่อสร้างคานคองกรีต หมู่ที่ ๔ บ้านวัดไทร เริ่มจากบริเวณบ้าน นายอุทัย ทวีสุข ถึงที่นา นางหุติยาภรณ์ เกษรมาลา	เพื่อเพิ่มปริมาณ การกักเก็บน้ำไว้ใช้ เพื่อการเกษตร และใช้ในการ ระบายน้ำ	ปากกว้าง ๕.๐๐ เมตร ลึก ๑.๕๐ เมตร ระยะทาง ๑๐๐ เมตร ตามที่แบบกำหนด	-	-	๔๙๕,๐๐๐	-	-	ขนาดหรือ พื้นที่ที่ได้รับ การก่อสร้าง	ประชาชนมีที่ กักเก็บน้ำ เพิ่มขึ้นและ ลดปัญหา น้ำท่วมขัง	กองช่าง
๒๑	โครงการขยายเขต เสียงตามสายหมู่บ้าน หมู่ที่ ๗ บ้านฉวาง จุดที่ ๑ เริ่มจากบ้านนายวัลลภ ถึงบ้านนางมา ละมุดเทศ จุดที่ ๒ เริ่มจากถนนริมบึง ถึงบ้านนายจรัญ แต่งโสภา	เพื่อเพิ่มประสิทธิ- ภาพการสื่อสาร ประชาสัมพันธ์ แจ้งข้อมูลข่าวสาร ได้อย่างทั่วถึง	ติดตั้งลำโพง จำนวน ๖ ตัว พร้อมเดินสาย เชื่อมต่อระบบ กระจายเสียง ตามที่แบบกำหนด	-	-	๕๐,๐๐๐	-	-	ระยะทางหรือ พื้นที่ที่ได้รับ การขยายเขต	ประชาชน ได้รับข้อมูล ข่าวสารทั่วถึง และ ครอบคลุม	กองช่าง
๒๒	โครงการก่อสร้างท่อเมนต์- ประปา หมู่ที่ ๙ บ้านเขาเขียว เริ่มจากประปาหมู่บ้าน ถึงวัดเขาเขียว	เพื่อให้ประชาชนมี น้ำใช้อุปโภค- บริโภค อย่าง เพียงพอ	วางท่อประปา PVC ขนาด ๓ นิ้ว ชั้น ๘.๕ ยาวรวม ๔๕๐ เมตร ตามที่แบบกำหนด	-	-	๙๕,๐๐๐	-	-	ขนาดหรือ พื้นที่ที่ได้รับ การก่อสร้าง	ประชาชนมีน้ำ ใช้อุปโภค- บริโภค อย่าง ทั่วถึง	กองช่าง

ที่	โครงการ	วัตถุประสงค์	เป้าหมาย (ผลผลิตของ โครงการ)	งบประมาณ					ตัวชี้วัด (KPI)	ผลที่คาดว่าจะ ได้รับ	หน่วยงาน รับผิดชอบ หลัก
				๒๕๖๖ (บาท)	๒๕๖๗ (บาท)	๒๕๖๘ (บาท)	๒๕๖๙ (บาท)	๒๕๗๐ (บาท)			
๒๓	โครงการก่อสร้างควดคอนกรีต หมู่ที่ ๒ บ้านหัวเขา เริ่มจากบริเวณที่ดินนายสมบัติ คำถา ถึงบริเวณที่ดิน นางสนทนา ศรีสมวงษ์	เพื่อเพิ่ม ประสิทธิภาพ ในการระบายน้ำ	ปากกว้าง ๔.๕๐ เมตร ลึก ๑.๕๐ เมตร ระยะทาง ๑๐๐ เมตร ตามที่แบบกำหนด	-	-	-	๔๕๐,๐๐๐	-	ขนาดหรือ พื้นที่ที่ได้รับ การก่อสร้าง	ประชาชนมีที่ กักเก็บน้ำ เพิ่มขึ้นและ ลดปัญหา น้ำท่วมขัง	กองช่าง
๒๔	โครงการก่อสร้างควดคอนกรีต หมู่ที่ ๔ บ้านวัดไทร เริ่มจากบริเวณที่นา นางทุติยาภรณ์ ทวีสุข ถึง ที่นนางประหยัด แสงพันธ์	เพื่อเพิ่มปริมาณการ กักเก็บน้ำไว้ใช้เพื่อ การเกษตร แก้ปัญหาการขาด แคลนน้ำ	ปากกว้าง ๕.๐๐ เมตร ลึก ๑.๕๐ เมตร ระยะทาง ๑๐๐ เมตร ตามที่แบบกำหนด	-	-	-	๔๙๕,๐๐๐	-	ขนาดหรือ พื้นที่ที่ได้รับ การก่อสร้าง	ประชาชนมีที่ กักเก็บน้ำ เพิ่มขึ้นและ ลดปัญหา น้ำท่วมขัง	กองช่าง
๒๕	โครงการปรับปรุงท่อประปา หมู่ที่ ๖ บ้านหัวเขา เริ่มจากบริเวณสี่แยกปากดง ถึงบ้านนายสมศักดิ์ น้ำแก้ว	เพื่อให้ประชาชนมี น้ำใช้อุปโภค-บริโภค อย่างเพียงพอ	วางท่อประปา PVC ขนาด ๓ นิ้ว ชั้น ๘.๕ ยาวรวม ๕๑๐ เมตร ตามที่แบบกำหนด	-	-	-	๑๒๘,๐๐๐	-	ขนาดหรือ พื้นที่ที่ได้รับ การ ปรับปรุง	ประชาชนมีน้ำ ใช้อุปโภค- บริโภค อย่าง ทั่วถึง	กองช่าง
๒๖	โครงการก่อสร้างท่อเมนต์- ประปา หมู่ที่ ๘ บ้านปากดง เริ่มจากบ้านนายซาลี จงมีทรัพย์มาก ถึงบ้านนางบังอร สอนมะลิ	เพื่อให้ประชาชนมี น้ำใช้อุปโภค-บริโภค อย่างเพียงพอ	วางท่อประปา PVC ขนาด ๓ นิ้ว ชั้น ๘.๕ ยาวรวม ๑,๓๐๐ เมตร ตามที่แบบกำหนด	-	-	-	๓๓๐,๐๐๐	-	ขนาดหรือ พื้นที่ที่ได้รับ การก่อสร้าง	ประชาชนมีน้ำ ใช้อุปโภค- บริโภค อย่าง ทั่วถึง	กองช่าง
๒๗	โครงการขยายเขตเสียงตาม สายประชาสัมพันธ์ประจำ หมู่บ้าน หมู่ที่ ๙ บ้านเขาเขียว	เพื่อเพิ่มประสิทธิ- ภาพการสื่อสาร ประชาสัมพันธ์ แจ้งข้อมูลข่าวสาร ได้อย่างทั่วถึง	ติดตั้งลำโพง จำนวน ๑๐ ตัว พร้อม เดินสายเชื่อมต่อระบบ กระจายสัญญาณเสียง ตามที่แบบกำหนด	-	-	-	๑๐๕,๐๐๐	-	ระยะทางหรือ พื้นที่ที่ได้รับ การขยายเขต	ประชาชน ได้รับข้อมูล ข่าวสารทั่วถึง และ ครอบคลุม	กองช่าง

ที่	โครงการ	วัตถุประสงค์	เป้าหมาย (ผลผลิตของ โครงการ)	งบประมาณ					ตัวชี้วัด (KPI)	ผลที่คาดว่าจะ ได้รับ	หน่วยงาน รับผิดชอบ หลัก
				๒๕๖๖ (บาท)	๒๕๖๗ (บาท)	๒๕๖๘ (บาท)	๒๕๖๙ (บาท)	๒๕๗๐ (บาท)			
๒๘	โครงการก่อสร้าง ดาดคอนกรีต หมู่ที่ ๒ บ้านหัวเขา เริ่มจากบริเวณที่ดิน นางสนทนา ศรีสมวงษ์ ถึงบริเวณบ่อน้ำซับ	เพื่อเพิ่ม ประสิทธิภาพ ในการระบายน้ำ	ปากกว้าง ๕.๐๐ เมตร ลึก ๑.๕๐ เมตร ระยะทาง ๑๐๐ เมตร ตามที่แบบกำหนด	-	-	-	-	๔๙๕,๐๐๐	ขนาดหรือ พื้นที่ที่ ได้รับการ ก่อสร้าง	ประชาชนมีที่ กักเก็บน้ำ เพิ่มขึ้นและ ลดปัญหา น้ำท่วมขัง	กองช่าง
๒๙	โครงการเจาะบ่อบาดาล หมู่ที่ ๑๒ บ้านตรอกตาโพธิ์ บริเวณวัดตรอกตาโพธิ์	เพื่อให้ประชาชน มีน้ำใช้อุปโภค- บริโภค อย่าง เพียงพอ	ท่อกรู ขนาด ๖ นิ้ว ท่อ PVC ชั้น ๑๓.๕ ความลึก ๙๐ เมตร ตามที่แบบกำหนด	-	-	-	-	๒๕๐,๐๐๐	จำนวน ๑ แห่ง	ประชาชนมีน้ำ อุปโภคบริโภค อย่างเพียงพอ และทั่วถึง	กองช่าง
รวม	๒๙ โครงการ	-	-	๒,๙๑๒,๐๐๐	๒,๕๐๘,๓๐๐	๑,๓๙๙,๐๐๐	๑,๕๐๘,๐๐๐	๗๔๕,๐๐๐	-	-	-

รายละเอียดโครงการพัฒนา
แผนพัฒนาท้องถิ่น (พ.ศ. ๒๕๖๖ - ๒๕๗๐) แก้ไข ครั้งที่ ๑/๒๕๖๖๖
องค์การบริหารส่วนตำบลหัวเขา

- ก. ยุทธศาสตร์ชาติ ๒๐ ปี : ยุทธศาสตร์ที่ ๒ ด้านการสร้างความสามารถในการแข่งขัน
- ข. แผนพัฒนาเศรษฐกิจและสังคมแห่งชาติ ฉบับที่ ๑๓ : หมายเหตุที่ ๕ ไทยเป็นประตูการค้าการลงทุนและยุทธศาสตร์ทางโลจิสติกส์ที่สำคัญของภูมิภาค
- ค. Sustainable Development Goals : SDGs เป้าหมายที่ ๙ สร้างโครงสร้างพื้นฐานที่มีความทนทาน ส่งเสริมการพัฒนาอุตสาหกรรมที่ครอบคลุมและยั่งยืน และส่งเสริมนวัตกรรม
- ง. ยุทธศาสตร์จังหวัดสุพรรณบุรี : ประเด็นการพัฒนาที่ ๒ การพัฒนาการท่องเที่ยวและการกีฬา เพื่อส่งเสริมอัตลักษณ์ของจังหวัดสุพรรณบุรี
- จ. ยุทธศาสตร์การพัฒนาขององค์กรปกครองท้องถิ่นในเขตจังหวัดสุพรรณบุรี : ยุทธศาสตร์ที่ ๗ การพัฒนาโครงสร้างพื้นฐานและระบบสาธารณูปโภคให้อยู่ในเกณฑ์ที่ดีได้มาตรฐาน
๑. ยุทธศาสตร์องค์การบริหารส่วนตำบลหัวเขา : ยุทธศาสตร์ที่ ๑ การพัฒนาโครงสร้างพื้นฐานและระบบสาธารณูปโภคให้อยู่ในเกณฑ์ที่ดีได้มาตรฐาน
- ๑.๒ กลยุทธ์ก่อสร้าง ปรับปรุง บำรุงรักษาระบบประปา ไฟฟ้า และพัฒนาแหล่งน้ำอุปโภค บริโภค ขุดลอกคู - คลอง ดาดคอนกรีต

(๒) แผนงานการเกษตร

ที่	โครงการ	วัตถุประสงค์	เป้าหมาย (ผลผลิตของ โครงการ)	งบประมาณ					ตัวชี้วัด (KPI)	ผลที่คาดว่าจะ ได้รับ	หน่วยงาน รับผิดชอบ หลัก
				๒๕๖๖ (บาท)	๒๕๖๗ (บาท)	๒๕๖๘ (บาท)	๒๕๖๙ (บาท)	๒๕๗๐ (บาท)			
๑	โครงการขุดลอกคูน้ำ หมู่ที่ ๔ บ้านวัดไทร เริ่มจากหลังโรงเรียนวัดไทร ถึงคลองทิ้งน้ำ	เพื่อเพิ่มปริมาณ การกักเก็บน้ำไว้ใช้ เพื่อการเกษตร แก้ปัญหาการขาด แคลนน้ำ	ขนาดปากกว้าง ๒.๒๐ - ๒.๔๐ เมตร กันกว้าง ๐.๓๐ - ๐.๘๐ เมตร ลึก ๐.๘๐ - ๑.๕๐ เมตร ยาวรวม ๗๓๐ เมตร ตามที่แบบกำหนด	๖๕,๐๐๐	-	-	-	-	ขนาดหรือ พื้นที่ที่ได้รับ การขุดลอก	การส่งน้ำ ระบายน้ำ เพื่อการ- เกษตรดีขึ้น	กองช่าง
๒	โครงการขุดลอกคูน้ำ หมู่ที่ ๑๐ บ้านหัวเขา เริ่มจากที่นานางสำราญ หอมยามเย็น ถึงที่นา นางสาวบำรุง ขุมทอง	เพื่อเพิ่มปริมาณ การกักเก็บน้ำไว้ใช้ เพื่อการเกษตร แก้ปัญหาการขาด แคลนน้ำ	ขนาดปากกว้าง ๒.๒๐ - ๒.๕๐ เมตร กันกว้าง ๐.๖๐ - ๑.๒๐ เมตร ลึก ๐.๖๐ - ๑.๕๐ เมตร ยาวรวม ๑,๔๘๐ เมตร ตามที่แบบกำหนด	-	๑๑๕,๐๐๐	-	-	-	ขนาดหรือ พื้นที่คูที่ ได้รับการ ขุดลอก	การส่งน้ำ ระบายน้ำ เพื่อการ- เกษตรดีขึ้น	กองช่าง
๓	โครงการขุดลอกคูน้ำ หมู่ที่ ๗ บ้านฉวาง เริ่มจากบริเวณท้ายคลอง ๔ ถึงที่นานายสอย ศรีโมรา	เพื่อเพิ่มปริมาณ การกักเก็บน้ำไว้ใช้ เพื่อการเกษตร แก้ปัญหาการขาด แคลนน้ำ	ขนาดปากกว้าง ๒.๒๐ - ๓.๐๐ เมตร กันกว้าง ๐.๓๐ - ๑.๐๐ เมตร ลึก ๐.๖๐ - ๑.๒๐ เมตร ยาวรวม ๑,๑๐๐ เมตร ตามที่แบบกำหนด	-	-	๘๕,๐๐๐	-	-	ขนาดหรือ พื้นที่คูที่ ได้รับการ ขุดลอก	การส่งน้ำ ระบายน้ำ เพื่อการ- เกษตรดีขึ้น	กองช่าง

ที่	โครงการ	วัตถุประสงค์	เป้าหมาย (ผลผลิตของ โครงการ)	งบประมาณ					ตัวชี้วัด (KPI)	ผลที่คาดว่าจะ ได้รับ	หน่วยงาน รับผิดชอบ หลัก
				๒๕๖๖ (บาท)	๒๕๖๗ (บาท)	๒๕๖๘ (บาท)	๒๕๖๙ (บาท)	๒๕๗๐ (บาท)			
๔	โครงการขุดลอกคูน้ำ หมู่ที่ ๓ บ้านกระเสียว เริ่มจากบริเวณที่นา นายสำเนา ชัยนัสการ ถึงถนน ค.ส.ล. บ้าน นางประณีต โดยยอด	เพื่อเพิ่มปริมาณ การกักเก็บน้ำไว้ใช้ เพื่อการเกษตร แก้ปัญหาการขาด แคลนน้ำ	ขนาดปากกว้าง ๒.๕๐ - ๓.๒๐ เมตร ก้นกว้าง ๐.๕๐ - ๑.๐๐ เมตร ลึก ๐.๖๐ - ๑.๐๐ เมตร ยาวรวม ๑,๓๐๐ เมตร ตามที่แบบกำหนด	-	-	-	๑๒๕,๐๐๐	-	ขนาดหรือ พื้นที่คูที่ ได้รับการ ขุดลอก	การส่งน้ำ ระบายน้ำ เพื่อการ- เกษตรดีขึ้น	กองช่าง
๕	โครงการขุดลอกบ่ออ้อม หมู่ที่ ๓ บ้านกระเสียว เริ่มจากบริเวณบ้าน นางก้านตอง มะลิทอง ถึงท้ายคลองหก	เพื่อเพิ่มปริมาณ การกักเก็บน้ำไว้ใช้ เพื่อการเกษตร แก้ปัญหาการขาด แคลนน้ำ	ขนาดปากกว้าง ๘.๐๐-๑๐.๐๐เมตร ลึก ๑.๕๐ - ๒.๐๐ เมตร ยาวรวม ๑,๕๗๕ เมตร ตามที่แบบกำหนด	-	-	-	๒๗๕,๐๐๐	-	ขนาดหรือ พื้นที่คูที่ ได้รับการ ขุดลอก	การส่งน้ำ ระบายน้ำ เพื่อการ- เกษตรดีขึ้น	กองช่าง
๖	โครงการขุดลอกคูน้ำ หมู่ที่ ๘ บ้านปากดง เริ่มจากที่นายนายทศ พวงมาลี ถึงที่นา นายเสวย น้ำทิพย์	เพื่อเพิ่มปริมาณ การกักเก็บน้ำไว้ใช้ เพื่อการเกษตร แก้ปัญหาการขาด แคลนน้ำ	ขนาดปากกว้าง ๒.๒๐-๒.๕๐ เมตร ก้นกว้าง ๐.๖๐ - ๑.๒๐ เมตร ลึก ๐.๖๐ - ๑.๕๐ เมตร ยาวรวม ๕๘๕ เมตร ตามที่แบบกำหนด	-	-	-	๔๐,๐๐๐	-	ขนาดหรือ พื้นที่คูที่ ได้รับการ ขุดลอก	การส่งน้ำ ระบายน้ำ เพื่อการ- เกษตรดีขึ้น	กองช่าง
๗	โครงการขุดลอกคูน้ำ หมู่ที่ ๘ บ้านปากดง เริ่มจากที่นายนายนรินทร์ งามขำ ถึงที่นา นายทองพูน สุขแสง	เพื่อเพิ่มปริมาณ การกักเก็บน้ำไว้ใช้ เพื่อการเกษตร แก้ปัญหาการขาด แคลนน้ำ	ขนาดปากกว้าง ๒.๒๐-๓.๕๐ เมตร ก้นกว้าง ๐.๖๐ - ๑.๒๐ เมตร ลึก ๐.๖๐ - ๑.๕๐ เมตร ยาวรวม ๘๒๐ เมตร ตามที่แบบกำหนด	-	-	-	๗๐,๐๐๐	-	ขนาดหรือ พื้นที่คูที่ ได้รับการ ขุดลอก	การส่งน้ำ ระบายน้ำ เพื่อการ- เกษตรดีขึ้น	กองช่าง

ที่	โครงการ	วัตถุประสงค์	เป้าหมาย (ผลผลิตของ โครงการ)	งบประมาณ					ตัวชี้วัด (KPI)	ผลที่คาดว่าจะได้รับ	หน่วยงาน รับผิดชอบ หลัก
				๒๕๖๖ (บาท)	๒๕๖๗ (บาท)	๒๕๖๘ (บาท)	๒๕๖๙ (บาท)	๒๕๗๐ (บาท)			
๘	โครงการขุดลอกคูน้ำ หมู่ที่ ๙ บ้านเขาเขียว เริ่มจากไร่ลาดปลาเค้า ถึงสะพานข้ามคลองอิเป็ด	เพื่อเพิ่มปริมาณ การกักเก็บน้ำไว้ใช้ เพื่อการเกษตร แก้ปัญหาการขาด แคลนน้ำ	ขนาดปากกว้าง ๒.๒๐-๓.๕๐ เมตร ก้นกว้าง ๐.๖๐ - ๑.๒๐ เมตร ลึก ๐.๖๐ - ๒.๐๐ เมตร ยาวรวม ๑,๖๕๔ เมตร ตามที่แบบกำหนด	-	-	-	๑๓๕,๐๐๐	-	ขนาดหรือ พื้นที่คูที่ ได้รับการ ขุดลอก	การส่งน้ำ ระบายน้ำ เพื่อการ- เกษตรดีขึ้น	กองช่าง
๙	โครงการขุดลอกคูน้ำ หมู่ที่ ๑๑ บ้านหนองกระดำน เริ่มจากบริเวณบ้านนายชีว ถึงท่อไชนอน	เพื่อเพิ่มปริมาณ การกักเก็บน้ำไว้ใช้ เพื่อการเกษตร แก้ปัญหาการขาด แคลนน้ำ	ขนาดปากกว้าง ๒.๒๐-๓.๕๐ เมตร ก้นกว้าง ๐.๖๐ - ๑.๒๐ เมตร ลึก ๐.๖๐ - ๒.๐๐ เมตร ยาวรวม ๑,๖๗๐ เมตร ตามที่แบบกำหนด	-	-	-	๙๕,๐๐๐	-	ขนาดหรือ พื้นที่คูที่ ได้รับการ ขุดลอก	การส่งน้ำ ระบายน้ำ เพื่อการ- เกษตรดีขึ้น	กองช่าง
๑๐	โครงการขุดลอกคูน้ำ หมู่ที่ ๓ บ้านกระเสียว เริ่มจากคลองอิเป็ด ถึงคลองหก	เพื่อเพิ่มปริมาณ การกักเก็บน้ำไว้ใช้ เพื่อการเกษตร แก้ปัญหาการขาด แคลนน้ำ	ขนาดปากกว้าง ๒.๒๐-๔.๐๐ เมตร ก้นกว้าง ๐.๓๐ - ๐.๘๐ เมตร ลึก ๐.๘๐ - ๑.๕๐ เมตร ยาวรวม ๖๐๐ เมตร ตามที่แบบกำหนด	-	-	-	-	๖๕,๐๐๐	ขนาดหรือ พื้นที่คูที่ ได้รับการ ขุดลอก	การส่งน้ำ ระบายน้ำ เพื่อการ- เกษตรดีขึ้น	กองช่าง
รวม	๑๐ โครงการ	-	-	๖๕,๐๐๐	๑๑๕,๐๐๐	๘๕,๐๐๐	๗๔๐,๐๐๐	๖๕,๐๐๐	-	-	-

รายละเอียดโครงการพัฒนา
แผนพัฒนาท้องถิ่น (พ.ศ. ๒๕๖๖ - ๒๕๗๐) แก้ไข ครั้งที่ ๑/๒๕๖๖
องค์การบริหารส่วนตำบลหัวเขา

- ก. ยุทธศาสตร์ชาติ ๒๐ ปี : ยุทธศาสตร์ที่ ๔ ด้านการสร้างโอกาสและความเสมอภาคทางสังคม
- ข. แผนพัฒนาเศรษฐกิจและสังคมแห่งชาติ ฉบับที่ ๑๓ : หมายเหตุที่ ๘ ไทยมีพื้นที่และเมืองอัจฉริยะที่น่าอยู่ ปลอดภัย เติบโตได้อย่างยั่งยืน
- ค. Sustainable Development Goals : SDGs เป้าหมายที่ ๑๖ ส่งเสริมสังคมที่สงบสุขและครอบคลุม เพื่อการพัฒนาที่ยั่งยืนให้ทุกคนเข้าถึงความยุติธรรมและสร้างสถาบันที่มีประสิทธิภาพ
รับผิดชอบและครอบคลุมทุกระดับ
- ง. ยุทธศาสตร์จังหวัดสุพรรณบุรี : ประเด็นการพัฒนาที่ ๔ การพัฒนาคุณภาพชีวิตของประชาชน
- จ. ยุทธศาสตร์การพัฒนาขององค์กรปกครองท้องถิ่นในเขตจังหวัดสุพรรณบุรี : ยุทธศาสตร์ที่ ๓ การยกระดับคุณภาพชีวิตและความปลอดภัยในชีวิตและทรัพย์สิน
๒. ยุทธศาสตร์องค์การบริหารส่วนตำบลหัวเขา : ยุทธศาสตร์ที่ ๒ การยกระดับคุณภาพชีวิตและความปลอดภัยในชีวิตและทรัพย์สิน
- ๒.๑ กลยุทธ์การรักษาความสงบเรียบร้อยและความปลอดภัยในชีวิตและทรัพย์สิน
- (๑) แผนงานการรักษาความสงบภายใน

ที่	โครงการ	วัตถุประสงค์	เป้าหมาย (ผลผลิตของ โครงการ)	งบประมาณ					ตัวชี้วัด (KPI)	ผลที่คาดว่าจะ ได้รับ	หน่วยงาน รับผิดชอบ หลัก
				๒๕๖๖ (บาท)	๒๕๖๗ (บาท)	๒๕๖๘ (บาท)	๒๕๖๙ (บาท)	๒๕๗๐ (บาท)			
๑	โครงการป้องกันและ ลดอุบัติเหตุทางถนน	เพื่อป้องกันและลด อุบัติเหตุทางถนนใน พื้นที่	จัดตั้งด่านตรวจฯ ในช่วงเทศกาล สำคัญ ๆ	๕๐,๐๐๐	๕๐,๐๐๐	๕๐,๐๐๐	๕๐,๐๐๐	๕๐,๐๐๐	ร้อยละ ๒๐ ของ จำนวนอุบัติเหตุ ลดลงจากปีที่ผ่านมา	อุบัติเหตุทาง ถนนในพื้นที่ ตำบลหัวเขา ลดลง	สำนักปลัด
รวม	๑ โครงการ	-	-	๕๐,๐๐๐	๕๐,๐๐๐	๕๐,๐๐๐	๕๐,๐๐๐	๕๐,๐๐๐	-	-	-

รายละเอียดโครงการพัฒนา
แผนพัฒนาท้องถิ่น (พ.ศ. ๒๕๖๖ - ๒๕๗๐) แก้ไข ครั้งที่ ๑/๒๕๖๖
องค์การบริหารส่วนตำบลหัวเขา

- ก. ยุทธศาสตร์ชาติ ๒๐ ปี : ยุทธศาสตร์ที่ ๔ ด้านการสร้างโอกาสและความเสมอภาคทางสังคม
- ข. แผนพัฒนาเศรษฐกิจและสังคมแห่งชาติ ฉบับที่ ๑๓ : ภูมิทัศน์ที่และเมืองอัจฉริยะที่น่าอยู่ ปลอดภัย เติบโตได้อย่างยั่งยืน
- ค. Sustainable Development Goals : SDGs เป้าหมายที่ ๑๖ ส่งเสริมสังคมที่สงบสุขและครอบคลุม เพื่อการพัฒนาที่ยั่งยืนให้ทุกคนเข้าถึงความยุติธรรมและสร้างสถาบันที่มีประสิทธิภาพ รับผิดชอบและครอบคลุมทุกระดับ
- ง. ยุทธศาสตร์จังหวัดสุพรรณบุรี : ประเด็นการพัฒนาที่ ๔ การพัฒนาคุณภาพชีวิตของประชาชน
- จ. ยุทธศาสตร์การพัฒนาขององค์กรปกครองท้องถิ่นในเขตจังหวัดสุพรรณบุรี : ยุทธศาสตร์ที่ ๓ การยกระดับคุณภาพชีวิตและความปลอดภัยในชีวิตและทรัพย์สิน
๒. ยุทธศาสตร์องค์การบริหารส่วนตำบลหัวเขา : ยุทธศาสตร์ที่ ๒ การยกระดับคุณภาพชีวิตและความปลอดภัยในชีวิตและทรัพย์สิน
- ๒.๒ กลยุทธ์การส่งเสริม การป้องกันและบรรเทาสาธารณภัย
- (๑) แผนงานการรักษาความสงบภายใน

ที่	โครงการ	วัตถุประสงค์	เป้าหมาย (ผลผลิตของ โครงการ)	งบประมาณ					ตัวชี้วัด (KPI)	ผลที่คาดว่าจะ ได้รับ	หน่วยงาน รับผิดชอบ หลัก
				๒๕๖๖ (บาท)	๒๕๖๗ (บาท)	๒๕๖๘ (บาท)	๒๕๖๙ (บาท)	๒๕๗๐ (บาท)			
๑	โครงการเยียวยา ช่วยเหลือประชาชน ด้านสาธารณสุข	เพื่อให้การช่วยเหลือ ผู้ประสบภัย	ประชาชนในตำบล หัวเขา จำนวน ๑๒ หมู่บ้าน	๕๐๐,๐๐๐	๕๐๐,๐๐๐	๕๐๐,๐๐๐	๕๐๐,๐๐๐	๕๐๐,๐๐๐	ร้อยละ ๑๐๐ ของ ผู้ประสบภัยที่ได้รับ การช่วยเหลือ	ผู้ประสบภัย ได้รับการ ช่วยเหลือ	สำนักปลัด
๒	โครงการฝึกอบรม การป้องกันและ บรรเทาสาธารณภัย	เพื่อเพิ่มพูนความรู้ใน การป้องกันและบรรเทา สาธารณภัยให้กับ อปพร. และประชาชน	ฝึกอบรม อปพร. และ ประชาชน จำนวน ๑ ครั้ง	๕๐,๐๐๐	๕๐,๐๐๐	๕๐,๐๐๐	๕๐,๐๐๐	๕๐,๐๐๐	ร้อยละ ๗๐ ของ ผู้เข้ารับการอบรมมี ความรู้ความเข้าใจ ในการป้องกันและ บรรเทาสาธารณภัย	ประชาชนได้รับ การช่วยเหลือ ทันเวลาที่เมื่อ เกิดสาธารณภัย	สำนักปลัด
รวม	๒ โครงการ	-	-	๕๕๐,๐๐๐	๕๕๐,๐๐๐	๕๕๐,๐๐๐	๕๕๐,๐๐๐	๕๕๐,๐๐๐	-	-	-

รายละเอียดโครงการพัฒนา
แผนพัฒนาท้องถิ่น (พ.ศ. ๒๕๖๖ - ๒๕๗๐) แก้ไข ครั้งที่ ๑/๒๕๖๖
องค์การบริหารส่วนตำบลหัวเขา

- ก. ยุทธศาสตร์ชาติ ๒๐ ปี : ยุทธศาสตร์ที่ ๓ ด้านการพัฒนาและเสริมสร้างศักยภาพทรัพยากรมนุษย์
- ข. แผนพัฒนาเศรษฐกิจและสังคมแห่งชาติ ฉบับที่ ๑๓ : หมายเหตุที่ ๔ ไทยเป็นศูนย์กลางทางการแพทย์และสุขภาพมูลค่าสูง
- ค. Sustainable Development Goals : SDGs เป้าหมายที่ ๓ สร้างหลักประกันว่าคนมีชีวิตที่มีสุขภาพดีและส่งเสริมความเป็นอยู่ที่ดีสำหรับทุกคนในทุกวัย
- ง. ยุทธศาสตร์จังหวัดสุพรรณบุรี : ประเด็นการพัฒนายุทธศาสตร์ที่ ๔ การพัฒนาคุณภาพชีวิตของประชาชน
- จ. ยุทธศาสตร์การพัฒนาขององค์กรปกครองส่วนท้องถิ่นในเขตจังหวัดสุพรรณบุรี : ยุทธศาสตร์ที่ ๓ การยกระดับคุณภาพชีวิตและความปลอดภัยในชีวิตและทรัพย์สิน
๒. ยุทธศาสตร์องค์การบริหารส่วนตำบลหัวเขา : ยุทธศาสตร์ที่ ๒ การยกระดับคุณภาพชีวิตและความปลอดภัยในชีวิตและทรัพย์สิน
- ๒.๓ กลยุทธ์วางมาตรการในการป้องกันโรคติดต่อและไม่ติดต่อ รวมทั้งการฟื้นฟูดูแล
- (๑) แผนงานสาธารณสุข

ที่	โครงการ	วัตถุประสงค์	เป้าหมาย (ผลผลิตของ โครงการ)	งบประมาณ					ตัวชี้วัด (KPI)	ผลที่คาดว่าจะได้รับ	หน่วยงาน รับผิดชอบ หลัก
				๒๕๖๖ (บาท)	๒๕๖๗ (บาท)	๒๕๖๘ (บาท)	๒๕๖๙ (บาท)	๒๕๗๐ (บาท)			
๑	โครงการศูนย์พัฒนาเด็กเล็ก ปลอดภัย ประจำปี ๒๕๖๖ ศูนย์พัฒนาเด็กเล็กบ้านน้ำพุ	เพื่อให้ครูผู้ดูแลเด็ก ผู้ปกครอง มีความรู้ เรื่องโรคติดต่อที่อาจเกิดขึ้นในเด็กปฐมวัย	ครูผู้ดูแลเด็ก ผู้ปกครองและเด็ก ในศูนย์พัฒนาเด็กเล็กบ้านน้ำพุ	๘,๙๖๐	-	-	-	-	ร้อยละ ๘๐ ของครูผู้ดูแลเด็ก ผู้ปกครอง มีความรู้เกี่ยวกับโรคติดต่อที่อาจเกิดขึ้นในเด็กปฐมวัย	ครูผู้ดูแลเด็ก และ ผู้ปกครอง ได้รับ ความรู้เรื่องการดูแล และควบคุมโรคติดต่อในเด็กปฐมวัยมากยิ่งขึ้น	กองการศึกษา ศาสนาและวัฒนธรรม (ศพด. บ้านน้ำพุ)

ที่	โครงการ	วัตถุประสงค์	เป้าหมาย (ผลผลิตของ โครงการ)	งบประมาณ					ตัวชี้วัด (KPI)	ผลที่คาดว่าจะได้รับ	หน่วยงาน รับผิดชอบ หลัก
				๒๕๖๖ (บาท)	๒๕๖๗ (บาท)	๒๕๖๘ (บาท)	๒๕๖๙ (บาท)	๒๕๗๐ (บาท)			
๒	โครงการศูนย์พัฒนา เด็กเล็ก ปลอดภัย ประจำปี ๒๕๖๖ ศูนย์พัฒนาเด็กเล็กวัด ไทร (บ้านหัวเขา)	เพื่อให้ครูผู้ดูแลเด็ก ผู้ปกครอง มีความรู้ เรื่องโรคติดต่อที่อาจ เกิดขึ้นในเด็กปฐมวัย	ครูผู้ดูแลเด็ก ผู้ปกครองและเด็ก ในศูนย์พัฒนา เด็กเล็กวัดไทร (บ้านหัวเขา)	๖,๒๑๐	-	-	-	-	ร้อยละ ๘๐ ของครูผู้ดูแล เด็ก ผู้ปกครอง มี ความรู้ เกี่ยวกับ โรคติดต่อที่ อาจเกิดขึ้นใน เด็กปฐมวัย	ครูผู้ดูแลเด็ก และ ผู้ปกครอง ได้รับ ความรู้เรื่องการดูแล และควบคุม โรคติดต่อในเด็ก ปฐมวัยมากยิ่งขึ้น	กองการศึกษา ศาสนาและ วัฒนธรรม (ศพด. วัดไทร (บ้าน หัวเขา)
๓	โครงการช่วยเหลือ ประชาชนตามอำนาจ หน้าที่ด้านการป้องกัน และระงับโรคติดต่อ	เพื่อช่วยเหลือ ประชาชนด้านการ ป้องกันและระงับ โรคติดต่อ และโรคระบาด	ประชาชนในตำบล หัวเขา	๑๐๐,๐๐๐	๑๐๐,๐๐๐	๑๐๐,๐๐๐	๑๐๐,๐๐๐	๑๐๐,๐๐๐	ร้อยละของ ประชาชนที่ ได้รับการ ช่วยเหลือ	ประชาชนได้รับการ ป้องกัน การควบคุม การแพร่และระงับ การระบาดของ โรคติดต่อ โรค ระบาด	กอง สาธารณสุข
๔	โครงการรณรงค์ ควบคุมและป้องกัน โรคไข้เลือดออก	เพื่อให้ประชาชน ปลอดภัยจากโรค ไข้เลือดออกและโรค ที่เกิดจากยุงเป็น พาหะ	ประชาชนในตำบล หัวเขา	๓๐,๐๐๐	๓๐,๐๐๐	๓๐,๐๐๐	๓๐,๐๐๐	๓๐,๐๐๐	ประชาชนที่ เข้าร่วมการ รณรงค์ ป้องกัน	ประชาชนได้รับการ ป้องกัน การแพร่ ระบาดของโรคที่เกิด จากยุงเป็นพาหะ	กอง สาธารณสุข
๕	โครงการสัตว์ปลอด โรค คนปลอดภัยจาก โรคพิษสุนัขบ้า	เพื่อให้สัตว์เลี้ยงและ ประชาชนปลอดภัยจาก โรคพิษสุนัขบ้า	รณรงค์ฯ และฉีด วัคซีนให้กับสุนัข และแมวในตำบล หัวเขา ๑๒ หมู่บ้าน	๕๐,๐๐๐	๕๐,๐๐๐	๕๐,๐๐๐	๕๐,๐๐๐	๕๐,๐๐๐	ร้อยละ ๙๐ ของจำนวน สุนัขและแมว ที่ได้รับการฉีด วัคซีน	ประชาชน พร้อม ทั้งสุนัขและแมว ปลอดภัยจากโรคพิษ สุนัขบ้า	กอง สาธารณสุข

ที่	โครงการ	วัตถุประสงค์	เป้าหมาย (ผลผลิตของ โครงการ)	งบประมาณ					ตัวชี้วัด (KPI)	ผลที่คาดว่าจะได้รับ	หน่วยงาน รับผิดชอบ หลัก
				๒๕๖๖ (บาท)	๒๕๖๗ (บาท)	๒๕๖๘ (บาท)	๒๕๖๙ (บาท)	๒๕๗๐ (บาท)			
๖	โครงการสำรวจข้อมูล จำนวนสัตว์และขึ้น ทะเบียนสัตว์	เพื่อให้ทราบจำนวน สุนัขและแมวในเขต ตำบลหัวเขา	จ้างคนสำรวจ จำนวนสุนัขและ แมวในเขตตำบล หัวเขา ๑๒ หมู่บ้าน	๒๐,๐๐๐	๒๐,๐๐๐	๒๐,๐๐๐	๒๐,๐๐๐	๒๐,๐๐๐	ร้อยละ ๙๐ ของจำนวน สุนัขและแมว ที่ได้รับการขึ้น ทะเบียน	หน่วยงานมีข้อมูลใน การบริหารจัดการ	กอง สาธารณสุข
๗	โครงการส่งเสริม สุขภาพผู้สูงอายุ ที่มีภาวะติดเตียง ติดบ้าน	เพื่อส่งเสริมการ ฟื้นฟูสมรรถภาพ ผู้สูงอายุที่มีปัญหา ทางการเคลื่อนไหว	จัดอบรมผู้สูงอายุ หรือผู้ดูแล ผู้สูงอายุ จำนวน ๖๐ คน	๓๐,๐๐๐	๓๐,๐๐๐	๓๐,๐๐๐	๓๐,๐๐๐	๓๐,๐๐๐	จำนวน ประชาชนที่ เข้าร่วมการ อบรม	ผู้สูงอายุที่มีภาวะติด เตียงติดบ้านได้รับ การดูแลอย่างถูกวิธี และมีสุขภาพดีขึ้น	กอง สาธารณสุข
๘	โครงการอบรมช่วย ฟื้นฟูคืนชีพพื้นฐาน และการปฐมพยาบาล เบื้องต้นให้กับ ประชาชน	เพื่อให้ผู้เข้ารับการ อบรมมีทักษะในการ ช่วยเหลือผู้ป่วยหรือ ผู้ประสบภัยเบื้องต้น ได้อย่างถูกต้อง	จัดอบรมฯ จำนวน ๖๐ คน	๓๐,๐๐๐	๓๐,๐๐๐	๓๐,๐๐๐	๓๐,๐๐๐	๓๐,๐๐๐	จำนวน ประชาชนที่ เข้าร่วมการ อบรม	ประชาชน ผู้ประสบภัยได้รับ การช่วยเหลืออย่าง ถูกต้อง และมีความ ปลอดภัย	กอง สาธารณสุข
๙	โครงการพระราชดำริ ด้านสาธารณสุข หมู่ที่ ๑ บ้านเขาศิรี	เพื่อจ่ายเป็นเงิน อุดหนุนให้แก่คณะ- กรรมการหมู่บ้าน หมู่ที่ ๑	ประชาชน หมู่ที่ ๑ บ้านเขาศิรี	๒๐,๐๐๐	๒๐,๐๐๐	๒๐,๐๐๐	๒๐,๐๐๐	๒๐,๐๐๐	จำนวน โครงการพระ- ราชดำริด้าน สาธารณสุขใน หมู่บ้าน	ประชาชนดูแล สุขภาพตนเองได้ อย่างถูกต้อง สุขภาพร่างกาย แข็งแรงขึ้น	กอง สาธารณสุข
๑๐	โครงการพระราชดำริ ด้านสาธารณสุข หมู่ที่ ๒ บ้านหัวเขา	เพื่อจ่ายเป็นเงิน อุดหนุนให้แก่คณะ- กรรมการหมู่บ้าน หมู่ที่ ๒	ประชาชน หมู่ที่ ๒ บ้านหัวเขา	๒๐,๐๐๐	๒๐,๐๐๐	๒๐,๐๐๐	๒๐,๐๐๐	๒๐,๐๐๐	จำนวน โครงการพระ- ราชดำริด้าน สาธารณสุขใน หมู่บ้าน	ประชาชนดูแล สุขภาพตนเองได้ อย่างถูกต้อง สุขภาพร่างกาย แข็งแรงขึ้น	กอง สาธารณสุข

ที่	โครงการ	วัตถุประสงค์	เป้าหมาย (ผลผลิตของ โครงการ)	งบประมาณ					ตัวชี้วัด (KPI)	ผลที่คาดว่าจะได้รับ	หน่วยงาน รับผิดชอบ หลัก
				๒๕๖๖ (บาท)	๒๕๖๗ (บาท)	๒๕๖๘ (บาท)	๒๕๖๙ (บาท)	๒๕๗๐ (บาท)			
๑๑	โครงการพระราชดำริ ด้านสาธารณสุข หมู่ที่ ๓ บ้านกระเสี้ยว	เพื่อจ่ายเป็นเงิน อุดหนุนให้แก่คณะ- กรรมการหมู่บ้าน หมู่ที่ ๓	ประชาชน หมู่ที่ ๓ บ้านกระเสี้ยว	๒๐,๐๐๐	๒๐,๐๐๐	๒๐,๐๐๐	๒๐,๐๐๐	๒๐,๐๐๐	จำนวน โครงการพระ- ราชดำริด้าน สาธารณสุขใน หมู่บ้าน	ประชาชนดูแล สุขภาพตนเองได้ อย่างถูกต้อง สุขภาพร่างกาย แข็งแรงขึ้น	กอง สาธารณสุข
๑๒	โครงการพระราชดำริ ด้านสาธารณสุข หมู่ที่ ๔ บ้านวัดไทร	เพื่อจ่ายเป็นเงิน อุดหนุนให้แก่คณะ- กรรมการหมู่บ้าน หมู่ที่ ๔	ประชาชน หมู่ที่ ๔ บ้านวัดไทร	๒๐,๐๐๐	๒๐,๐๐๐	๒๐,๐๐๐	๒๐,๐๐๐	๒๐,๐๐๐	จำนวน โครงการพระ- ราชดำริด้าน สาธารณสุขใน หมู่บ้าน	ประชาชนดูแล สุขภาพตนเองได้ อย่างถูกต้อง สุขภาพร่างกาย แข็งแรงขึ้น	กอง สาธารณสุข
๑๓	โครงการพระราชดำริ ด้านสาธารณสุข หมู่ที่ ๕ บ้านน้ำพุ	เพื่อจ่ายเป็นเงิน อุดหนุนให้แก่คณะ- กรรมการหมู่บ้าน หมู่ที่ ๕	ประชาชน หมู่ที่ ๕ บ้านน้ำพุ	๒๐,๐๐๐	๒๐,๐๐๐	๒๐,๐๐๐	๒๐,๐๐๐	๒๐,๐๐๐	จำนวน โครงการพระ- ราชดำริด้าน สาธารณสุขใน หมู่บ้าน	ประชาชนดูแล สุขภาพตนเองได้ อย่างถูกต้อง สุขภาพร่างกาย แข็งแรงขึ้น	กอง สาธารณสุข
๑๔	โครงการพระราชดำริ ด้านสาธารณสุข หมู่ที่ ๖ บ้านหัวเขา	เพื่อจ่ายเป็นเงิน อุดหนุนให้แก่คณะ- กรรมการหมู่บ้าน หมู่ที่ ๖	ประชาชน หมู่ที่ ๖ บ้านหัวเขา	๒๐,๐๐๐	๒๐,๐๐๐	๒๐,๐๐๐	๒๐,๐๐๐	๒๐,๐๐๐	จำนวน โครงการพระ- ราชดำริด้าน สาธารณสุขใน หมู่บ้าน	ประชาชนดูแล สุขภาพตนเองได้ อย่างถูกต้อง สุขภาพร่างกาย แข็งแรงขึ้น	กอง สาธารณสุข
๑๕	โครงการพระราชดำริ ด้านสาธารณสุข หมู่ที่ ๗ บ้านฉวาง	เพื่อจ่ายเป็นเงิน อุดหนุนให้แก่คณะ- กรรมการหมู่บ้าน หมู่ที่ ๗	ประชาชน หมู่ที่ ๗ บ้านฉวาง	๒๐,๐๐๐	๒๐,๐๐๐	๒๐,๐๐๐	๒๐,๐๐๐	๒๐,๐๐๐	จำนวน โครงการพระ- ราชดำริด้าน สาธารณสุขใน หมู่บ้าน	ประชาชนดูแล สุขภาพตนเองได้ อย่างถูกต้อง สุขภาพร่างกาย แข็งแรงขึ้น	กอง สาธารณสุข

ที่	โครงการ	วัตถุประสงค์	เป้าหมาย (ผลผลิตของ โครงการ)	งบประมาณ					ตัวชี้วัด (KPI)	ผลที่คาดว่าจะได้รับ	หน่วยงาน รับผิดชอบ หลัก
				๒๕๖๖ (บาท)	๒๕๖๗ (บาท)	๒๕๖๘ (บาท)	๒๕๖๙ (บาท)	๒๕๗๐ (บาท)			
๑๖	โครงการพระราชดำริ ด้านสาธารณสุข หมู่ที่ ๘ บ้านปากดง	เพื่อจ่ายเป็นเงิน อุดหนุนให้แก่คณะ- กรรมการหมู่บ้าน หมู่ที่ ๘	ประชาชน หมู่ที่ ๘ บ้านปากดง	๒๐,๐๐๐	๒๐,๐๐๐	๒๐,๐๐๐	๒๐,๐๐๐	๒๐,๐๐๐	จำนวน โครงการพระ- ราชดำริด้าน สาธารณสุขใน หมู่บ้าน	ประชาชนดูแล สุขภาพตนเองได้ อย่างถูกต้อง สุขภาพร่างกาย แข็งแรงขึ้น	กอง สาธารณสุข
๑๗	โครงการพระราชดำริ ด้านสาธารณสุข หมู่ที่ ๙ บ้านเขาเขียว	เพื่อจ่ายเป็นเงิน อุดหนุนให้แก่คณะ- กรรมการหมู่บ้าน หมู่ที่ ๙	ประชาชน หมู่ที่ ๙ บ้านเขาเขียว	๒๐,๐๐๐	๒๐,๐๐๐	๒๐,๐๐๐	๒๐,๐๐๐	๒๐,๐๐๐	จำนวน โครงการพระ- ราชดำริด้าน สาธารณสุขใน หมู่บ้าน	ประชาชนดูแล สุขภาพตนเองได้ อย่างถูกต้อง สุขภาพร่างกาย แข็งแรงขึ้น	กอง สาธารณสุข
๑๘	โครงการพระราชดำริ ด้านสาธารณสุข หมู่ที่ ๑๐ บ้านหัวเขา	เพื่อจ่ายเป็นเงิน อุดหนุนให้แก่คณะ- กรรมการหมู่บ้าน หมู่ที่ ๑๐	ประชาชน หมู่ที่ ๑๐ บ้านหัวเขา	๒๐,๐๐๐	๒๐,๐๐๐	๒๐,๐๐๐	๒๐,๐๐๐	๒๐,๐๐๐	จำนวน โครงการพระ- ราชดำริด้าน สาธารณสุขใน หมู่บ้าน	ประชาชนดูแล สุขภาพตนเองได้ อย่างถูกต้อง สุขภาพร่างกาย แข็งแรงขึ้น	กอง สาธารณสุข
๑๙	โครงการพระราชดำริ ด้านสาธารณสุข หมู่ที่ ๑๑ บ้านหนองกระดำน	เพื่อจ่ายเป็นเงิน อุดหนุนให้แก่คณะ- กรรมการหมู่บ้าน หมู่ที่ ๑๑	ประชาชน หมู่ที่ ๑๑ บ้าน หนองกระดำน	๒๐,๐๐๐	๒๐,๐๐๐	๒๐,๐๐๐	๒๐,๐๐๐	๒๐,๐๐๐	จำนวน โครงการพระ- ราชดำริด้าน สาธารณสุขใน หมู่บ้าน	ประชาชนดูแล สุขภาพตนเองได้ อย่างถูกต้อง สุขภาพร่างกาย แข็งแรงขึ้น	กอง สาธารณสุข
๒๐	โครงการพระราชดำริ ด้านสาธารณสุข หมู่ที่ ๑๒ บ้านตรอกตาโพธิ์	เพื่อจ่ายเป็นเงิน อุดหนุนให้แก่คณะ- กรรมการหมู่บ้าน หมู่ที่ ๑๒	ประชาชน หมู่ที่ ๑๒ บ้าน ตรอกตาโพธิ์	๒๐,๐๐๐	๒๐,๐๐๐	๒๐,๐๐๐	๒๐,๐๐๐	๒๐,๐๐๐	จำนวน โครงการพระ- ราชดำริด้าน สาธารณสุขใน หมู่บ้าน	ประชาชนดูแล สุขภาพตนเองได้ อย่างถูกต้อง สุขภาพร่างกาย แข็งแรงขึ้น	กอง สาธารณสุข
รวม	๒๐ โครงการ	-	-	๕๑๕,๑๗๐	๕๐๐,๐๐๐	๕๐๐,๐๐๐	๕๐๐,๐๐๐	๕๐๐,๐๐๐	-	-	-

รายละเอียดโครงการพัฒนา
แผนพัฒนาท้องถิ่น (พ.ศ. ๒๕๖๖ - ๒๕๗๐) แก้ไข ครั้งที่ ๑/๒๕๖๖
องค์การบริหารส่วนตำบลหัวเขา

- ก. ยุทธศาสตร์ชาติ ๒๐ ปี : ยุทธศาสตร์ที่ ๓ ด้านการพัฒนาและเสริมสร้างศักยภาพทรัพยากรมนุษย์
- ข. แผนพัฒนาเศรษฐกิจและสังคมแห่งชาติ ฉบับที่ ๑๓ : หมายเหตุที่ ๔ ไทยเป็นศูนย์กลางทางการแพทย์และสุขภาพมูลค่าสูง
- ค. Sustainable Development Goals : SDGs เป้าหมายที่ ๓ สร้างหลักประกันว่าคนมีชีวิตที่มีสุขภาพดีและส่งเสริมความเป็นอยู่ที่ดีสำหรับทุกคนในทุกวัย
- ง. ยุทธศาสตร์จังหวัดสุพรรณบุรี : ประเด็นการพัฒนาที่ ๔ การพัฒนาคุณภาพชีวิตของประชาชน
- จ. ยุทธศาสตร์การพัฒนาขององค์กรปกครองท้องถิ่นในเขตจังหวัดสุพรรณบุรี : ยุทธศาสตร์ที่ ๓ การยกระดับคุณภาพชีวิตและความปลอดภัยในชีวิตและทรัพย์สิน
๒. ยุทธศาสตร์องค์การบริหารส่วนตำบลหัวเขา : ยุทธศาสตร์ที่ ๒ การยกระดับคุณภาพชีวิตและความปลอดภัยในชีวิตและทรัพย์สิน
- ๒.๔ กลยุทธ์การพัฒนาคุณภาพชีวิตของประชาชน
- (๑) แผนงานสังคมสงเคราะห์

ที่	โครงการ	วัตถุประสงค์	เป้าหมาย (ผลผลิตของ โครงการ)	งบประมาณ					ตัวชี้วัด (KPI)	ผลที่คาดว่าจะ ได้รับ	หน่วยงาน รับผิดชอบ หลัก
				๒๕๖๖ (บาท)	๒๕๖๗ (บาท)	๒๕๖๘ (บาท)	๒๕๖๙ (บาท)	๒๕๗๐ (บาท)			
๑	โครงการช่วยเหลือ ประชาชนตามอำนาจหน้าที่ ด้านส่งเสริมและ พัฒนาคุณภาพชีวิต	เพื่อช่วยเหลือ ประชาชนด้าน ส่งเสริมและ พัฒนาคุณภาพ ชีวิต	ประชาชนในตำบล หัวเขา	๕๐๐,๐๐๐	๕๐๐,๐๐๐	๕๐๐,๐๐๐	๕๐๐,๐๐๐	๕๐๐,๐๐๐	ร้อยละของ ประชาชนที่ ได้รับการ ช่วยเหลือ	ประชาชน ได้รับการ ช่วยเหลือใน การส่งเสริม และพัฒนา คุณภาพชีวิต และกรณีผู้ ประสบ อัคคีภัยที่ไม่ เข้าข่ายภัย พิบัติ	สำนักปลัด

ที่	โครงการ	วัตถุประสงค์	เป้าหมาย (ผลผลิตของ โครงการ)	งบประมาณ					ตัวชี้วัด (KPI)	ผลที่คาดว่าจะ ได้รับ	หน่วยงาน รับผิดชอบ หลัก
				๒๕๖๖ (บาท)	๒๕๖๗ (บาท)	๒๕๖๘ (บาท)	๒๕๖๙ (บาท)	๒๕๗๐ (บาท)			
๒	โครงการพัฒนาศักยภาพคน พิการและผู้ดูแลคนพิการ ตำบลหัวเขา	เพื่อพัฒนา ศักยภาพคนพิการ และผู้ดูแลคน พิการ	คนพิการและ ผู้ดูแลคนพิการ จำนวน ๑๒ หมู่บ้าน	๒๐,๐๐๐	๒๐,๐๐๐	๒๐,๐๐๐	๒๐,๐๐๐	๒๐,๐๐๐	จำนวนคน พิการและ ผู้ดูแล ที่ ได้รับการ พัฒนา	ผู้พิการได้รับ การพัฒนา คุณภาพชีวิต ที่ดีขึ้น	สำนักปลัด
๓	โครงการพัฒนาศักยภาพ และส่งเสริมอาชีพผู้สูงอายุ ตำบลหัวเขา	เพื่อพัฒนา ศักยภาพและ ส่งเสริมอาชีพ ให้กับผู้สูงอายุ	ผู้สูงอายุ จำนวน ๑๒ หมู่บ้าน	๒๐,๐๐๐	๒๐,๐๐๐	๒๐,๐๐๐	๒๐,๐๐๐	๒๐,๐๐๐	จำนวน ผู้สูงอายุที่ ได้รับการ พัฒนา	ผู้สูงอายุมี คุณภาพชีวิต ที่ดีขึ้น	สำนักปลัด
รวม	๓ โครงการ	-	-	๕๕๐,๐๐๐	๕๕๐,๐๐๐	๕๕๐,๐๐๐	๕๕๐,๐๐๐	๕๕๐,๐๐๐	-	-	-

รายละเอียดโครงการพัฒนา
แผนพัฒนาท้องถิ่น (พ.ศ. ๒๕๖๖ - ๒๕๗๐) แก้ไข ครั้งที่ ๑/๒๕๖๖
องค์การบริหารส่วนตำบลหัวเขา

- ก. ยุทธศาสตร์ชาติ ๒๐ ปี : ยุทธศาสตร์ที่ ๓ ด้านการพัฒนาและเสริมสร้างศักยภาพทรัพยากรมนุษย์
- ข. แผนพัฒนาเศรษฐกิจและสังคมแห่งชาติ ฉบับที่ ๑๓ : หมายเหตุที่ ๔ ไทยเป็นศูนย์กลางทางการแพทย์และสุขภาพมูลค่าสูง
- ค. Sustainable Development Goals : SDGs เป้าหมายที่ ๓ สร้างหลักประกันว่าคนมีชีวิตที่มีสุขภาพดีและส่งเสริมความเป็นอยู่ที่ดีสำหรับทุกคนในทุกวัย
- ง. ยุทธศาสตร์จังหวัดสุพรรณบุรี : ประเด็นการพัฒนายุทธศาสตร์ที่ ๔ การพัฒนาคุณภาพชีวิตของประชาชน
- จ. ยุทธศาสตร์การพัฒนาขององค์กรปกครองท้องถิ่นในเขตจังหวัดสุพรรณบุรี : ยุทธศาสตร์ที่ ๓ การยกระดับคุณภาพชีวิตและความปลอดภัยในชีวิตและทรัพย์สิน
๒. ยุทธศาสตร์องค์การบริหารส่วนตำบลหัวเขา : ยุทธศาสตร์ที่ ๒ การยกระดับคุณภาพชีวิตและความปลอดภัยในชีวิตและทรัพย์สิน
- ๒.๔ กลยุทธ์การพัฒนาคุณภาพชีวิตของประชาชน
- (๒) แผนงานสร้างความเข้มแข็งของชุมชน

ที่	โครงการ	วัตถุประสงค์	เป้าหมาย (ผลผลิตของ โครงการ)	งบประมาณ					ตัวชี้วัด (KPI)	ผลที่คาดว่าจะ ได้รับ	หน่วยงาน รับผิดชอบ หลัก
				๒๕๖๖ (บาท)	๒๕๖๗ (บาท)	๒๕๖๘ (บาท)	๒๕๖๙ (บาท)	๒๕๗๐ (บาท)			
๑	โครงการป้องกัน และแก้ไขปัญหา อาชญากรรม	เพื่อป้องกันและ แก้ไขปัญหาด้าน อาชญากรรมใน พื้นที่	จัดกิจกรรม/ อบรม จำนวน ๑ ครั้ง	๒๐,๐๐๐	๒๐,๐๐๐	๒๐,๐๐๐	๒๐,๐๐๐	๒๐,๐๐๐	จำนวน ผู้เข้าร่วม กิจกรรม/ อบรม	ปัญหา อาชญากรรม ในพื้นที่ลด น้อยลง	สำนักปลัด
๒	โครงการตามแนว พระราชดำริหมู่บ้าน เศรษฐกิจพอเพียง	เพื่อให้ประชาชน ยึดหลักตาม แนวทางปรัชญา เศรษฐกิจพอเพียง	จัดอบรม ประชาชน หมู่ที่ ๑ - ๑๒ จำนวน ๑ ครั้ง	๓๐,๐๐๐	๓๐,๐๐๐	๓๐,๐๐๐	๓๐,๐๐๐	๓๐,๐๐๐	จำนวน ผู้เข้าร่วม โครงการ	ประชาชนมี คุณภาพชีวิตที่ ดีขึ้น	สำนักปลัด

ที่	โครงการ	วัตถุประสงค์	เป้าหมาย (ผลผลิตของ โครงการ)	งบประมาณ					ตัวชี้วัด (KPI)	ผลที่คาดว่าจะ ได้รับ	หน่วยงาน รับผิดชอบ หลัก
				๒๕๖๖ (บาท)	๒๕๖๗ (บาท)	๒๕๖๘ (บาท)	๒๕๖๙ (บาท)	๒๕๗๐ (บาท)			
๓	โครงการฝึกอาชีพเสริม ให้กับนักเรียน นักศึกษา และเยาวชน	เพื่อเพิ่มพูนความรู้ ในการประกอบ อาชีพเสริมต่าง ๆ	จัดอบรม จำนวน ๑ ครั้ง	๒๐,๐๐๐	๒๐,๐๐๐	๒๐,๐๐๐	๒๐,๐๐๐	๒๐,๐๐๐	จำนวน ผู้เข้าร่วม โครงการ	นักเรียน นักศึกษา และ เยาวชนมีความรู้ ในการประกอบ อาชีพเสริมเลี้ยง ตนเอง	สำนักปลัด
๔	โครงการพัฒนา ศักยภาพและส่งเสริม อาชีพกลุ่มสตรี	เพื่อให้กลุ่มสตรีมี อาชีพและสร้าง ผลิตภัณฑ์	จัดอบรม จำนวน ๑ ครั้ง	๓๐,๐๐๐	๓๐,๐๐๐	๓๐,๐๐๐	๓๐,๐๐๐	๓๐,๐๐๐	จำนวน ผู้เข้าร่วม โครงการ	กลุ่มสตรี สามารถ ประกอบอาชีพ ได้หลากหลาย มี รายได้เพิ่มขึ้น	สำนักปลัด
๕	โครงการเสริมสร้าง สุขภาพจิตผู้สูงอายุ ด้วยธรรมะ	เพื่อให้ผู้สูงอายุมี สุขภาพจิตที่ดี	ผู้สูงอายุในตำบล หัวเขา	๕๐,๐๐๐	๕๐,๐๐๐	๕๐,๐๐๐	๕๐,๐๐๐	๕๐,๐๐๐	ร้อยละ ๑๐ ของจำนวน ผู้สูงอายุใน ตำบลหัวเขา	ผู้สูงอายุมี สุขภาพจิต ที่ดี ดำเนินชีวิตด้วย ความสุข	สำนักปลัด
รวม	๕ โครงการ	-	-	๑๕๐,๐๐๐	๑๕๐,๐๐๐	๑๕๐,๐๐๐	๑๕๐,๐๐๐	๑๕๐,๐๐๐	-	-	

รายละเอียดโครงการพัฒนา
แผนพัฒนาท้องถิ่น (พ.ศ. ๒๕๖๖ - ๒๕๗๐) แก้ไข ครั้งที่ ๑/๒๕๖๖
องค์การบริหารส่วนตำบลหัวเขา

- ก. ยุทธศาสตร์ชาติ ๒๐ ปี : ยุทธศาสตร์ที่ ๓ ด้านการพัฒนาและเสริมสร้างศักยภาพทรัพยากรมนุษย์
ข. แผนพัฒนาเศรษฐกิจและสังคมแห่งชาติ ฉบับที่ ๑๓ : หมายเหตุที่ ๔ ไทยเป็นศูนย์กลางทางการแพทย์และสุขภาพมูลค่าสูง
ค. Sustainable Development Goals : SDGs เป้าหมายที่ ๓ สร้างหลักประกันว่าคนมีชีวิตที่มีสุขภาพดีและส่งเสริมความเป็นอยู่ที่ดีสำหรับทุกคนในทุกวัย
ง. ยุทธศาสตร์จังหวัดสุพรรณบุรี : ประเด็นการพัฒนาที่ ๔ การพัฒนาคุณภาพชีวิตของประชาชน
จ. ยุทธศาสตร์การพัฒนาขององค์การปกครองท้องถิ่นในเขตจังหวัดสุพรรณบุรี : ยุทธศาสตร์ที่ ๓ การยกระดับคุณภาพชีวิตและความปลอดภัยในชีวิตและทรัพย์สิน
๒. ยุทธศาสตร์องค์การบริหารส่วนตำบลหัวเขา : ยุทธศาสตร์ที่ ๒ การยกระดับคุณภาพชีวิตและความปลอดภัยในชีวิตและทรัพย์สิน

๒.๔ กลยุทธ์การพัฒนาคุณภาพชีวิตของประชาชน

(๓) แผนงานการเกษตร

ที่	โครงการ	วัตถุประสงค์	เป้าหมาย (ผลผลิตของ โครงการ)	งบประมาณ					ตัวชี้วัด (KPI)	ผลที่คาดว่าจะ ได้รับ	หน่วยงาน รับผิดชอบ หลัก
				๒๕๖๖ (บาท)	๒๕๖๗ (บาท)	๒๕๖๘ (บาท)	๒๕๖๙ (บาท)	๒๕๗๐ (บาท)			
๑	โครงการช่วยเหลือ ประชาชนตามอำนาจ หน้าที่ด้านเกษตรกร	เพื่อช่วยเหลือ เกษตรกรผู้มี รายได้น้อย	เกษตรกรในตำบล หัวเขา	๑๐๐,๐๐๐	๑๐๐,๐๐๐	๑๐๐,๐๐๐	๑๐๐,๐๐๐	๑๐๐,๐๐๐	ร้อยละของ เกษตรกรผู้มี รายได้น้อยที่ ได้รับการ ช่วยเหลือ	เกษตรกรผู้มี รายได้น้อยได้รับ การช่วยเหลือใน การประกอบ อาชีพ	สำนักปลัด
๒	โครงการส่งเสริมการ เรียนรู้วิธีทำปุ๋ยหมัก ชีวภาพและ สารอินทรีย์	เพื่อให้เกษตรกร ลดต้นทุนการผลิต ในการประกอบ อาชีพการเกษตร	จัดกิจกรรม/อบรม จำนวน ๑ ครั้ง	๒๕,๐๐๐	๒๕,๐๐๐	๒๕,๐๐๐	-	-	จำนวน เกษตรกรที่เข้า ร่วมโครงการ	เกษตรกร สามารถลด ต้นทุนการผลิตมี รายได้เพิ่มขึ้น	สำนักปลัด
๓	โครงการส่งเสริมการ ปลูกพืชผักสวนครัว	เพื่อให้ประชาชน ปลูกผักสวนครัวไม่ ต้องซื้อมาบริโภค	จำนวน ๑ ครั้ง	๒๕,๐๐๐	๒๕,๐๐๐	๒๕,๐๐๐	-	-	จำนวน ครัวเรือนที่เข้า ร่วมโครงการ	ประชาชนไม่ ต้องเสียรายจ่าย ในการซื้อพืชผัก สวนครัว	สำนักปลัด
รวม	๓ โครงการ	-	-	๑๕๐,๐๐๐	๑๕๐,๐๐๐	๑๕๐,๐๐๐	๑๐๐,๐๐๐	๑๐๐,๐๐๐	-	-	-

รายละเอียดโครงการพัฒนา
แผนพัฒนาท้องถิ่น (พ.ศ. ๒๕๖๖ - ๒๕๗๐) แก้ไข ครั้งที่ ๑/๒๕๖๖
องค์การบริหารส่วนตำบลหัวเขา

- ก. ยุทธศาสตร์ชาติ ๒๐ ปี : ยุทธศาสตร์ที่ ๓ ด้านการพัฒนาและเสริมสร้างศักยภาพทรัพยากรมนุษย์
- ข. แผนพัฒนาเศรษฐกิจและสังคมแห่งชาติ ฉบับที่ ๑๓ : หมายเหตุที่ ๔ ไทยเป็นศูนย์กลางทางการแพทย์และสุขภาพมูลค่าสูง
- ค. Sustainable Development Goals : SDGs เป้าหมายที่ ๓ สร้างหลักประกันว่าคนมีชีวิตที่มีสุขภาพดีและส่งเสริมความเป็นอยู่ที่ดีสำหรับทุกคนในทุกวัย
- ง. ยุทธศาสตร์จังหวัดสุพรรณบุรี : ประเด็นการพัฒนาด้านที่ ๔ การพัฒนาคุณภาพชีวิตของประชาชน
- จ. ยุทธศาสตร์การพัฒนาขององค์กรปกครองส่วนท้องถิ่นในเขตจังหวัดสุพรรณบุรี : ยุทธศาสตร์ที่ ๓ การยกระดับคุณภาพชีวิตและความปลอดภัยในชีวิตและทรัพย์สิน
๒. ยุทธศาสตร์องค์การบริหารส่วนตำบลหัวเขา : ยุทธศาสตร์ที่ ๒ การยกระดับคุณภาพชีวิตและความปลอดภัยในชีวิตและทรัพย์สิน
- ๒.๕ กลยุทธ์การป้องกันและแก้ไขปัญหายาเสพติด
- (๑) แผนงานสร้างความเข้มแข็งของชุมชน

ที่	โครงการ	วัตถุประสงค์	เป้าหมาย (ผลผลิตของ โครงการ)	งบประมาณ					ตัวชี้วัด (KPI)	ผลที่คาดว่าจะ ได้รับ	หน่วยงาน รับผิดชอบ หลัก
				๒๕๖๖ (บาท)	๒๕๖๗ (บาท)	๒๕๖๘ (บาท)	๒๕๖๙ (บาท)	๒๕๗๐ (บาท)			
๑	โครงการป้องกันและแก้ไข ปัญหายาเสพติด	เพื่อป้องกันและ แก้ไขปัญหายา เสพติดในพื้นที่	จัดกิจกรรม/ อบรม จำนวน ๑ ครั้ง	๓๐,๐๐๐	๓๐,๐๐๐	๓๐,๐๐๐	๓๐,๐๐๐	๓๐,๐๐๐	จำนวน ผู้เข้าร่วม กิจกรรม/ อบรม	ปัญหายาเสพติด ในพื้นที่ลด น้อยลง	สำนักปลัด
๒	โครงการรณรงค์ป้องกัน และแก้ไขปัญหายาเสพติด พื้นที่จังหวัดสุพรรณบุรี	เพื่อจ่ายเป็นเงิน อุดหนุน ศอ.ปส. จ.สพ.	อุดหนุน งบประมาณ จำนวน ๑ ครั้ง	๕๐,๐๐๐	๕๐,๐๐๐	๕๐,๐๐๐	๕๐,๐๐๐	๕๐,๐๐๐	จำนวน กิจกรรมของ ศอ.ปส.จ.สพ.	ปัญหายาเสพติด ลดลงน้อยลง	สำนักปลัด
รวม	๒ โครงการ	-	-	๘๐,๐๐๐	๘๐,๐๐๐	๘๐,๐๐๐	๘๐,๐๐๐	๘๐,๐๐๐	-	-	

รายละเอียดโครงการพัฒนา
แผนพัฒนาท้องถิ่น (พ.ศ. ๒๕๖๖ - ๒๕๗๐) แก้ไข ครั้งที่ ๑/๒๕๖๖๖
องค์การบริหารส่วนตำบลหัวเขา

- ก. ยุทธศาสตร์ชาติ ๒๐ ปี : ยุทธศาสตร์ที่ ๓ ด้านการพัฒนาและเสริมสร้างศักยภาพทรัพยากรมนุษย์
- ข. แผนพัฒนาเศรษฐกิจและสังคมแห่งชาติ ฉบับที่ ๑๓ : หมายเหตุที่ ๔ ไทยเป็นศูนย์กลางทางการแพทย์และสุขภาพมูลค่าสูง
- ค. Sustainable Development Goals : SDGs เป้าหมายที่ ๓ สร้างหลักประกันว่าคนมีชีวิตที่มีสุขภาพดีและส่งเสริมความเป็นอยู่ที่ดีสำหรับทุกคนในทุกวัย
- ง. ยุทธศาสตร์จังหวัดสุพรรณบุรี : ประเด็นการพัฒนาที่ ๒ การพัฒนาการท่องเที่ยวและการกีฬา เพื่อส่งเสริมอัตลักษณ์ของจังหวัดสุพรรณบุรี
- จ. ยุทธศาสตร์การพัฒนาขององค์กรปกครองท้องถิ่นในเขตจังหวัดสุพรรณบุรี : ยุทธศาสตร์ที่ ๒ การพัฒนาการท่องเที่ยวและการกีฬา เพื่อสร้างมูลค่าเพิ่มทางเศรษฐกิจ
๒. ยุทธศาสตร์องค์การบริหารส่วนตำบลหัวเขา : ยุทธศาสตร์ที่ ๒ การยกระดับคุณภาพชีวิตและความปลอดภัยในชีวิตและทรัพย์สิน

๒.๖ กลยุทธ์การส่งเสริมสุขภาพประชาชน

(๑) แผนงานการศาสนาวัฒนธรรมและนันทนาการ

ที่	โครงการ	วัตถุประสงค์	เป้าหมาย (ผลผลิตของ โครงการ)	งบประมาณ					ตัวชี้วัด (KPI)	ผลที่คาดว่าจะ ได้รับ	หน่วยงาน รับผิดชอบ หลัก
				๒๕๖๖ (บาท)	๒๕๖๗ (บาท)	๒๕๖๘ (บาท)	๒๕๖๙ (บาท)	๒๕๗๐ (บาท)			
๑	โครงการจัดการแข่งขันกีฬาตำบลหัวเขาคัพ	เพื่อให้เยาวชนประชาชนได้ออกกำลังกาย	เยาวชนและประชาชนในตำบลหัวเขา	๑๐๐,๐๐๐	๑๐๐,๐๐๐	๑๐๐,๐๐๐	๑๐๐,๐๐๐	๑๐๐,๐๐๐	จำนวนผู้เข้าร่วมโครงการ	เยาวชนและประชาชนมีสุขภาพร่างกายแข็งแรงขึ้น	กองการศึกษา ศาสนาและวัฒนธรรม
๒	โครงการฝึกอบรมทักษะกีฬาฟุตบอลสำหรับเด็กและเยาวชน	เพื่อให้เด็กและเยาวชนมีทักษะในด้านกีฬาฟุตบอล	เด็กและเยาวชนตำบลหัวเขา	๓๐,๐๐๐	๓๐,๐๐๐	๓๐,๐๐๐	๓๐,๐๐๐	๓๐,๐๐๐	ร้อยละ ๘๐ ของผู้เข้ารับการอบรมมีทักษะด้านฟุตบอล	เด็กและเยาวชนสนใจด้านกีฬาเพิ่มมากขึ้น	กองการศึกษา ศาสนาและวัฒนธรรม

ที่	โครงการ	วัตถุประสงค์	เป้าหมาย (ผลผลิตของ โครงการ)	งบประมาณ					ตัวชี้วัด (KPI)	ผลที่คาดว่าจะ ได้รับ	หน่วยงาน รับผิดชอบ หลัก
				๒๕๖๖ (บาท)	๒๕๖๗ (บาท)	๒๕๖๘ (บาท)	๒๕๖๙ (บาท)	๒๕๗๐ (บาท)			
๓	โครงการสนับสนุน นักกีฬา เพื่อร่วมการ แข่งขันกีฬายานนอก	เพื่อให้ นักกีฬาใน พื้นที่ได้เข้าร่วม การแข่งขันใน ระดับอำเภอ จังหวัด ประเทศ	เด็ก เยาวชน และ ประชาชน จำนวน ๑๒ หมู่บ้าน	๓๐,๐๐๐	๓๐,๐๐๐	๓๐,๐๐๐	๓๐,๐๐๐	๓๐,๐๐๐	จำนวน ผู้เข้าร่วม โครงการ	นักกีฬามี ประสบการณ์ใน การแข่งขันกีฬา เพิ่มขึ้น	กอง การศึกษา ศาสนาและ วัฒนธรรม
๔	โครงการส่งเสริม การออกกำลังกาย	เพื่อให้ประชาชน ได้ออกกำลังกาย	ประชาชน ตำบลหัวเขา	๓๐,๐๐๐	๓๐,๐๐๐	๓๐,๐๐๐	๓๐,๐๐๐	๓๐,๐๐๐	ร้อยละ ๖๐ ของประชาชน ได้ออกกำลังกาย เป็นประจำ	ประชาชนมี สุขภาพร่างกาย ที่ดี แข็งแรงขึ้น	กอง การศึกษา ศาสนาและ วัฒนธรรม
๕	โครงการปรับปรุง สนามกีฬา อบต. หัวเขา	เพื่อปรับปรุงสนาม กีฬาของ อบต. หัวเขา ให้อยู่ใน สภาพที่เหมาะสม สามารถใช้ ประโยชน์จากการ เล่นกีฬาและออก กำลังกายได้	บริเวณสนามกีฬา เดิม อบต. หัวเขา กว้าง ๕๐ เมตร ยาว ๙๐ เมตร จำนวน ๑ แห่ง ตามที่แบบกำหนด	๑,๐๐๐,๐๐๐	๑,๐๐๐,๐๐๐	๑,๐๐๐,๐๐๐	๑,๐๐๐,๐๐๐	๑,๐๐๐,๐๐๐	ขนาดหรือ พื้นที่ที่ได้รับ การปรับปรุง	ประชาชนมี สนามกีฬาที่ เหมาะสม และสามารถใช้ ประโยชน์จาก การเล่นกีฬา และออก- กำลังกาย	กอง การศึกษา ศาสนาและ วัฒนธรรม
รวม	๕ โครงการ	-	-	๑,๑๙๐,๐๐๐	๑,๑๙๐,๐๐๐	๑,๑๙๐,๐๐๐	๑,๑๙๐,๐๐๐	๑,๑๙๐,๐๐๐	-	-	-

รายละเอียดโครงการพัฒนา
แผนพัฒนาท้องถิ่น (พ.ศ. ๒๕๖๖ - ๒๕๗๐) แก้ไข ครั้งที่ ๑/๒๕๖๖
องค์การบริหารส่วนตำบลหัวเขา

- ก. ยุทธศาสตร์ชาติ ๒๐ ปี : ยุทธศาสตร์ที่ ๒ ด้านการสร้างความสามารถในการแข่งขัน
- ข. แผนพัฒนาเศรษฐกิจและสังคมแห่งชาติ ฉบับที่ ๑๓ : หมายเหตุที่ ๑๓ ไทยมีกำลังคนสมรรถนะสูง มุ่งเรียนรู้อย่างต่อเนื่อง ตอบโจทย์การพัฒนาแห่งอนาคต
- ค. Sustainable Development Goals : SDGs เป้าหมายที่ ๔ สร้างหลักประกันว่าทุกคนมีการศึกษาที่มีคุณภาพอย่างครอบคลุมและเท่าเทียมและสนับสนุนโอกาสในการเรียนรู้ตลอดชีวิต
- ง. ยุทธศาสตร์จังหวัดสุพรรณบุรี : ประเด็นการพัฒนาด้านที่ ๔ การพัฒนาคุณภาพชีวิตของประชาชน
- จ. ยุทธศาสตร์การพัฒนาขององค์กรปกครองท้องถิ่นในเขตจังหวัดสุพรรณบุรี : ยุทธศาสตร์ที่ ๔ การขยายฐานโอกาสและคุณภาพในการศึกษาทุกระดับให้ตรงกับความต้องการประชาชน
๑. ยุทธศาสตร์องค์การบริหารส่วนตำบลหัวเขา : ยุทธศาสตร์ที่ ๓ การขยายโอกาสและคุณภาพในการศึกษาทุกระดับให้ตรงกับความต้องการของประชาชน
- ๓.๑ กลยุทธ์ส่งเสริมการศึกษา การเรียนรู้ในระดับปฐมวัย และการศึกษาขั้นพื้นฐาน
- (๑) แผนงานการศึกษา

ที่	โครงการ	วัตถุประสงค์	เป้าหมาย (ผลผลิตของ โครงการ)	งบประมาณ					ตัวชี้วัด (KPI)	ผลที่คาดว่าจะ ได้รับ	หน่วยงาน รับผิดชอบ หลัก
				๒๕๖๖ (บาท)	๒๕๖๗ (บาท)	๒๕๖๘ (บาท)	๒๕๖๙ (บาท)	๒๕๗๐ (บาท)			
๑	โครงการส่งเสริมพัฒนาการเด็กปฐมวัย ประจำปี ๒๕๖๖ ศูนย์พัฒนาเด็กเล็ก บ้านน้ำพุ	เพื่อพัฒนาศักยภาพครูผู้ดูแลเด็ก ผู้ปกครอง ให้มีความรู้ ความเข้าใจที่ถูกต้องเกี่ยวกับการส่งเสริมพัฒนาการเด็กปฐมวัย ทั้ง ๔ ด้าน	ครูผู้ดูแลเด็ก ผู้ปกครอง และเด็กในศูนย์พัฒนาเด็กเล็ก บ้านน้ำพุ	๙,๙๕๐	-	-	-	-	ร้อยละ ๘๐ ของครูผู้ดูแลเด็กผู้ปกครอง มีความรู้เกี่ยวกับการส่งเสริมพัฒนาการเด็กปฐมวัย ทั้ง ๔ ด้าน	ครูผู้ดูแลเด็กและผู้ปกครอง มีความเข้าใจ สามารถส่งเสริมพัฒนาการเด็กปฐมวัย ทั้ง ๔ ด้าน	กองการศึกษาฯ (ศพด. บ้านน้ำพุ)

ที่	โครงการ	วัตถุประสงค์	เป้าหมาย (ผลผลิตของ โครงการ)	งบประมาณ					ตัวชี้วัด (KPI)	ผลที่คาดว่าจะ ได้รับ	หน่วยงาน รับผิดชอบ หลัก
				๒๕๖๖ (บาท)	๒๕๖๗ (บาท)	๒๕๖๘ (บาท)	๒๕๖๙ (บาท)	๒๕๗๐ (บาท)			
๒	โครงการส่งเสริม พัฒนาการเด็กปฐมวัย ประจำปี ๒๕๖๖ ศูนย์พัฒนาเด็กเล็ก วัดไทร (บ้านหัวเขา)	เพื่อพัฒนา ศักยภาพครู ผู้ดูแลเด็ก ผู้ปกครอง ให้มีความรู้ ความเข้าใจที่ ถูกต้องเกี่ยวกับ การส่งเสริม พัฒนาการ เด็กปฐมวัย ทั้ง ๔ ด้าน	ครูผู้ดูแลเด็ก ผู้ปกครอง และ เด็กในศูนย์ พัฒนาเด็กเล็ก วัดไทร (บ้านหัวเขา)	๗,๒๐๐	-	-	-	-	ร้อยละ ๘๐ ของครูผู้ดูแล เด็กผู้ปกครอง มีความรู้ เกี่ยวกับ การส่งเสริม พัฒนาการ เด็กปฐมวัย ทั้ง ๔ ด้าน	ครูผู้ดูแลเด็ก และผู้ปกครอง มีความเข้าใจ สามารถส่งเสริม พัฒนาการ เด็กปฐมวัย ทั้ง ๔ ด้าน	กอง การศึกษาฯ (ศพด. วัดไทร (บ้านหัวเขา)
๓	โครงการฝึกอบรม เยาวชนเพื่อการเรียนรู้ ตามหลักปรัชญา เศรษฐกิจพอเพียง	เพื่อให้เยาวชน ดำเนินชีวิตตาม หลักปรัชญา เศรษฐกิจพอเพียง	ฝึกอบรมฯ จำนวน ๑ ครั้ง	๑๕,๐๐๐	๑๕,๐๐๐	๑๕,๐๐๐	๑๕,๐๐๐	๑๕,๐๐๐	ร้อยละ ๘๐ ของผู้เข้ารับ การอบรมมี ความรู้หลัก ปรัชญา เศรษฐกิจ พอเพียง	เยาวชนนำหลัก ปรัชญา เศรษฐกิจ พอเพียงไปใช้ใน ชีวิตประจำวัน	กอง การศึกษาฯ
๔	โครงการวันเด็กแห่งชาติ ตำบลหัวเขา	เพื่อให้เด็กได้ พัฒนาทักษะ ความรู้ ความคิด สร้างสรรค์	จัดโครงการ จำนวน ๑ ครั้ง	๑๐๐,๐๐๐	๑๐๐,๐๐๐	๑๐๐,๐๐๐	๑๐๐,๐๐๐	๑๐๐,๐๐๐	จำนวน ผู้เข้าร่วม โครงการ	เด็กมีทักษะ ความคิดและ คุณภาพชีวิต ที่ดีขึ้น	กอง การศึกษาฯ
๕	โครงการส่งเสริมการ เรียนรู้นอกชั้นเรียน	เพื่อพัฒนาการ ของเด็กปฐมวัย	ศูนย์พัฒนาเด็ก เล็กในสังกัด อบต. จำนวน ๒ แห่ง	๔๐,๐๐๐	๔๐,๐๐๐	๔๐,๐๐๐	๔๐,๐๐๐	๔๐,๐๐๐	จำนวนเด็ก ปฐมวัยในศูนย์ พัฒนาเด็กเล็ก ฯ	เด็กปฐมวัยได้รับ การพัฒนา กล้าแสดงออก	กอง การศึกษาฯ

ที่	โครงการ	วัตถุประสงค์	เป้าหมาย (ผลผลิตของ โครงการ)	งบประมาณ					ตัวชี้วัด (KPI)	ผลที่คาดว่าจะ ได้รับ	หน่วยงาน รับผิดชอบ หลัก
				๒๕๖๖ (บาท)	๒๕๖๗ (บาท)	๒๕๖๘ (บาท)	๒๕๖๙ (บาท)	๒๕๗๐ (บาท)			
๖	โครงการสนับสนุน ค่าใช้จ่ายการบริหาร สถานศึกษา	เพื่อสนับสนุนการ บริหารงานของศูนย์ เด็กปฐมวัยมี คุณภาพชีวิตที่ดี	ศูนย์พัฒนาเด็ก เล็กในสังกัด อบต. จำนวน๒ แห่ง	๔๑๐,๓๑๐	๖๒๐,๐๐๐	๖๒๐,๐๐๐	๖๒๐,๐๐๐	๖๒๐,๐๐๐	จำนวนเด็ก ปฐมวัยในศูนย์ พัฒนาเด็กเล็ก ๆ	ศูนย์พัฒนาเด็ก เล็กมีการบริหาร จัดการตาม มาตรฐาน	กอง การศึกษาฯ
๗	โครงการอุดหนุน อาหารกลางวัน โรงเรียนบ้านปากดง	เพื่อให้เด็ก นักเรียนได้รับ สารอาหาร ครบถ้วน	เด็กนักเรียน โรงเรียน บ้านปากดง	๒๖๐,๐๐๐	๒๗๐,๐๐๐	๒๗๐,๐๐๐	๒๗๐,๐๐๐	๒๗๐,๐๐๐	ร้อยละ ๑๐๐ ของจำนวน นักเรียน ทั้งหมด	เด็กนักเรียนมี สุขภาพร่างกาย ที่แข็งแรง	กอง การศึกษาฯ
๘	โครงการอุดหนุน อาหารกลางวัน โรงเรียนวัดฉวาง	เพื่อให้เด็ก นักเรียนได้รับ สารอาหาร ครบถ้วน	เด็กนักเรียน โรงเรียน วัดฉวาง	๒๖๐,๐๐๐	๒๖๐,๐๐๐	๒๖๐,๐๐๐	๒๖๐,๐๐๐	๒๖๐,๐๐๐	ร้อยละ๑๐๐ ของจำนวน นักเรียน ทั้งหมด	เด็กนักเรียนมี สุขภาพร่างกาย ที่แข็งแรง	กอง การศึกษาฯ
๙	โครงการอุดหนุน อาหารกลางวัน โรงเรียนวัดไทร	เพื่อให้เด็ก นักเรียนได้รับ สารอาหาร ครบถ้วน	เด็กนักเรียน โรงเรียน วัดไทร	๓๑๒,๐๐๐	๓๔๐,๐๐๐	๓๔๐,๐๐๐	๓๔๐,๐๐๐	๓๔๐,๐๐๐	ร้อยละ๑๐๐ ของจำนวน นักเรียน ทั้งหมด	เด็กนักเรียนมี สุขภาพร่างกาย ที่แข็งแรง	กอง การศึกษาฯ
๑๐	โครงการอุดหนุน อาหารกลางวัน โรงเรียนวัดน้ำพุ	เพื่อให้เด็ก นักเรียนได้รับ สารอาหาร ครบถ้วน	เด็กนักเรียน โรงเรียน วัดน้ำพุ	๕๖๐,๐๐๐	๕๖๐,๐๐๐	๕๖๐,๐๐๐	๕๖๐,๐๐๐	๕๖๐,๐๐๐	ร้อยละ๑๐๐ ของจำนวน นักเรียน ทั้งหมด	เด็กนักเรียนมี สุขภาพร่างกาย ที่แข็งแรง	กอง การศึกษาฯ

ที่	โครงการ	วัตถุประสงค์	เป้าหมาย (ผลผลิตของ โครงการ)	งบประมาณ					ตัวชี้วัด (KPI)	ผลที่คาดว่าจะ ได้รับ	หน่วยงาน รับผิดชอบ หลัก
				๒๕๖๖ (บาท)	๒๕๖๗ (บาท)	๒๕๖๘ (บาท)	๒๕๖๙ (บาท)	๒๕๗๐ (บาท)			
๑๑	โครงการอุดหนุน อาหารกลางวัน โรงเรียนวัดหัวเขา	เพื่อให้เด็ก นักเรียนได้รับ สารอาหาร ครบถ้วน	เด็กนักเรียน โรงเรียน วัดหัวเขา	๒๘๐,๐๐๐	๓๕๐,๐๐๐	๓๕๐,๐๐๐	๓๕๐,๐๐๐	๓๕๐,๐๐๐	ร้อยละ ๑๐๐ ของจำนวน นักเรียน ทั้งหมด	เด็กนักเรียนมี สุขภาพร่างกาย ที่แข็งแรง	กอง การศึกษาฯ
๑๒	โครงการอุดหนุนสำหรับ อาหารเสริม (นม)	เพื่อให้เด็ก นักเรียนได้รับ สารอาหารโปรตีน	เด็กเล็ก เด็ก อนุบาล และเด็ก ป.๑ -ป.๖ ของศูนย์พัฒนา เด็กเล็ก และ โรงเรียนในเขต ตำบล	๘๒๒,๕๐๐	๘๒๒,๕๐๐	๘๒๒,๕๐๐	๘๒๒,๕๐๐	๘๒๒,๕๐๐	ร้อยละ ๑๐๐ ของจำนวน นักเรียนที่มี สิทธิ	เด็กนักเรียนมี สุขภาพร่างกาย ที่แข็งแรง	กอง การศึกษาฯ
รวม	๑๒ โครงการ	-	-	๓,๐๗๖,๙๖๐	๓,๓๗๗,๕๐๐	๓,๓๗๗,๕๐๐	๓,๓๗๗,๕๐๐	๓,๓๗๗,๕๐๐	-	-	-

รายละเอียดโครงการพัฒนา
แผนพัฒนาท้องถิ่น (พ.ศ. ๒๕๖๖ - ๒๕๗๐) แก้ไข ครั้งที่ ๑/๒๕๖๖
องค์การบริหารส่วนตำบลหัวเขา

- ก. ยุทธศาสตร์ชาติ ๒๐ ปี : ยุทธศาสตร์ที่ ๓ ด้านการพัฒนาและเสริมสร้างศักยภาพทรัพยากรมนุษย์
- ข. แผนพัฒนาเศรษฐกิจและสังคมแห่งชาติ ฉบับที่ ๑๓ : หมายเหตุที่ ๑๓ ไทยมีกำลังคนสมรรถนะสูง มุ่งเรียนรู้อย่างต่อเนื่อง ตอบโจทย์การพัฒนาแห่งอนาคต
- ค. Sustainable Development Goals : SDGs เป้าหมายที่ ๑๖ ส่งเสริมสังคมที่สงบสุขและครอบคลุม เพื่อการพัฒนาที่ยั่งยืนให้ทุกคนเข้าถึงความยุติธรรมและสร้างสถาบันที่มีประสิทธิภาพ
รับผิดชอบ และครอบคลุมทุกระดับ
- ง. ยุทธศาสตร์จังหวัดสุพรรณบุรี : ประเด็นการพัฒนาที่ ๔ การพัฒนาคุณภาพชีวิตของประชาชน
- จ. ยุทธศาสตร์การพัฒนาขององค์กรปกครองท้องถิ่นในเขตจังหวัดสุพรรณบุรี : ยุทธศาสตร์ที่ ๒ การพัฒนาการท่องเที่ยวและการกีฬา เพื่อสร้างมูลค่าเพิ่มทางเศรษฐกิจ

๑. ยุทธศาสตร์องค์การบริหารส่วนตำบลหัวเขา : ยุทธศาสตร์ที่ ๔ การส่งเสริมงานประเพณี วัฒนธรรม และการท่องเที่ยว

๔.๑ กลยุทธ์สนับสนุน ส่งเสริมศาสนา ศิลปวัฒนธรรม จารีตประเพณี และภูมิปัญญาท้องถิ่น

(๑) แผนงานการศาสนาวัฒนธรรมและนันทนาการ

ที่	โครงการ	วัตถุประสงค์	เป้าหมาย (ผลผลิตของ โครงการ)	งบประมาณ					ตัวชี้วัด (KPI)	ผลที่คาดว่าจะได้รับ	หน่วยงาน รับผิดชอบ หลัก
				๒๕๖๖ (บาท)	๒๕๖๗ (บาท)	๒๕๖๘ (บาท)	๒๕๖๙ (บาท)	๒๕๗๐ (บาท)			
๑	โครงการจัดงาน ประเพณีตักบาตร เทโวโรหณะ	เพื่อสืบสาน ประเพณีสำคัญ ของท้องถิ่นให้คง อยู่สืบไป	จำนวน ๑ ครั้ง	๑๒๐,๐๐๐	๑๒๐,๐๐๐	๑๒๐,๐๐๐	๑๒๐,๐๐๐	๑๒๐,๐๐๐	จำนวน ๑ โครงการ	ประชาชนได้สืบทอดประเพณี ทางศาสนา	กอง การศึกษาฯ
๒	โครงการจัดงานสืบสาน ประเพณีสงกรานต์และ วันกตัญญูผู้สูงอายุ	เพื่อสืบสาน ประเพณีให้คงอยู่ สืบไป	จำนวน ๑ ครั้ง	๑๐๐,๐๐๐	๑๐๐,๐๐๐	๑๐๐,๐๐๐	๑๐๐,๐๐๐	๑๐๐,๐๐๐	จำนวน ๑ โครงการ	ประชาชนได้สืบทอดประเพณี ทางศาสนา	กอง การศึกษาฯ
๓	โครงการส่งเสริม ประเพณีในวันสำคัญ ทางศาสนา	เพื่อสืบสาน ประเพณีในวัน สำคัญทางศาสนา	ประชาชนใน ตำบลหัวเขา	๓๐,๐๐๐	๓๐,๐๐๐	๓๐,๐๐๐	๓๐,๐๐๐	๓๐,๐๐๐	จำนวน ผู้เข้าร่วม โครงการ	ประชาชนได้ร่วมสืบสาน ประเพณีในวันสำคัญทาง ศาสนา	กอง การศึกษาฯ
รวม	๓ โครงการ	-	-	๒๕๐,๐๐๐	๒๕๐,๐๐๐	๒๕๐,๐๐๐	๒๕๐,๐๐๐	๒๕๐,๐๐๐	-	-	-

รายละเอียดโครงการพัฒนา
แผนพัฒนาท้องถิ่น (พ.ศ. ๒๕๖๖ - ๒๕๗๐) แก้ไข ครั้งที่ ๑/๒๕๖๖
องค์การบริหารส่วนตำบลหัวเขา

- ก. ยุทธศาสตร์ชาติ ๒๐ ปี : ยุทธศาสตร์ที่ ๕ ด้านการสร้างการเติบโตบนคุณภาพชีวิตที่เป็นมิตรกับสิ่งแวดล้อม
- ข. แผนพัฒนาเศรษฐกิจและสังคมแห่งชาติ ฉบับที่ ๑๓ : หมายเหตุที่ ๑๑ ไทยสามารถลดความเสี่ยงและผลกระทบจากภัยธรรมชาติและ การเปลี่ยนแปลงสภาพภูมิอากาศ
- ค. Sustainable Development Goals : SDGs เป้าหมายที่ ๑๕ ปกป้อง พืชพันธุ์ และสนับสนุนการใช้ระบบนิเวศบนบกอย่างยั่งยืน จัดการป่าไม้อย่างยั่งยืน ต่อสู้การกลายสภาพทะเลทราย หยุดการเสื่อมโทรมของดิน และฟื้นฟูสภาพดิน และหยุดยั้งการสูญเสียความหลากหลายทางชีวภาพ
- ง. ยุทธศาสตร์จังหวัดสุพรรณบุรี : ประเด็นการพัฒนาที่ ๓ การอนุรักษ์และพัฒนาทรัพยากรธรรมชาติและสิ่งแวดล้อมภายใต้การมีส่วนร่วมสู่ความยั่งยืน
- จ. ยุทธศาสตร์การพัฒนาขององค์กรปกครองท้องถิ่นในเขตจังหวัดสุพรรณบุรี : ยุทธศาสตร์ที่ ๕ การส่งเสริมคุณภาพสิ่งแวดล้อมควบคู่การอนุรักษ์ทรัพยากรธรรมชาติสู่ความยั่งยืน
๑. ยุทธศาสตร์องค์การบริหารส่วนตำบลหัวเขา : ยุทธศาสตร์ที่ ๕ การส่งเสริมบริหารจัดการทรัพยากรธรรมชาติและสิ่งแวดล้อม

๕.๑ กลยุทธ์การพัฒนาระบบการจัดการขยะมูลฝอยและสิ่งปฏิกูล

(๑) แผนงานเคหะและชุมชน

ที่	โครงการ	วัตถุประสงค์	เป้าหมาย (ผลผลิตของ โครงการ)	งบประมาณ					ตัวชี้วัด (KPI)	ผลที่คาดว่าจะได้รับ	หน่วยงาน รับผิดชอบ หลัก
				๒๕๖๖ (บาท)	๒๕๖๗ (บาท)	๒๕๖๘ (บาท)	๒๕๖๙ (บาท)	๒๕๗๐ (บาท)			
๑	โครงการถังขยะเปียก ลดโลกร้อน ปีงบประมาณ พ.ศ. ๒๕๖๖	(๑) เพื่อส่งเสริมการใช้ถังขยะเปียกในครัวเรือน (๒) เพื่อลดปริมาณขยะจากครัวเรือนก่อนเข้าสู่ระบบการกำจัดขยะมูลฝอยอบต. หัวเขา	ครัวเรือนที่ประสงค์เข้าร่วมโครงการถังขยะเปียก ลดโลกร้อน จำนวน ๒๖๖ ครัวเรือน (จากข้อมูลการสำรวจโครงการถังขยะเปียกลดโลกร้อน)	๓๐,๐๐๐	-	-	-	-	ครัวเรือนที่ประสงค์เข้าร่วมโครงการฯ ดำเนินการจัดทำถังขยะเปียก ๑๐๐%	ปริมาณขยะจากครัวเรือนลดลงก่อนเข้าสู่ระบบการกำจัดขยะมูลฝอยอบต.หัวเขา	กองสาธารณสุขและสิ่งแวดล้อม
๒	โครงการส่งเสริมเยาวชนคัดแยกขยะ	เพื่อลดปริมาณขยะในพื้นที่	จัดกิจกรรมฯ จำนวน ๑ ครั้ง	๓๐,๐๐๐	๓๐,๐๐๐	๓๐,๐๐๐	๓๐,๐๐๐	๓๐,๐๐๐	จำนวนเยาวชนที่เข้าร่วมกิจกรรม	ปริมาณขยะในพื้นที่ลดลง	กองสาธารณสุข
รวม	๒ โครงการ	-	-	๖๐,๐๐๐	๓๐,๐๐๐	๓๐,๐๐๐	๓๐,๐๐๐	๓๐,๐๐๐	-	-	-

รายละเอียดโครงการพัฒนา
แผนพัฒนาท้องถิ่น (พ.ศ. ๒๕๖๖ - ๒๕๗๐) แก้ไข ครั้งที่ ๑/๒๕๖๖
องค์การบริหารส่วนตำบลหัวเขา

- ก. ยุทธศาสตร์ชาติ ๒๐ ปี : ยุทธศาสตร์ที่ ๕ ด้านการสร้างการเติบโตบนคุณภาพชีวิตที่เป็นมิตรกับสิ่งแวดล้อม
- ข. แผนพัฒนาเศรษฐกิจและสังคมแห่งชาติ ฉบับที่ ๑๓ : หมายเหตุที่ ๑๑ ไทยสามารถลดความเสี่ยงและผลกระทบจากภัยธรรมชาติและการเปลี่ยนแปลงสภาพภูมิอากาศ
- ค. Sustainable Development Goals : SDGs เป้าหมายที่ ๑๕ ปกป้อง พืชพันธุ์ และสนับสนุนการใช้ระบบนิเวศบนบกอย่างยั่งยืน จัดการป่าไม้อย่างยั่งยืน ต่อสู้การกลายสภาพทะเลทราย หยุดการเสื่อมโทรมของดิน และฟื้นฟูสภาพดิน และหยุดยั้งการสูญเสียความหลากหลายทางชีวภาพ
- ง. ยุทธศาสตร์จังหวัดสุพรรณบุรี : ประเด็นการพัฒนาที่ ๓ การอนุรักษ์และพัฒนาทรัพยากรธรรมชาติและสิ่งแวดล้อมภายใต้การมีส่วนร่วมสู่ความยั่งยืน
- จ. ยุทธศาสตร์การพัฒนาขององค์กรปกครองท้องถิ่นในเขตจังหวัดสุพรรณบุรี : ยุทธศาสตร์ที่ ๕ การส่งเสริมคุณภาพสิ่งแวดล้อมควบคู่การอนุรักษ์ทรัพยากรธรรมชาติสู่ความยั่งยืน
๑. ยุทธศาสตร์องค์การบริหารส่วนตำบลหัวเขา : ยุทธศาสตร์ที่ ๕ การส่งเสริมบริหารจัดการทรัพยากรธรรมชาติและสิ่งแวดล้อม
- ๕.๒ กลยุทธ์สร้างจิตสำนึกและความตระหนักในการจัดการทรัพยากรธรรมชาติและสิ่งแวดล้อม

(๑) แผนงานการเกษตร

ที่	โครงการ	วัตถุประสงค์	เป้าหมาย (ผลผลิตของ โครงการ)	งบประมาณ					ตัวชี้วัด (KPI)	ผลที่คาดว่าจะ ได้รับ	หน่วยงาน รับผิดชอบ หลัก
				๒๕๖๖ (บาท)	๒๕๖๗ (บาท)	๒๕๖๘ (บาท)	๒๕๖๙ (บาท)	๒๕๗๐ (บาท)			
๑	โครงการปลูกต้นไม้ วันสำคัญของสถาบัน พระมหากษัตริย์ และของชาติ	เพื่อแสดงออกถึง ความจงรักภักดี และเพิ่มพื้นที่ สีเขียว	- จัดกิจกรรมปลูก ต้นไม้ - ประชาชนใน ตำบลหัวเขา	๕๐,๐๐๐	๕๐,๐๐๐	๕๐,๐๐๐	๕๐,๐๐๐	๕๐,๐๐๐	จำนวน ผู้เข้าร่วม โครงการ	-ประชาชนมีความ จงรักภักดีต่อ สถาบันพระมหา- กษัตริย์และเพิ่ม พื้นที่สีเขียว มากขึ้น	สำนักปลัด
๒	โครงการฟื้นฟูและ รักษาทรัพยากร- ธรรมชาติและ สิ่งแวดล้อม	เพื่อให้ทรัพยากร- ธรรมชาติและ สิ่งแวดล้อม ไม่ถูกทำลาย	จัดอบรม/กิจกรรม จำนวน ๑ ครั้ง	๒๐,๐๐๐	๒๐,๐๐๐	๒๐,๐๐๐	-	-	จำนวน ผู้เข้าร่วม โครงการ	ทรัพยากร- ธรรมชาติและ สิ่งแวดล้อมคงอยู่ กับตำบลหัวเขา ตลอดไป	สำนักปลัด
รวม	๒ โครงการ	-	-	๗๐,๐๐๐	๗๐,๐๐๐	๗๐,๐๐๐	๕๐,๐๐๐	๕๐,๐๐๐	-	-	-

รายละเอียดโครงการพัฒนา
แผนพัฒนาท้องถิ่น (พ.ศ. ๒๕๖๖ - ๒๕๗๐) แก้ไข ครั้งที่ ๑/๒๕๖๖
องค์การบริหารส่วนตำบลหัวเขา

- ก. ยุทธศาสตร์ชาติ ๒๐ ปี : ยุทธศาสตร์ที่ ๖ ด้านการปรับสมดุลและพัฒนาระบบการบริหารจัดการภาครัฐ
- ข. แผนพัฒนาเศรษฐกิจและสังคมแห่งชาติ ฉบับที่ ๑๓ : หมายเหตุที่ ๑๓ ไทยมีภาครัฐที่ทันสมัย มีประสิทธิภาพ และตอบโจทย์ประชาชน
- ค. Sustainable Development Goals : SDGs เป้าหมายที่ ๑๖ ส่งเสริมสังคมที่สงบสุขและครอบคลุม เพื่อการพัฒนาที่ยั่งยืนให้ทุกคนเข้าถึงความยุติธรรมและสร้างสถาบันที่มีประสิทธิภาพ
รับผิดชอบ และครอบคลุมทุกระดับ
- ง. ยุทธศาสตร์จังหวัดสุพรรณบุรี : ประเด็นการพัฒนาที่ ๔ การพัฒนาคุณภาพชีวิตของประชาชน
- จ. ยุทธศาสตร์การพัฒนาขององค์กรปกครองท้องถิ่นในเขตจังหวัดสุพรรณบุรี : ยุทธศาสตร์ที่ ๖ การส่งเสริมสถาบันของชาติและการนำการเปลี่ยนแปลงด้านการบริหารและบริการเพื่อประโยชน์ของ
ประชาชน

๑. ยุทธศาสตร์องค์การบริหารส่วนตำบลหัวเขา : ยุทธศาสตร์ที่ ๖ การนำการเปลี่ยนแปลงด้านการบริหารและบริการเพื่อประโยชน์ของประชาชน

๖.๑ กลยุทธ์ส่งเสริมสนับสนุน พัฒนาระบบการบริหารจัดการให้มีมาตรฐาน สะดวกรวดเร็ว

(๑) แผนงานบริหารงานทั่วไป

ที่	โครงการ	วัตถุประสงค์	เป้าหมาย (ผลผลิตของ โครงการ)	งบประมาณ					ตัวชี้วัด (KPI)	ผลที่คาดว่าจะ ได้รับ	หน่วยงาน รับผิดชอบ หลัก
				๒๕๖๖ (บาท)	๒๕๖๗ (บาท)	๒๕๖๘ (บาท)	๒๕๖๙ (บาท)	๒๕๗๐ (บาท)			
๑	โครงการอบรม สัมมนา พัฒนา ศักยภาพและศึกษา- ดูงาน	เพื่อเพิ่มพูนความรู้ และประสบการณ์ ในการทำงาน	จำนวน ๑ ครั้ง	๓๕๐,๐๐๐	๓๕๐,๐๐๐	๓๕๐,๐๐๐	๓๕๐,๐๐๐	๓๕๐,๐๐๐	จำนวน ผู้เข้าร่วม โครงการ	บุคลากรและ ผู้ที่เกี่ยวข้อง นำความรู้มา พัฒนาตำบล	สำนักปลัด
๒	โครงการฝึกอบรม การป้องกัน และการ ปราบปรามการทุจริต	เพื่อให้บุคลากรมี ความรู้	จัดฝึกอบรมฯ จำนวน ๑ ครั้ง	๓๐,๐๐๐	๓๐,๐๐๐	๓๐,๐๐๐	๓๐,๐๐๐	๓๐,๐๐๐	จำนวน ผู้เข้าร่วม โครงการ	องค์กรมีความ โปร่งใสปราศจาก การทุจริต	สำนักปลัด
รวม	๒ โครงการ	-	-	๓๘๐,๐๐๐	๓๘๐,๐๐๐	๓๘๐,๐๐๐	๓๘๐,๐๐๐	๓๘๐,๐๐๐	-	-	-

รายละเอียดโครงการพัฒนา
แผนพัฒนาท้องถิ่น (พ.ศ. ๒๕๖๖ - ๒๕๗๐) แก้ไข ครั้งที่ ๑/๒๕๖๖
องค์การบริหารส่วนตำบลหัวเขา

- ก. ยุทธศาสตร์ชาติ ๒๐ ปี : ยุทธศาสตร์ที่ ๖ ด้านการปรับสมดุลและพัฒนาระบบการบริหารจัดการภาครัฐ
ข. แผนพัฒนาเศรษฐกิจและสังคมแห่งชาติ ฉบับที่ ๑๓ : หมายเหตุที่ ๑๓ ไทยมีภาครัฐที่ทันสมัย มีประสิทธิภาพ และตอบโจทย์ประชาชน
ค. Sustainable Development Goals : SDGs เป้าหมายที่ ๑๖ ส่งเสริมสังคมที่สงบสุขและครอบคลุม เพื่อการพัฒนาที่ยั่งยืนให้ทุกคนเข้าถึงความยุติธรรมและสร้างสถาบันที่มีประสิทธิภาพ
รับผิดชอบ และครอบคลุมทุกระดับ
ง. ยุทธศาสตร์จังหวัดสุพรรณบุรี : ประเด็นการพัฒนาที่ ๔ การพัฒนาคุณภาพชีวิตของประชาชน
จ. ยุทธศาสตร์การพัฒนาขององค์กรปกครองท้องถิ่นในเขตจังหวัดสุพรรณบุรี : ยุทธศาสตร์ที่ ๖ การส่งเสริมสถาบันของชาติและการนำการเปลี่ยนแปลงด้านการบริหารและบริการเพื่อประโยชน์ของ
ประชาชน

๑. ยุทธศาสตร์องค์การบริหารส่วนตำบลหัวเขา : ยุทธศาสตร์ที่ ๖ การนำการเปลี่ยนแปลงด้านการบริหารและบริการเพื่อประโยชน์ของประชาชน

๖.๑ กลยุทธ์ส่งเสริมสนับสนุน พัฒนาระบบการบริหารจัดการให้มีมาตรฐาน สะดวกรวดเร็ว

(๒) แผนงานการรักษาความสงบภายใน

ที่	โครงการ	วัตถุประสงค์	เป้าหมาย (ผลผลิตของ โครงการ)	งบประมาณ					ตัวชี้วัด (KPI)	ผลที่คาดว่าจะ ได้รับ	หน่วยงาน รับผิดชอบ หลัก
				๒๕๖๖ (บาท)	๒๕๖๗ (บาท)	๒๕๖๘ (บาท)	๒๕๖๙ (บาท)	๒๕๗๐ (บาท)			
๑	โครงการฝึกอบรม ชุดปฏิบัติการจิตอาสา ภัยพิบัติ	เพื่อให้จิตอาสามีความรู้ ความเข้าใจและ ปฏิบัติงานได้อย่าง ถูกต้อง	ฝึกอบรมฯ จำนวน ๑ ครั้ง	๕๐,๐๐๐	๕๐,๐๐๐	๕๐,๐๐๐	๕๐,๐๐๐	๕๐,๐๐๐	จำนวนผู้เข้าร่วม การฝึกอบรม	ประชาชนได้รับ การช่วยเหลือ อย่างทันทั่วถึงเมื่อ เกิดภัยพิบัติ	สำนักปลัด
๒	โครงการเพิ่มประสิทธิ- ภาพศูนย์ปฏิบัติการ ร่วมในการช่วยเหลือ ประชาชน	เพื่อจ่ายเป็นเงินอุดหนุน ให้องค์กรปกครองส่วน ท้องถิ่นในเขตพื้นที่ หรือ ดำเนินการเอง	จำนวน ๑ ครั้ง	๑๕,๐๐๐	๑๕,๐๐๐	๑๕,๐๐๐	๑๕,๐๐๐	๑๕,๐๐๐	จำนวน ๑ ศูนย์ฯ	การให้ความ ช่วยเหลือประชาชน มีความโปร่งใส ตรวจสอบได้	สำนักปลัด
๓	โครงการปกป้อง สถาบัน สันติ สามัคคี	เพื่อจ่ายเป็นเงินอุดหนุน ให้อำเภอเดิมบาง- นางบวช	อุดหนุน งบประมาณ จำนวน ๑ ครั้ง	๕๐,๐๐๐	๕๐,๐๐๐	๕๐,๐๐๐	๕๐,๐๐๐	๕๐,๐๐๐	-	ประชาชนมีความ รักความสามัคคี เพิ่มมากขึ้น	สำนักปลัด
รวม	๓ โครงการ	-	-	๑๑๕,๐๐๐	๑๑๕,๐๐๐	๑๑๕,๐๐๐	๑๑๕,๐๐๐	๑๑๕,๐๐๐	-	-	-

รายละเอียดโครงการพัฒนา
แผนพัฒนาท้องถิ่น (พ.ศ. ๒๕๖๖ - ๒๕๗๐) แก้ไข ครั้งที่ ๑/๒๕๖๖
องค์การบริหารส่วนตำบลหัวเขา

- ก. ยุทธศาสตร์ชาติ ๒๐ ปี : ยุทธศาสตร์ที่ ๖ ด้านการปรับสมดุลและพัฒนาระบบการบริหารจัดการภาครัฐ
ข. แผนพัฒนาเศรษฐกิจและสังคมแห่งชาติ ฉบับที่ ๑๓ : หมายเหตุที่ ๑๓ ไทยมีภาครัฐที่ทันสมัย มีประสิทธิภาพ และตอบโจทย์ประชาชน
ค. Sustainable Development Goals : SDGs เป้าหมายที่ ๑๖ ส่งเสริมสังคมที่สงบสุขและครอบคลุม เพื่อการพัฒนาที่ยั่งยืนให้ทุกคนเข้าถึงความยุติธรรมและสร้างสถาบันที่มีประสิทธิภาพ
รับผิดชอบ และครอบคลุมทุกระดับ
ง. ยุทธศาสตร์จังหวัดสุพรรณบุรี : ประเด็นการพัฒนาที่ ๔ การพัฒนาคุณภาพชีวิตของประชาชน
จ. ยุทธศาสตร์การพัฒนาขององค์การปกครองท้องถิ่นในเขตจังหวัดสุพรรณบุรี : ยุทธศาสตร์ที่ ๖ การส่งเสริมสถาบันของชาติและการนำการเปลี่ยนแปลงด้านการบริหารและบริการเพื่อประโยชน์ของ
ประชาชน

๑. ยุทธศาสตร์องค์การบริหารส่วนตำบลหัวเขา : ยุทธศาสตร์ที่ ๖ การนำการเปลี่ยนแปลงด้านการบริหารและบริการเพื่อประโยชน์ของประชาชน

๖.๒ กลยุทธ์ประชาชนมีคุณธรรมและยึดมั่นธรรมาภิบาล

(๑) แผนงานบริหารงานทั่วไป

ที่	โครงการ	วัตถุประสงค์	เป้าหมาย (ผลผลิตของ โครงการ)	งบประมาณ					ตัวชี้วัด (KPI)	ผลที่คาดว่าจะ ได้รับ	หน่วยงาน รับผิดชอบ หลัก
				๒๕๖๖ (บาท)	๒๕๖๗ (บาท)	๒๕๖๘ (บาท)	๒๕๖๙ (บาท)	๒๕๗๐ (บาท)			
๑	โครงการอบรม คุณธรรมจริยธรรม สำหรับเด็ก เยาวชน และประชาชน	เพื่อส่งเสริม คุณธรรมจริยธรรม	จัดอบรมฯ จำนวน ๑ ครั้ง	๒๐,๐๐๐	๒๐,๐๐๐	๒๐,๐๐๐	๒๐,๐๐๐	๒๐,๐๐๐	จำนวน ผู้เข้าร่วม อบรม	เด็กเยาวชนและ ประชาชนใช้หลัก คุณธรรมจริยธรรม ดำเนินชีวิต	กอง การศึกษาฯ
รวม	๑ โครงการ	-	-	๒๐,๐๐๐	๒๐,๐๐๐	๒๐,๐๐๐	๒๐,๐๐๐	๒๐,๐๐๐	-	-	-

รายละเอียดโครงการพัฒนา
แผนพัฒนาท้องถิ่น (พ.ศ. ๒๕๖๖ - ๒๕๗๐) แก้ไข ครั้งที่ ๑/๒๕๖๖
องค์การบริหารส่วนตำบลหัวเขา

- ก. ยุทธศาสตร์ชาติ ๒๐ ปี : ยุทธศาสตร์ที่ ๖ ด้านการปรับสมดุลและพัฒนาระบบการบริหารจัดการภาครัฐ
- ข. แผนพัฒนาเศรษฐกิจและสังคมแห่งชาติ ฉบับที่ ๑๓ : หมายเหตุที่ ๑๓ ไทยมีภาครัฐที่ทันสมัย มีประสิทธิภาพ และตอบโจทย์ประชาชน
- ค. Sustainable Development Goals : SDGs เป้าหมายที่ ๑๖ ส่งเสริมสังคมที่สงบสุขและครอบคลุม เพื่อการพัฒนาที่ยั่งยืนให้ทุกคนเข้าถึงความยุติธรรมและสร้างสถาบันที่มีประสิทธิภาพ
รับผิดชอบ และครอบคลุมทุกระดับ
- ง. ยุทธศาสตร์จังหวัดสุพรรณบุรี : ประเด็นการพัฒนาที่ ๔ การพัฒนาคุณภาพชีวิตของประชาชน
- จ. ยุทธศาสตร์การพัฒนาขององค์กรปกครองท้องถิ่นในเขตจังหวัดสุพรรณบุรี : ยุทธศาสตร์ที่ ๖ การส่งเสริมสถาบันของชาติและการนำการเปลี่ยนแปลงด้านการบริหารและบริการเพื่อประโยชน์ของประชาชน

๑. ยุทธศาสตร์องค์การบริหารส่วนตำบลหัวเขา : ยุทธศาสตร์ที่ ๖ การนำการเปลี่ยนแปลงด้านการบริหารและบริการเพื่อประโยชน์ของประชาชน

๖.๓ กลยุทธ์การส่งเสริมการมีส่วนร่วมของประชาชน

(๑) แผนงานสร้างความเข้มแข็งของชุมชน

ที่	โครงการ	วัตถุประสงค์	เป้าหมาย (ผลผลิตของ โครงการ)	งบประมาณ					ตัวชี้วัด (KPI)	ผลที่คาดว่าจะ ได้รับ	หน่วยงาน รับผิดชอบ หลัก
				๒๕๖๖ (บาท)	๒๕๖๗ (บาท)	๒๕๖๘ (บาท)	๒๕๖๙ (บาท)	๒๕๗๐ (บาท)			
๑	โครงการ อบต. เคลื่อนที่พบประชาชน ประจำปีงบประมาณ พ.ศ. ๒๕๖๖	เพื่อรับทราบปัญหา และความต้องการ ของประชาชน และเพื่อให้บริการ เชิงรุกแก่ประชาชน	ค่าใช้จ่ายในการ ออกหน่วยบริการ ประชาชน หมู่ที่ ๑ -๑๒ ตำบลหัวเขา	๑๐,๐๐๐	-	-	-	-	ร้อยละ ๑๐๐ ของปัญหา ประชาชน ได้รับการ แก้ไข	ประชาชนได้รับ การแก้ไขปัญหา ความต้องการได้ อย่างตรงประเด็น	สำนักปลัด
๒	โครงการจัดทำแผนชุมชน แผนพัฒนาท้องถิ่น และการจัดเก็บข้อมูล พื้นฐานเพื่อนำไปใช้ใน การจัดทำแผนพัฒนา ท้องถิ่น	เพื่อให้ได้ข้อมูล ปัญหาความ ต้องการ มาเป็น แนวทางในการ พัฒนาท้องถิ่น	จำนวน ๑๒ หมู่บ้าน	๓๐,๐๐๐	๓๐,๐๐๐	๓๐,๐๐๐	๓๐,๐๐๐	๓๐,๐๐๐	ร้อยละ ๘๐ ของสัดส่วน ประชาคม ระดับตำบล	ปัญหาของ ประชาชนได้รับ การแก้ไข	สำนักปลัด

ที่	โครงการ	วัตถุประสงค์	เป้าหมาย (ผลผลิตของ โครงการ)	งบประมาณ					ตัวชี้วัด (KPI)	ผลที่คาดว่าจะ ได้รับ	หน่วยงาน รับผิดชอบ หลัก
				๒๕๖๖ (บาท)	๒๕๖๗ (บาท)	๒๕๖๘ (บาท)	๒๕๖๙ (บาท)	๒๕๗๐ (บาท)			
๓	โครงการเสริมสร้าง ทัศนคติและจิตสำนึก ที่ตื่นมในการอยู่ ร่วมกันอย่างสมานฉันท์ โดยประชาชนมีส่วนร่วม	เพื่อความ ปรองดอง สมานฉันท์ของคน ในตำบล	จัดกิจกรรมฯ จำนวน ๑ ครั้ง	๓๐,๐๐๐	๓๐,๐๐๐	๓๐,๐๐๐	๓๐,๐๐๐	๓๐,๐๐๐	จำนวน ผู้เข้าร่วม โครงการ	- ประชาชนลด การทะเลาะ- เบาะแว้ง - ปัญหาโรงเรียน ลดน้อยลง	สำนักปลัด
รวม	๓ โครงการ	-	-	๗๐,๐๐๐	๖๐,๐๐๐	๖๐,๐๐๐	๖๐,๐๐๐	๖๐,๐๐๐	-	-	-

รายละเอียดโครงการพัฒนา
ที่นำมาจากแผนพัฒนาหมู่บ้าน
แผนพัฒนาท้องถิ่น (พ.ศ. ๒๕๖๖ - ๒๕๗๐) แก้ไข ครั้งที่ ๑/๒๕๖๖
องค์การบริหารส่วนตำบลหัวเขา

- ก. ยุทธศาสตร์ชาติ ๒๐ ปี : ยุทธศาสตร์ที่ ๒ ด้านการสร้างความสามารถในการแข่งขัน
- ข. แผนพัฒนาเศรษฐกิจและสังคมแห่งชาติ ฉบับที่ ๑๓ : หมายเหตุที่ ๕ ไทยเป็นประตูการค้าการลงทุนและยุทธศาสตร์ทางโลจิสติกส์ที่สำคัญของภูมิภาค
- ค. Sustainable Development Goals : SDGs เป้าหมายที่ ๙ สร้างโครงสร้างพื้นฐานที่มีความทนทาน ส่งเสริมการพัฒนาอุตสาหกรรมที่ครอบคลุมและยั่งยืน และส่งเสริมนวัตกรรม
- ง. ยุทธศาสตร์จังหวัดสุพรรณบุรี : ประเด็นการพัฒนาที่ ๒ การพัฒนาการท่องเที่ยวและการกีฬา เพื่อส่งเสริมอัตลักษณ์ของจังหวัดสุพรรณบุรี
- จ. ยุทธศาสตร์การพัฒนาขององค์กรปกครองท้องถิ่นในเขตจังหวัดสุพรรณบุรี : ยุทธศาสตร์ที่ ๗ การพัฒนาโครงสร้างพื้นฐานและระบบสาธารณูปโภคให้อยู่ในเกณฑ์ที่ดีได้มาตรฐาน
๑. ยุทธศาสตร์องค์การบริหารส่วนตำบลหัวเขา : ยุทธศาสตร์ที่ ๑ การพัฒนาโครงสร้างพื้นฐานและระบบสาธารณูปโภคให้อยู่ในเกณฑ์ที่ดีได้มาตรฐาน

๑.๑ กลยุทธ์ก่อสร้าง ปรับปรุง ซ่อมแซม บำรุงรักษาถนน สะพาน อาคาร ลานตากพืชผล รางระบายน้ำ

(๑) แผนงานอุตสาหกรรมและการโยธา

ที่	โครงการ	วัตถุประสงค์	เป้าหมาย (ผลผลิตของ โครงการ)	งบประมาณ					ตัวชี้วัด (KPI)	ผลที่คาดว่าจะ ได้รับ	หน่วยงาน รับผิดชอบ หลัก
				๒๕๖๖ (บาท)	๒๕๖๗ (บาท)	๒๕๖๘ (บาท)	๒๕๖๙ (บาท)	๒๕๗๐ (บาท)			
๑	โครงการก่อสร้างถนน ค.ส.ล. หมู่ที่ ๑ บ้านเขาศีรี เริ่มจากบริเวณบ้านนายไต้ น้ำแก้ว ถึงบ้านนายรุ่ง โมลาวัน	เพื่อให้ประชาชนมีความสะดวกสบายและมีความปลอดภัยในการคมนาคมขนส่ง	กว้าง ๓.๐๐ เมตร ยาว ๙๕ เมตร หนา ๐.๑๕ เมตร ตามที่แบบกำหนด	๒๖๓,๐๐๐	-	-	-	-	ขนาดหรือพื้นที่ที่ได้รับ การก่อสร้าง	ประชาชนมีเส้นทางคมนาคมขนส่งที่ดี ได้มาตรฐาน	กองช่าง
๒	โครงการปรับปรุงถนนลูกรัง หมู่ที่ ๑ บ้านเขาศีรี เริ่มจากบริเวณหน้าวัดเขาศีรี ถึงที่นานางสมคิด น้ำแก้ว	เพื่อให้ประชาชนมีความสะดวกสบายและมีความปลอดภัยในการคมนาคมขนส่ง	ปริมาตรลูกรัง ไม่น้อยกว่า ๒๕๐ ลูกบาศก์เมตร ตามที่แบบกำหนด	๑๐๕,๐๐๐	-	-	-	-	ขนาดหรือพื้นที่ที่ได้รับ การปรับปรุง	ประชาชนมีเส้นทางคมนาคมขนส่งที่ดี	กองช่าง
๓	โครงการก่อสร้างถนนดิน หมู่ที่ ๕ บ้านน้ำพุ เริ่มจากบ้านนายวิชัย ชุมทอง ถึงถนน ค.ส.ล. บ้านนางสำเนียง ศรีสุข	เพื่อให้ประชาชนมีความสะดวกสบายและมีความปลอดภัยในการคมนาคมขนส่ง	กว้าง ๔.๐๐ เมตร ยาว ๑๘๗ เมตร หรือมีพื้นที่รวมกันไม่น้อยกว่า ๗๔๘ ตารางเมตร ตามที่แบบกำหนด	๓๖๕,๐๐๐	-	-	-	-	ขนาดหรือพื้นที่ที่ได้รับ การก่อสร้าง	ประชาชนมีเส้นทางคมนาคมขนส่งที่ดี	กองช่าง

ที่	โครงการ	วัตถุประสงค์	เป้าหมาย (ผลผลิตของ โครงการ)	งบประมาณ					ตัวชี้วัด (KPI)	ผลที่คาดว่าจะ ได้รับ	หน่วยงาน รับผิดชอบ หลัก
				๒๕๖๖ (บาท)	๒๕๖๗ (บาท)	๒๕๖๘ (บาท)	๒๕๖๙ (บาท)	๒๕๗๐ (บาท)			
๔	โครงการปรับปรุงถนนลูกรัง หมู่ที่ ๗ บ้านฉวาง สายที่ ๑ เริ่มจากที่นายนาย อำพล สุขโข ถึงที่นางนาง สำอาง สมตัว (ฝั่งตะวันตก) สายที่ ๒ เริ่มจากที่นายนาย อำพล สุขโข ถึงที่นางนาง สำอาง สมตัว (ฝั่งตะวันออก)	เพื่อให้ประชาชนมีความ สะดวกสบายและมีความ ปลอดภัยในการคมนาคม ขนส่งพืชผลทางการ เกษตร	ปริมาณตรูกรัง ไม่น้อยกว่า ๑,๑๗๐ ลูกบาศก์เมตร ตามที่แบบกำหนด	๔๕๐,๐๐๐	-	-	-	-	ขนาดหรือ พื้นที่ที่ได้รับ การปรับปรุง	ประชาชนมี เส้นทางคมนาคม ขนส่งที่ดี	กองช่าง
๕	โครงการปรับปรุงถนนลูกรัง หมู่ที่ ๘ บ้านปากดง เริ่มจากถนน ๓๓๕๐ ถึง บ้านนายจำนง นกเล็ก	เพื่อให้ประชาชนมีความ สะดวกสบายและมีความ ปลอดภัยในการคมนาคม ขนส่ง	ปริมาณตรูกรัง ไม่น้อยกว่า ๑๘๐ ลูกบาศก์เมตร ตามที่แบบกำหนด	๑๑๘,๐๐๐	-	-	-	-	ขนาดหรือ พื้นที่ที่ได้รับ การปรับปรุง	ประชาชนมี เส้นทางคมนาคม ขนส่งที่ดี	กองช่าง
๖	โครงการปรับปรุงลานตาก พืชผลทางการเกษตร หมู่ที่ ๑๐ บ้านหัวเขา	เพื่อให้เกษตรกรมีสถานที่ สำหรับตากพืชผลทางการ เกษตรที่เก็บเกี่ยว	กว้าง ๒๐.๐๐ เมตร ยาว ๔๐.๐๐ เมตร หรือมีพื้นที่ไม่น้อย กว่า ๘๐๐ตารางเมตร ตามที่แบบกำหนด	-	๓๗๕,๐๐๐	-	-	-	ขนาดหรือ พื้นที่ที่ได้รับ การปรับปรุง	เกษตรกรมีสถานที่ ตากพืชผลเกษตร ผลผลิตมีคุณภาพ มากขึ้น	กองช่าง
๗	โครงการจัดทำป้ายชื่อหมู่บ้าน หมู่ที่ ๙ บ้านเขาเขียว สถานที่ ติดตั้งบริเวณทางแยกถนน ๓๓๕๐ ไปหมู่บ้านเขาเขียว	เพื่อให้ประชาชนได้รับ ความสะดวก-สบายในการ สัญจร	ติดตั้งป้ายชื่อหมู่บ้าน จำนวน ๑ แห่ง ตามที่แบบกำหนด	-	-	-	-	๓๕,๐๐๐	จำนวน ๑ แห่ง	ประชาชนสัญจร ด้วยความสะดวก- สบาย	กองช่าง
๘	โครงการปรับปรุงอาคาร อเนกประสงค์ หมู่ที่ ๑๐ บ้านหัวเขา บริเวณลานตากข้าว	เพื่อให้ประชาชนมีพื้นที่ สำหรับทำกิจกรรม หรือ สันนาการต่าง ๆ	เทคอนกรีตรอบ อาคารพื้นที่ไม่น้อย กว่า ๕๓๐ ตร.ม. พร้อมก่อสร้างห้องน้ำ จำนวน ๒ ห้อง	-	-	-	-	๔๙๕,๐๐๐	จำนวน ๑ แห่ง	ประชาชนมี สถานที่ทำ กิจกรรมได้มากขึ้น	กองช่าง
รวม	๘ โครงการ	-	-	๑,๓๐๑,๐๐๐	๓๗๕,๐๐๐	-	-	๕๓๐,๐๐๐	-	-	

รายละเอียดโครงการพัฒนา
ที่นำมาจากแผนพัฒนาหมู่บ้าน
แผนพัฒนาท้องถิ่น (พ.ศ. ๒๕๖๖ - ๒๕๗๐) แก้ไข ครั้งที่ ๑/๒๕๖๖
องค์การบริหารส่วนตำบลหัวเขา

- ก. ยุทธศาสตร์ชาติ ๒๐ ปี : ยุทธศาสตร์ที่ ๒ ด้านการสร้างความสามารถในการแข่งขัน
- ข. แผนพัฒนาเศรษฐกิจและสังคมแห่งชาติ ฉบับที่ ๑๓ : หมายเหตุที่ ๕ ไทยเป็นประตูการค้าการลงทุนและยุทธศาสตร์ทางโลจิสติกส์ที่สำคัญของภูมิภาค
- ค. Sustainable Development Goals : SDGs เป้าหมายที่ ๙ สร้างโครงสร้างพื้นฐานที่มีความทนทาน ส่งเสริมการพัฒนาอุตสาหกรรมที่ครอบคลุมและยั่งยืน และส่งเสริมนวัตกรรม
- ง. ยุทธศาสตร์จังหวัดสุพรรณบุรี : ประเด็นการพัฒนาที่ ๒ การพัฒนาการท่องเที่ยวและการกีฬา เพื่อส่งเสริมอัตลักษณ์ของจังหวัดสุพรรณบุรี
- จ. ยุทธศาสตร์การพัฒนาขององค์การปกครองท้องถิ่นในเขตจังหวัดสุพรรณบุรี : ยุทธศาสตร์ที่ ๗ การพัฒนาโครงสร้างพื้นฐานและระบบสาธารณูปโภคให้อยู่ในเกณฑ์ที่ดีได้มาตรฐาน
๑. ยุทธศาสตร์องค์การบริหารส่วนตำบลหัวเขา : ยุทธศาสตร์ที่ ๑ การพัฒนาโครงสร้างพื้นฐานและระบบสาธารณูปโภคให้อยู่ในเกณฑ์ที่ดีได้มาตรฐาน
- ๑.๒ กลยุทธ์ก่อสร้าง ปรับปรุง บำรุงรักษาระบบประปา ไฟฟ้า และพัฒนาแหล่งน้ำอุปโภคบริโภค ขุดลอกคู - คลอง ดาดคอนกรีต

(๑) แผนงานอุตสาหกรรมและการโยธา

ที่	โครงการ	วัตถุประสงค์	เป้าหมาย (ผลผลิตของ โครงการ)	งบประมาณ					ตัวชี้วัด (KPI)	ผลที่คาดว่าจะ ได้รับ	หน่วยงาน รับผิดชอบ หลัก
				๒๕๖๖ (บาท)	๒๕๖๗ (บาท)	๒๕๖๘ (บาท)	๒๕๖๙ (บาท)	๒๕๗๐ (บาท)			
๑	โครงการเจาะบ่อบาดาล หมู่ที่ ๕ บ้านน้ำพุ บริเวณประปาหมู่บ้าน	เพื่อให้ประชาชนมีน้ำ อุปโภค - บริโภค อย่าง เพียงพอ	ท่อกรู ขนาด ๖ นิ้ว ท่อ PVC ชั้น ๑๓.๕ ความลึก ๙๐ เมตร ตามที่แบบกำหนด	-	๒๕๐,๐๐๐	-	-	-	จำนวน ๑ แห่ง	ประชาชนมีน้ำใช้ อุปโภค - บริโภค อย่างเพียงพอ	กองช่าง
๒	โครงการก่อสร้างถังเก็บน้ำ อุปโภค-บริโภค หมู่ที่ ๑๐ บ้านหัวเขา บริเวณแยกไปบ้านกระเสี้ยว	เพื่อให้ประชาชนมีน้ำใช้ อุปโภค-บริโภค อย่าง เพียงพอ	ก่อสร้างอาคาร ถังเก็บน้ำ ขนาด ๕.๐๐ x ๕.๐๐ เมตร พร้อมถังเก็บน้ำ จำนวน ๔ ใบ ตามที่แบบกำหนด	-	-	๕๖๕,๐๐๐	-	-	จำนวน ๑ แห่ง	ประชาชนมีน้ำไว้ ใช้ในอุปโภค -บริโภค เพิ่มมากขึ้น	กองช่าง
รวม	๒ โครงการ	-	-	-	๒๕๐,๐๐๐	๕๖๕,๐๐๐	-	-	-	-	-

๑.๒ กลยุทธ์ก่อสร้าง ปรับปรุง บำรุงรักษาระบบประปา ไฟฟ้า และพัฒนาแหล่งน้ำอุปโภคบริโภค ชุดลอกคู - คลอง ดาดคอนกรีต

(๒) แผนงานการเกษตร

ที่	โครงการ	วัตถุประสงค์	เป้าหมาย (ผลผลิตของ โครงการ)	งบประมาณ					ตัวชี้วัด (KPI)	ผลที่คาดว่าจะ ได้รับ	หน่วยงาน รับผิดชอบ หลัก
				๒๕๖๖ (บาท)	๒๕๖๗ (บาท)	๒๕๖๘ (บาท)	๒๕๖๙ (บาท)	๒๕๗๐ (บาท)			
๑	โครงการขุดลอกคูน้ำ หมู่ที่ ๘ บ้านปากดง เริ่มจากท่อนายแกละ นรสิงห์ ถึงที่นายนายทศ พวงมาลี	เพื่อเพิ่มปริมาณการกัก เก็บน้ำไว้ใช้เพื่อการเกษตร แก้ปัญหาการขาดแคลน น้ำ	ขนาดปากกว้าง ๒.๒๐ - ๓.๕๐ เมตร ก้นกว้าง ๐.๖๐ - ๑.๒๐ เมตร ลึก ๐.๖๐-๑.๕๐เมตร ยาวรวม๑,๔๕๐ เมตร ตามที่แบบกำหนด	๙๕,๐๐๐	-	-	-	-	ขนาดหรือ พื้นที่ที่ได้ รับการ ขุดลอก	เกษตรกรมีน้ำไว้ใช้ ในการเกษตรเพิ่ม มากขึ้น	กองช่าง
๒	โครงการขุดลอกคูน้ำ หมู่ที่ ๙ บ้านเขาเขียว เริ่มจากไร่ลาดปลาเคาะ ถึงที่นายนายฮุย วารินิล	เพื่อเพิ่มปริมาณการกัก เก็บน้ำไว้ใช้เพื่อการเกษตร แก้ปัญหาการขาดแคลน น้ำ	ขนาดปากกว้าง ๕.๐๐ - ๙.๕๐ เมตร ก้นกว้าง ๑.๕๐ - ๕.๗๐ เมตร ลึก ๑.๕๐-๑.๗๕เมตร ยาวรวม๒,๙๙๐ เมตร ตามที่แบบกำหนด	๔๔๖,๐๐๐	-	-	-	-	ขนาดหรือ พื้นที่ที่ได้ รับการ ขุดลอก	เกษตรกรมีน้ำไว้ใช้ ในการเกษตรเพิ่ม มากขึ้น	กองช่าง
๓	โครงการขุดสระน้ำ หมู่ที่ ๑ บ้านเขาศิริ บริเวณหลังโรงสีชุมชน	เพื่อสำรองน้ำไว้ใช้สำหรับ อุปโภค-บริโภค แก้ปัญหา การขาดแคลนน้	ขุดสระแล้วมีพื้นที่ ปากสระไม่น้อยกว่า ๘๐๐ ตารางเมตร ลึกเฉลี่ย ๕.๐๐ เมตร ตามที่แบบกำหนด	-	-	๑๗๘,๕๐๐	-	-	จำนวน ๑ แห่ง	ประชาชนมีแหล่ง น้ำในการอุปโภค- บริโภค เพิ่มมาก ขึ้น	กองช่าง

ที่	โครงการ	วัตถุประสงค์	เป้าหมาย (ผลผลิตของ โครงการ)	งบประมาณ					ตัวชี้วัด (KPI)	ผลที่คาดว่าจะ ได้รับ	หน่วยงาน รับผิดชอบ หลัก
				๒๕๖๖ (บาท)	๒๕๖๗ (บาท)	๒๕๖๘ (บาท)	๒๕๖๙ (บาท)	๒๕๗๐ (บาท)			
๔	โครงการขุดลอกคูน้ำ หมู่ที่ ๙ บ้านเขาเขี้ยว เริ่มจากศาลเจ้าพ่อ เขาเขี้ยว ถึงที่นายนายเป็ด สกุล	เพื่อเพิ่มปริมาณการ กักเก็บน้ำไว้ใช้เพื่อ การเกษตร แก้ปัญหาการขาด แคลนน้ำ	ปากกว้าง ๒.๕๐ -๔.๕๐ ม. กั้น กว้าง ๐.๖๐ - ๑.๒๐ ม. ลึก ๐.๘๐ - ๒.๐๐ ม. ยาวรวม ๗๘๐ เมตร ตามที่แบบกำหนด	-	-	-	๖๐,๐๐๐	-	ขนาดหรือ พื้นที่ที่ ได้รับการ ขุดลอก	เกษตรกรมีน้ำไว้ ใช้ในการเกษตร เพิ่มมากขึ้น	กองช่าง
๕	โครงการขุดลอกคูน้ำ หมู่ที่ ๙ บ้านเขาเขี้ยว เริ่มจากไร่ลาดปลาเค้า ถึงที่นายนายสิงห์ ทองรอด	เพื่อเพิ่มปริมาณการ กักเก็บน้ำไว้ใช้เพื่อ การเกษตร แก้ปัญหาการขาด แคลนน้ำ	ปากกว้าง ๒.๒๐ -๓.๕๐ ม. กั้น กว้าง ๐.๖๐ - ๑.๒๐ ม. ลึก ๐.๖๐ - ๒.๐๐ ม. ยาวรวม ๑,๖๐๐ เมตร ตามที่แบบกำหนด	-	-	-	๑๒๑,๐๐๐	-	ขนาดหรือ พื้นที่ที่ ได้รับการ ขุดลอก	เกษตรกรมีน้ำไว้ ใช้ในการเกษตร เพิ่มมากขึ้น	กองช่าง
รวม	๕ โครงการ	-	-	๕๔๑,๐๐๐	-	๑๗๘,๕๐๐	๑๘๑,๐๐๐	-	-	-	

รายละเอียดโครงการพัฒนา
แผนพัฒนาท้องถิ่น (พ.ศ. ๒๕๖๖ - ๒๕๗๐)
สำหรับ โครงการที่เกี่วข้องขององค์กรปกครองส่วนท้องถิ่นที่ใช้สำหรับการประสานแผนพัฒนาท้องถิ่น
องค์การบริหารส่วนตำบลหัวเขา

- ก. ยุทธศาสตร์ชาติ ๒๐ ปี : ยุทธศาสตร์ที่ ๒ ด้านการสร้างความสามารถในการแข่งขัน
- ข. แผนพัฒนาเศรษฐกิจและสังคมแห่งชาติ ฉบับที่ ๑๓ : หมายเหตุที่ ๕ ไทยเป็นประตูการค้าการลงทุนและยุทธศาสตร์ทางโลจิสติกส์ที่สำคัญของภูมิภาค
- ค. Sustainable Development Goals : SDGs เป้าหมายที่ ๙ สร้างโครงสร้างพื้นฐานที่มีความทนทาน ส่งเสริมการพัฒนาอุตสาหกรรมที่ครอบคลุมและยั่งยืน และส่งเสริมนวัตกรรม
- ง. ยุทธศาสตร์จังหวัดสุพรรณบุรี : ประเด็นการพัฒนาที่ ๒ การพัฒนาการท่องเที่ยวและการกีฬา เพื่อส่งเสริมอัตลักษณ์ของจังหวัดสุพรรณบุรี
- จ. ยุทธศาสตร์การพัฒนาขององค์กรปกครองส่วนท้องถิ่นในเขตจังหวัดสุพรรณบุรี : ยุทธศาสตร์ที่ ๗ การพัฒนาโครงสร้างพื้นฐานและระบบสาธารณูปโภคให้อยู่ในเกณฑ์ที่ดีได้มาตรฐาน

๑. ยุทธศาสตร์องค์การบริหารส่วนตำบลหัวเขา : ยุทธศาสตร์ที่ ๑ การพัฒนาโครงสร้างพื้นฐานและระบบสาธารณูปโภคให้อยู่ในเกณฑ์ที่ดีได้มาตรฐาน

๑.๑ กลยุทธ์ก่อสร้าง ปรับปรุง ซ่อมแซม บำรุงรักษาถนน สะพาน อาคาร ลานตากพืชผล รางระบายน้ำ

(๑) แผนงานอุตสาหกรรมและการโยธา

ที่	โครงการ	วัตถุประสงค์	เป้าหมาย	งบประมาณ					ตัวชี้วัด (KPI)	ผลที่คาดว่าจะได้รับ	หน่วยงานที่จะขอประสาน
				๒๕๖๖ (บาท)	๒๕๖๗ (บาท)	๒๕๖๘ (บาท)	๒๕๖๙ (บาท)	๒๕๗๐ (บาท)			
๑	โครงการก่อสร้างถนน ค.ส.ล. หมู่ที่ ๔ บ้านวัดไทร สถานที่เริ่มต้นที่ถนนสายคลองส่งน้ำ ๖ ซ้าย ม.-อ. (ฝั่งขวา) บริเวณที่นางสาวสุวรรณา คหุรักษ์ ถึงสิ้นสุดที่ถนนสายคันคลองส่งน้ำมะขามเฒ่า - กระเสี้ยว (ฝั่งซ้าย) บริเวณที่นางจันทร์เพ็ญ น้ำทิพย์	เพื่อให้ประชาชนมีความสะดวกสบายและมีความปลอดภัยในการคมนาคมขนส่ง	กว้าง ๕.๐๐-๖.๐๐ เมตร ยาวรวม ๗๗๐ เมตร หนา ๐.๑๕ เมตร พร้อมถนนลูกรัง ค.ส.ล. โดยมีพื้นที่ถนนรวมกันไม่น้อยกว่า ๔,๕๕๐ ตารางเมตร รายละเอียดตามที่แบบกำหนด	๒,๗๐๐,๐๐๐	-	-	-	-	ขนาดหรือพื้นที่ที่ได้รับ การก่อสร้าง	ประชาชนมีเส้นทางคมนาคมขนส่งที่ดีได้มาตรฐาน	- อบจ. สุพรรณบุรี - กรมส่งเสริมการปกครองท้องถิ่น - งบอำเภอ, งบจังหวัด
๒	โครงการก่อสร้างสะพานเหล็ก หมู่ที่ ๑ บ้านเขาศรี สถานที่ คลองอี่เป็ดบริเวณที่นายปฐมพงศ์ แพ่อ่อน	เพื่อให้ประชาชนมีความสะดวกสบายและมีความปลอดภัยในการคมนาคมขนส่ง	กว้าง ๒.๕๐ ม. ยาว ๑๕.๐๐ ม. ตามที่แบบกำหนด	๑,๐๐๐,๐๐๐	๑,๐๐๐,๐๐๐	๑,๐๐๐,๐๐๐	๑,๐๐๐,๐๐๐	๑,๐๐๐,๐๐๐	ขนาดหรือพื้นที่ที่ได้รับ การก่อสร้าง	ประชาชนได้รับความสะดวกในการคมนาคมขนส่ง	- อบจ. สพ. - กรมส่งเสริมท้องถิ่น - งบอำเภอ, งบจังหวัด

ที่	โครงการ	วัตถุประสงค์	เป้าหมาย	งบประมาณ					ตัวชี้วัด (KPI)	ผลที่คาดว่าจะได้รับ	หน่วยงานที่จะขอประสาน
				๒๕๖๖ (บาท)	๒๕๖๗ (บาท)	๒๕๖๘ (บาท)	๒๕๖๙ (บาท)	๒๕๗๐ (บาท)			
๓	โครงการปรับปรุงห้องน้ำ-ส้วม องค์การบริหารส่วนตำบลหัวเขา หมู่ที่ ๒ บ้านหัวเขา สถานที่อาคารที่ทำการ องค์การบริหารส่วนตำบลหัวเขา ชั้น ๒	เพื่อให้ประชาชนที่มาติดต่อราชการได้รับความสะดวกสบายในการใช้ห้องน้ำ-ห้องส้วม	กว้าง ๓.๕๐ ม. ยาวรวม ๘ ม. ชั้น ๒ ตามที่แบบกำหนด	๔๕๐,๐๐๐	๔๕๐,๐๐๐	๔๕๐,๐๐๐	๔๕๐,๐๐๐	๔๕๐,๐๐๐	ขนาดหรือพื้นที่ที่ได้รับการปรับปรุง	ประชาชนที่มาติดต่อราชการได้รับความสะดวกสบายมากขึ้น	- อบจ. สพ. - กรมส่งเสริมท้องถิ่น - งบอำเภอ, งบจังหวัด
๔	โครงการก่อสร้างถนน ค.ส.ล. คลอง ๖ ช - มอ.หมู่ที่ ๔ บ้านวัดไทร เริ่มจากที่นางสาวสุวรรณา คหุรักษ์ ถึงบ้านพักชลประทาน คลองมอ. หมู่ที่ ๔ บ้านวัดไทร	เพื่อให้ประชาชนมีความสะดวกสบายและมีความปลอดภัยในการคมนาคมขนส่ง	กว้าง ๖.๐๐ ม. ยาว ๕๓๐.๐๐ม. หนา ๐.๑๕ ม. ตามที่แบบกำหนด	๒,๐๐๐,๐๐๐	๒,๐๐๐,๐๐๐	๒,๐๐๐,๐๐๐	๒,๐๐๐,๐๐๐	๒,๐๐๐,๐๐๐	ขนาดหรือพื้นที่ที่ได้รับการก่อสร้าง	ประชาชนได้รับความสะดวกในการคมนาคมขนส่ง	- อบจ. สพ. - กรมส่งเสริมท้องถิ่น - งบอำเภอ, งบจังหวัด
๕	โครงการก่อสร้างถนน ค.ส.ล. หมู่ที่ ๖ บ้านหัวเขา เริ่มจากบริเวณบ้านนายประเทือง เล็กฉลาด ถึงบริเวณถนนค.ส.ล. เดิมบ่อขยะ	เพื่อให้ประชาชนมีความสะดวกสบายและมีความปลอดภัยในการคมนาคมขนส่ง	กว้าง ๕.๐๐ ม. ยาว ๔๖๗.๐๐ม. หนา ๐.๑๕ ม. ตามที่แบบกำหนด	๑,๖๐๐,๐๐๐	๑,๖๐๐,๐๐๐	๑,๖๐๐,๐๐๐	๑,๖๐๐,๐๐๐	๑,๖๐๐,๐๐๐	ขนาดหรือพื้นที่ที่ได้รับการก่อสร้าง	ประชาชนได้รับความสะดวกในการคมนาคมขนส่ง	- อบจ. สพ. - กรมส่งเสริมท้องถิ่น - งบอำเภอ, งบจังหวัด
๖	โครงการก่อสร้างถนน ค.ส.ล. หมู่ที่ ๔ , ๖ ตำบลหัวเขา เริ่มจากบริเวณทางแยกไปหมู่ที่ ๑๐ บ้านหัวเขา ถึงแยกสะพานปากดง หมู่ ๖ บ้านหัวเขา	เพื่อให้ประชาชนมีความสะดวกสบายและมีความปลอดภัยในการคมนาคมขนส่ง	กว้าง ๕.๐๐ ม. ยาว ๒,๒๖๖ ม. หนา ๐.๑๕ ม. ตามที่แบบกำหนด	๘,๕๐๐,๐๐๐	๘,๕๐๐,๐๐๐	๘,๕๐๐,๐๐๐	๘,๕๐๐,๐๐๐	๘,๕๐๐,๐๐๐	ขนาดหรือพื้นที่ที่ได้รับการก่อสร้าง	ประชาชนได้รับความสะดวกในการคมนาคมขนส่ง	- อบจ. สพ. - กรมส่งเสริมท้องถิ่น - งบอำเภอ, งบจังหวัด
๗	โครงการก่อสร้างถนน ค.ส.ล. หมู่ที่ ๒ บ้านหัวเขา เริ่มจากเมรุวัดหัวเขา ถึงบริเวณที่นายเรียน น้ำแก้ว	เพื่อให้ประชาชนมีความสะดวก-สบายและมีความปลอดภัยในการคมนาคมขนส่ง	กว้าง ๔.๐๐ เมตร ยาว ๘๕๐ เมตร หนา ๐.๑๕ เมตร ตามแบบที่กำหนด	๒,๒๑๐,๐๐๐	๒,๒๑๐,๐๐๐	๒,๒๑๐,๐๐๐	๒,๒๑๐,๐๐๐	๒,๒๑๐,๐๐๐	ขนาดหรือพื้นที่ถนนที่ได้รับ การก่อสร้าง	ประชาชนได้รับความสะดวกในการคมนาคมขนส่ง	- อบจ. สพ. - งบฟังก์ชั่น

ที่	โครงการ	วัตถุประสงค์	เป้าหมาย (ผลผลิตของ โครงการ)	งบประมาณ					ตัวชี้วัด (KPI)	ผลที่คาดว่าจะได้รับ	หน่วยงานที่ จะขอ ประสาน
				๒๕๖๖ (บาท)	๒๕๖๗ (บาท)	๒๕๖๘ (บาท)	๒๕๖๙ (บาท)	๒๕๗๐ (บาท)			
๘	โครงการก่อสร้างถนน ค.ส.ล หมู่ที่ ๒ บ้านหัวเขา เริ่มจากแยกถนน ๓๓๕๐ ถึงบริเวณบ้านนายแสง คงวิเชียร	เพื่อให้ประชาชนมี ความสะดวก- สบายและมีความ ปลอดภัยในการ คมนาคมขนส่ง	พื้นที่ผิวจราจร (ส่วนขยาย) ไม่ น้อยกว่า ๒,๖๐๐ ตารางเมตร ตามแบบที่กำหนด	๑,๖๙๐,๐๐๐	๑,๖๙๐,๐๐๐	๑,๖๙๐,๐๐๐	๑,๖๙๐,๐๐๐	๑,๖๙๐,๐๐๐	ขนาดหรือ พื้นที่ถนนที่ ได้รับการ ก่อสร้าง	ประชาชน ได้รับความ สะดวกใน การ คมนาคม ขนส่ง	- อบจ. สพ. - งบฟังก์ชั้น
๙	โครงการก่อสร้างถนน- ลาดยางแอสฟัลท์คอนกรีต หมู่ที่ ๓ บ้านกระเสี้ยว เริ่มจากบริเวณท้ายคลอง ๖ กม.ที่ ๔+๐๖๐ ถึงบริเวณ บ้านนางก้านทอง มะลิทอง กม. ที่ ๕+๖๕๐	เพื่อให้ประชาชนมี ความสะดวกสบาย และมีความ ปลอดภัยในการ คมนาคมขนส่ง	กว้าง ๖.๐๐ เมตร ยาว ๑,๕๙๐ เมตร ผิวลาดยางหนา ไม่น้อยกว่า ๐.๐๕ เมตร ตามที่แบบกำหนด	๕,๒๓๙,๐๐๐	๕,๒๓๙,๐๐๐	๕,๒๓๙,๐๐๐	๕,๒๓๙,๐๐๐	๕,๒๓๙,๐๐๐	ขนาดหรือ พื้นที่ที่ได้รับ การก่อสร้าง	ประชาชน ได้รับความ สะดวกใน การ คมนาคม ขนส่ง	- อบจ. สพ. - ทางหลวง ชนบท - งบฟังก์ชั้น
๑๐	โครงการก่อสร้างถนน ค.ส.ล คลอง ๖ ซ.ม. เริ่มจากถนน- ลาดยางเดิมบริเวณที่ดินนาง จำลอง ธัญญเจริญ หมู่ที่ ๓ บ้านกระเสี้ยว ถึงบริเวณ ถนนคันคลองทิ้งน้ำเลียบบ คลองมะขามเต่า-อู่ทอง หมู่ที่ ๔ บ้านวัดไทร	เพื่อให้ประชาชนมี ความสะดวก- สบายและมีความ ปลอดภัยในการ คมนาคมขนส่ง	กว้าง ๖.๐๐ เมตร ยาว ๒,๙๐๐ เมตร หนา ๐.๑๕ เมตร ตามแบบที่กำหนด	๙,๙๐๐,๐๐๐	๙,๙๐๐,๐๐๐	๙,๙๐๐,๐๐๐	๙,๙๐๐,๐๐๐	๙,๙๐๐,๐๐๐	ขนาดหรือ พื้นที่ถนนที่ ได้รับการ ก่อสร้าง	ประชาชน ได้รับความ สะดวกใน การ คมนาคม ขนส่ง	- อบจ. สพ. - ทางหลวง ชนบท - งบฟังก์ชั้น
๑๑	โครงการก่อสร้างถนน ค.ส.ล คลอง ร ๒ ซ. เริ่มจากถนนคันคลองทิ้งน้ำ หมู่ที่ ๔ บ้านวัดไทร ถึงสะพานข้ามคลองอีเป็ด หมู่ที่ ๙ บ้านเขาเขียว	เพื่อให้ประชาชนมี ความสะดวก- สบายและมีความ ปลอดภัยในการ คมนาคมขนส่ง	กว้าง ๔.๐๐ เมตร ยาว ๖,๒๓๓ เมตร หนา ๐.๑๕ เมตร ตามแบบที่กำหนด	๑๖,๔๕๐,๐๐๐	๑๖,๔๕๐,๐๐๐	๑๖,๔๕๐,๐๐๐	๑๖,๔๕๐,๐๐๐	๑๖,๔๕๐,๐๐๐	ขนาดหรือ พื้นที่ถนนที่ ได้รับการ ก่อสร้าง	ประชาชน ได้รับความ สะดวกใน การ คมนาคม ขนส่ง	- อบจ. สพ. - งบฟังก์ชั้น

ที่	โครงการ	วัตถุประสงค์	เป้าหมาย (ผลผลิตของ โครงการ)	งบประมาณ					ตัวชี้วัด (KPI)	ผลที่คาดว่าจะ ได้รับ	หน่วยงานที่ จะขอ ประสาน
				๒๕๖๖ (บาท)	๒๕๖๗ (บาท)	๒๕๖๘ (บาท)	๒๕๖๙ (บาท)	๒๕๗๐ (บาท)			
๑๒	โครงการก่อสร้างถนน- ลาดยางแอสฟัลท์คอนกรีต หมู่ที่ ๔ บ้านวัดไทร เริ่มจากบริเวณบ้านพัก ชลประทาน ถึงทางแยก ถนน ๓๓๕๐ บริเวณ สะพานข้ามคลอง มอ.	เพื่อการคมนาคม และขนส่งพืชผล ทางการเกษตรได้ อย่างรวดเร็วและ ปลอดภัย	กว้าง ๖.๐๐ เมตร ยาว ๑,๘๔๐ เมตร ผิวลาดยางหนา ไม่น้อยกว่า ๐.๐๕ เมตร ตามที่แบบกำหนด	๖,๖๒๔,๐๐๐	๖,๖๒๔,๐๐๐	๖,๖๒๔,๐๐๐	๖,๖๒๔,๐๐๐	๖,๖๒๔,๐๐๐	ขนาดหรือ พื้นที่ที่ได้รับ การก่อสร้าง	ประชาชน สัญจรและ ขนส่งพืชผล ทางการ เกษตรได้ รวดเร็ว ปลอดภัย	- อบจ. สพ. - ทางหลวง ชนบท - งบฟังก์ชั้น
๑๓	โครงการก่อสร้างถนน- ลาดยางแอสฟัลท์คอนกรีต หมู่ที่ ๔ บ้านวัดไทร เริ่มจากบริเวณบ้านพัก- ชลประทาน ถึงบ้าน นางชมิต โพธิ์รัง	เพื่อการคมนาคม และขนส่งพืชผล ทางการเกษตรได้ อย่างรวดเร็วและ ปลอดภัย	กว้าง ๕.๐๐ เมตร ยาว ๑,๐๐๐ เมตร ผิวลาดยางหนา ไม่น้อยกว่า ๐.๐๕ เมตร ตามที่แบบกำหนด	๓,๐๐๐,๐๐๐	๓,๐๐๐,๐๐๐	๓,๐๐๐,๐๐๐	๓,๐๐๐,๐๐๐	๓,๐๐๐,๐๐๐	ขนาดหรือ พื้นที่ที่ได้รับ การก่อสร้าง	ประชาชน สัญจรและ ขนส่งพืชผล ทางการ เกษตรได้ รวดเร็ว ปลอดภัย	- อบจ. สพ. - ทางหลวง ชนบท - งบฟังก์ชั้น
๑๔	โครงการก่อสร้างสะพาน คอนกรีต หมู่ที่ ๔ บ้านวัดไทร บริเวณข้ามคลอง มอ. เชื่อมต่อถนนหมายเลข ๓๔๙๖	เพื่อให้ประชาชนมี ความสะดวก- สบายและมีความ ปลอดภัยในการ คมนาคมขนส่ง	ก่อสร้างสะพาน คอนกรีตเสริมเหล็ก ตามแบบที่กำหนด จำนวน ๑ แห่ง	๖,๕๐๐,๐๐๐	๖,๕๐๐,๐๐๐	๖,๕๐๐,๐๐๐	๖,๕๐๐,๐๐๐	๖,๕๐๐,๐๐๐	จำนวน ๑ แห่ง	ประชาชน ได้รับความ สะดวกใน การ คมนาคม ขนส่ง	- อบจ. สพ. - ทางหลวง ชนบท - งบฟังก์ชั้น
๑๕	โครงการก่อสร้างถนน ค.ส.ล คลองชลประทาน เริ่มจาก บริเวณถนนคั่นคลองทิ้งน้ำ หมู่ที่ ๕ บ้านน้ำพุ ถึงถนน- ลาดยางเดิมบริเวณสะพาน ทำน้ำ หมู่ที่ ๑ บ้านเขาศิรี	เพื่อให้ประชาชนมี ความสะดวก- สบายและมีความ ปลอดภัยในการ คมนาคมขนส่ง	กว้าง ๕.๐๐ เมตร ยาว ๓,๗๑๗ เมตร หนา ๐.๑๕ เมตร ตามแบบที่กำหนด	๑๒,๖๕๓,๐๐๐	๑๒,๖๕๓,๐๐๐	๑๒,๖๕๓,๐๐๐	๑๒,๖๕๓,๐๐๐	๑๒,๖๕๓,๐๐๐	ขนาดหรือ พื้นที่ถนนที่ ได้รับการ ก่อสร้าง	ประชาชน ได้รับความ สะดวกใน การ คมนาคม ขนส่ง	- อบจ. สพ. - งบฟังก์ชั้น

ที่	โครงการ	วัตถุประสงค์	เป้าหมาย (ผลผลิตของ โครงการ)	งบประมาณ					ตัวชี้วัด (KPI)	ผลที่คาดว่าจะได้รับ	หน่วยงานที่ จะขอ ประสาน
				๒๕๖๖ (บาท)	๒๕๖๗ (บาท)	๒๕๖๘ (บาท)	๒๕๖๙ (บาท)	๒๕๗๐ (บาท)			
๑๖	โครงการก่อสร้างถนน ค.ส.ล หมู่ที่ ๖ บ้านหัวเขา เริ่มจากบริเวณที่นา นายสะเล็ม อุ้นสมบุรณ์ ถึงบริเวณฟาร์มไก่	เพื่อให้ประชาชนมีความสะดวก-สบายและมีความปลอดภัยในการคมนาคมขนส่ง	กว้าง ๓.๐๐ เมตร ยาว ๑,๗๔๐ เมตร หนา ๐.๑๕ เมตร ตามแบบที่กำหนด	๓,๑๕๐,๐๐๐	๓,๑๕๐,๐๐๐	๓,๑๕๐,๐๐๐	๓,๑๕๐,๐๐๐	๓,๑๕๐,๐๐๐	ขนาดหรือพื้นที่ถนนที่ได้รับการก่อสร้าง	ประชาชนได้รับความสะดวกในการคมนาคมขนส่ง	- อบจ. สพ. - งบฟังกักชั้น
๑๗	โครงการก่อสร้างถนน ค.ส.ล หมู่ที่ ๖ บ้านหัวเขา เริ่มจากประปาหมู่บ้าน ถึงบริเวณถนน ๓๓๕๐	เพื่อให้ประชาชนมีความสะดวก-สบายและมีความปลอดภัยในการคมนาคมขนส่ง	พื้นที่ผิวจราจร (ส่วนขยาย) ไม่น้อยกว่า ๑,๖๘๐ ตารางเมตร ตามแบบที่กำหนด	๑,๐๐๘,๐๐๐	๑,๐๐๘,๐๐๐	๑,๐๐๘,๐๐๐	๑,๐๐๘,๐๐๐	๑,๐๐๘,๐๐๐	ขนาดหรือพื้นที่ถนนที่ได้รับการก่อสร้าง	ประชาชนได้รับความสะดวกในการคมนาคมขนส่ง	- อบจ. สพ. - งบฟังกักชั้น
๑๘	โครงการก่อสร้างถนน ค.ส.ล หมู่ที่ ๖ บ้านหัวเขา เริ่มจากบริเวณบ้าน นางเบญจา พวงงาม ถึงบริเวณบ้านนายพิศาล อินทรชิต	เพื่อให้ประชาชนมีความสะดวก-สบายและมีความปลอดภัยในการคมนาคมขนส่ง	พื้นที่ผิวจราจร (ส่วนขยาย) ไม่น้อยกว่า ๑,๙๒๐ ตารางเมตร ตามแบบที่กำหนด	๑,๒๔๘,๐๐๐	๑,๒๔๘,๐๐๐	๑,๒๔๘,๐๐๐	๑,๒๔๘,๐๐๐	๑,๒๔๘,๐๐๐	ขนาดหรือพื้นที่ถนนที่ได้รับการก่อสร้าง	ประชาชนได้รับความสะดวกในการคมนาคมขนส่ง	- อบจ. สพ. - งบฟังกักชั้น
๑๙	โครงการก่อสร้างถนน ค.ส.ล หมู่ที่ ๘ บ้านปากดง เริ่มจากเขตติดต่อตำบลหัวนา (ฝั่งเหนือ) ถึงบริเวณคลอง มอ.	เพื่อให้ประชาชนมีความสะดวก-สบายและมีความปลอดภัยในการคมนาคมขนส่ง	กว้าง ๔.๐๐ เมตร ยาว ๑,๑๔๓ เมตร หนา ๐.๑๕ เมตร ตามแบบที่กำหนด	๒,๗๕๐,๐๐๐	๒,๗๕๐,๐๐๐	๒,๗๕๐,๐๐๐	๒,๗๕๐,๐๐๐	๒,๗๕๐,๐๐๐	ขนาดหรือพื้นที่ถนนที่ได้รับการก่อสร้าง	ประชาชนได้รับความสะดวกในการคมนาคมขนส่ง	- อบจ. สพ. - งบฟังกักชั้น

ที่	โครงการ	วัตถุประสงค์	เป้าหมาย (ผลผลิตของ โครงการ)	งบประมาณ					ตัวชี้วัด (KPI)	ผลที่คาดว่าจะ ได้รับ	หน่วยงานที่ จะขอ ประสาน
				๒๕๖๖ (บาท)	๒๕๖๗ (บาท)	๒๕๖๘ (บาท)	๒๕๖๙ (บาท)	๒๕๗๐ (บาท)			
๒๐	โครงการก่อสร้างถนน ค.ส.ล หมู่ที่ ๑๐ บ้านหัวเขา เริ่มจากบริเวณเขามะครีก ถึงที่นानางมาลัย คชกุล	เพื่อให้ประชาชนมี ความสะดวก- สบายและมีความ ปลอดภัยในการ คมนาคมขนส่ง	กว้าง ๓.๐๐ เมตร ยาว ๑,๑๔๐ เมตร หนา ๐.๑๕ เมตร ตามแบบที่กำหนด	๒,๐๕๒,๐๐๐	๒,๐๕๒,๐๐๐	๒,๐๕๒,๐๐๐	๒,๐๕๒,๐๐๐	๒,๐๕๒,๐๐๐	ขนาดหรือ พื้นที่ถนนที่ ได้รับการ ก่อสร้าง	ประชาชน ได้รับความ สะดวกใน การ คมนาคม ขนส่ง	- อบจ. สพ. - งบฟังก์ชั่น
๒๑	โครงการก่อสร้างถนน ค.ส.ล หมู่ที่ ๑๑บ้านหนองกระดำน เริ่มจากท้ายเขาโคงกาง ถึง บริเวณเขตติดต่อ หมู่ที่ ๘ บ้านปากดง	เพื่อให้ประชาชนมี ความสะดวก- สบายและมีความ ปลอดภัยในการ คมนาคมขนส่ง	กว้าง ๕.๐๐ เมตร ยาว ๗๕๐ เมตร หนา ๐.๑๕ เมตร ตามแบบที่กำหนด	๒,๔๓๗,๕๐๐	๒,๔๓๗,๕๐๐	๒,๔๓๗,๕๐๐	๒,๔๓๗,๕๐๐	๒,๔๓๗,๕๐๐	ขนาดหรือ พื้นที่ถนนที่ ได้รับการ ก่อสร้าง	ประชาชน ได้รับความ สะดวกใน การ คมนาคม ขนส่ง	- อบจ. สพ. - งบฟังก์ชั่น
๒๒	โครงการก่อสร้างถนน- ลาดยางแอสฟัลท์คอนกรีต หมู่ที่ ๑๑บ้านหนองกระดำน เริ่มจากสะพานหน้าวัดน้ำพุ ถึงคลอง ๕ (ถนน ๓๓๕๐)	เพื่อการคมนาคม และขนส่งพืชผล ทางการเกษตรได้ อย่างรวดเร็วและ ปลอดภัย	กว้าง ๔.๐๐ เมตร ยาว ๑,๘๐๐ เมตร ผิวลาดยางหนา ไม่น้อยกว่า ๐.๐๕ เมตร ตามที่แบบกำหนด	๔,๐๓๘,๐๐๐	๔,๐๓๘,๐๐๐	๔,๐๓๘,๐๐๐	๔,๐๓๘,๐๐๐	๔,๐๓๘,๐๐๐	ขนาดหรือ พื้นที่ที่ได้รับ การก่อสร้าง	ประชาชน สัญจรและ ขนส่งพืชผล ทางการ เกษตรได้ รวดเร็ว ปลอดภัย	- อบจ. สพ. - ทางหลวง ชนบท - งบฟังก์ชั่น
รวม	๒๒ โครงการ	-	-	๙๗,๑๙๙,๕๐๐	๙๔,๔๙๙,๕๐๐	๙๔,๔๙๙,๕๐๐	๙๔,๔๙๙,๕๐๐	๙๔,๔๙๙,๕๐๐	-	-	-

๑.๒ กลยุทธ์ก่อสร้าง ปรับปรุง บำรุงรักษาระบบประปา ไฟฟ้า และพัฒนาแหล่งน้ำอุปโภค บริโภค ชุตลอกคู - คลอง ดาดคอนกรีต
(๑) แผนงานอุตสาหกรรมและการโยธา

ที่	โครงการ	วัตถุประสงค์	เป้าหมาย (ผลผลิตของ โครงการ)	งบประมาณ					ตัวชี้วัด (KPI)	ผลที่คาดว่าจะ ได้รับ	หน่วยงานที่ จะขอ ประสาน
				๒๕๖๖ (บาท)	๒๕๖๗ (บาท)	๒๕๖๘ (บาท)	๒๕๖๙ (บาท)	๒๕๗๐ (บาท)			
๑	โครงการติดตั้งไฟฟ้าสาธารณะ หมู่ที่ ๑ บ้านเขาศิรี เริ่มจากโรงสี่สิริไฟโรจน์ ถึงบ้านนายชาติรี น้ำทิพย์	เพื่อความปลอดภัยในการสัญจรยามค่ำคืน	ติดตั้งเสาไฟฟ้าพร้อมดวงโคมและอุปกรณ์ประกอบตามที่แบบกำหนด	๒,๕๘๗,๕๐๐	๒,๕๘๗,๕๐๐	๒,๕๘๗,๕๐๐	๒,๕๘๗,๕๐๐	๒,๕๘๗,๕๐๐	ระยะทางที่ได้รับการติดตั้ง	ประชาชนสัญจรยามค่ำคืนอย่างปลอดภัยมากขึ้น	- อบจ. สพ. - งบฟังก์ชัน
๒	โครงการติดตั้งไฟฟ้าสาธารณะ โซล่าเซลล์ หมู่ที่ ๔ บ้านวัดไทร บริเวณภายในหมู่บ้านวัดไทร	เพื่อความปลอดภัยในการสัญจรยามค่ำคืน	ติดตั้งดวงโคมไฟฟ้าแสงสว่างโซล่าเซลล์พร้อมอุปกรณ์ประกอบตามที่แบบกำหนด	๒,๖๑๘,๐๐๐	๒,๖๑๘,๐๐๐	๒,๖๑๘,๐๐๐	๒,๖๑๘,๐๐๐	๒,๖๑๘,๐๐๐	ระยะทางที่ได้รับการติดตั้ง	ประชาชนสัญจรยามค่ำคืนปลอดภัยมากขึ้น	- อบจ.สพ. - งบฟังก์ชัน
๓	โครงการติดตั้งไฟฟ้าสาธารณะ หมู่ที่ ๙ บ้านเขาเขี้ยว เริ่มจากคลองลาดปลาเค้าลำ ถึงหมู่บ้านเขาเขี้ยว	เพื่อความปลอดภัยในการสัญจรยามค่ำคืน	ติดตั้งเสาไฟฟ้าพร้อมดวงโคมและอุปกรณ์ประกอบตามที่แบบกำหนด	๓,๑๖๒,๕๐๐	๓,๑๖๒,๕๐๐	๓,๑๖๒,๕๐๐	๓,๑๖๒,๕๐๐	๓,๑๖๒,๕๐๐	ระยะทางที่ได้รับการติดตั้ง	ประชาชนสัญจรยามค่ำคืนปลอดภัยมากขึ้น	- อบจ. สพ. - งบฟังก์ชัน
๔	โครงการติดตั้งไฟฟ้าสาธารณะ โซล่าเซลล์ หมู่ที่ ๑๑ บ้านหนองกระดำน สถานที่ก่อสร้าง บริเวณทางเข้าคลอง ๕	เพื่อความปลอดภัยในการสัญจรยามค่ำคืน	ติดตั้งดวงโคมไฟฟ้าแสงสว่างโซล่าเซลล์พร้อมอุปกรณ์ประกอบตามที่แบบกำหนด	๓,๕๔๒,๐๐๐	๓,๕๔๒,๐๐๐	๓,๕๔๒,๐๐๐	๓,๕๔๒,๐๐๐	๓,๕๔๒,๐๐๐	ระยะทางที่ได้รับการติดตั้ง	ประชาชนสัญจรยามค่ำคืนปลอดภัยมากขึ้น	- อบจ.สพ. - งบฟังก์ชัน
๕	โครงการติดตั้งไฟฟ้าสาธารณะ หมู่ที่ ๑๒ บ้านตรอกตาโพธิ์ เริ่มจากบ้านนางจำเนียง รุ่งเรือง ถึงบ้าน นายประคอง พัฒนศรี	เพื่อความปลอดภัยในการสัญจรยามค่ำคืน	ติดตั้งเสาไฟฟ้าพร้อมดวงโคมและอุปกรณ์ประกอบตามที่แบบกำหนด	๓,๙๑๐,๐๐๐	๓,๙๑๐,๐๐๐	๓,๙๑๐,๐๐๐	๓,๙๑๐,๐๐๐	๓,๙๑๐,๐๐๐	ระยะทางที่ได้รับการติดตั้ง	ประชาชนสัญจรยามค่ำคืนปลอดภัยมากขึ้น	- อบจ. สพ. - งบฟังก์ชัน
รวม	๕ โครงการ	-	-	๑๕,๘๒๐,๐๐๐	๑๕,๘๒๐,๐๐๐	๑๕,๘๒๐,๐๐๐	๑๕,๘๒๐,๐๐๐	๑๕,๘๒๐,๐๐๐	-	-	-

บัญชีครุภัณฑ์
สำหรับที่ไม่ได้ดำเนินการจัดทำเป็นโครงการพัฒนาท้องถิ่น
แผนพัฒนาท้องถิ่น (พ.ศ. ๒๕๖๖ - ๒๕๗๐) แก้ไข ครั้งที่ ๑/๒๕๖๖
องค์การบริหารส่วนตำบลหัวเขา

๑. ประเภทครุภัณฑ์ยานพาหนะและขนส่ง

๑.๑ กลยุทธ์การพัฒนาระบบการจัดการขยะมูลฝอยและสิ่งปฏิกูล

(๑) แผนงานเคหะและชุมชน

ที่	ครุภัณฑ์	เป้าหมาย (ผลผลิตของครุภัณฑ์)	งบประมาณ					ผลที่คาดว่าจะได้รับ	หน่วยงาน รับผิดชอบ หลัก
			๒๕๖๖ (บาท)	๒๕๖๗ (บาท)	๒๕๖๘ (บาท)	๒๕๖๙ (บาท)	๒๕๗๐ (บาท)		
๑	ยานพาหนะและขนส่ง	จัดซื้อรถบรรทุกขยะ ขนาด ๑ ตัน ปริมาตรกระบอกลูกสูบไม่ต่ำกว่า ๒,๔๐๐ ซีซี หรือกำลังเครื่องยนต์สูงสุดไม่ต่ำกว่า ๑๑๐ กิโลวัตต์ แบบเปิดข้าง - เทท้าย จำนวน ๑ คัน โดยมีคุณลักษณะพื้นฐาน ดังนี้ ๑) ตู้บรรทุกมูลฝอยมีขนาดความจุไม่น้อยกว่า ๓ ลูกบาศก์เมตร หรือ ๔ ลูกบาศก์หลา ๒) พื้นตัวถังทำด้วยแผ่นเหล็กอาบสังกะสีหนาไม่น้อยกว่า ๒ มิลลิเมตร ๓) มีบานเลื่อนขึ้น-ลงได้ข้างละ ๒ บาน ๔) มีประตูเปิด-ปิด ชนิดล็อกได้ ๒ บาน ๕) ยกเทท้ายด้วยระบบไฮดรอลิก สามารถควบคุมได้จากห้องโดยสาร ๖) มีอุปกรณ์สัญญาณไฟ	๙๕๐,๐๐๐	๙๕๐,๐๐๐	๙๕๐,๐๐๐	๙๕๐,๐๐๐	๙๕๐,๐๐๐	ปริมาณขยะในพื้นที่ลดลง	กองสาธารณสุขและสิ่งแวดล้อม

ส่วนที่ ๔

การติดตามและประเมินผล

(๑) การติดตามและประเมินผลยุทธศาสตร์

ในการจัดทำแผนพัฒนาท้องถิ่นนั้น จะต้องมีการติดตามและประเมินผลแผนพัฒนา โดยจะต้องติดตามและประเมินยุทธศาสตร์ ตามระเบียบกระทรวงมหาดไทยว่าด้วยการจัดทำแผนพัฒนาขององค์กรปกครองส่วนท้องถิ่น พ.ศ. ๒๕๔๘ หมวด ๖ ข้อ ๒๙ และระเบียบกระทรวงมหาดไทย ว่าด้วยการจัดทำแผนพัฒนาพัฒนาขององค์กรปกครองส่วนท้องถิ่น (ฉบับที่ ๓) พ.ศ. ๒๕๖๑ ข้อ ๑๒ และในการประเมินแผนนั้นจะต้องดำเนินการประเมินคุณภาพของแผนยุทธศาสตร์การพัฒนาตามแนวทางการติดตามและประเมินผลยุทธศาสตร์ เพื่อสอดคล้องแผนพัฒนาท้องถิ่นขององค์กรปกครองส่วนท้องถิ่น แจกตามหนังสือกระทรวงมหาดไทย ที่ มท ๐๘๑๐.๓/ว ๕๗๙๗ ลงวันที่ ๑๐ ตุลาคม ๒๕๕๙

คะแนนประเมินผลยุทธศาสตร์

ประเด็นการพิจารณา	คะแนนเต็ม	คะแนนที่ได้
๑. ข้อมูลสภาพทั่วไปและข้อมูลพื้นฐานขององค์กรปกครองส่วนท้องถิ่น	๒๐	
๒. การวิเคราะห์สถานการณ์และศักยภาพ	๒๐	
๓. ยุทธศาสตร์ ประกอบด้วย	๖๐	
๓.๑ ยุทธศาสตร์ขององค์กรปกครองส่วนท้องถิ่น	(๑๐)	
๓.๒ ยุทธศาสตร์ขององค์กรปกครองส่วนท้องถิ่นในเขตจังหวัด	(๑๐)	
๓.๓ ยุทธศาสตร์จังหวัด	(๑๐)	
๓.๔ วิสัยทัศน์	(๕)	
๓.๕ กลยุทธ์	(๕)	
๓.๖ เป้าประสงค์ของแต่ละประเด็นกลยุทธ์	(๕)	
๓.๗ จุดยืนทางยุทธศาสตร์ (Positioning)	(๕)	
๓.๘ แผนงาน	(๕)	
๓.๙ ความเชื่อมโยงของยุทธศาสตร์ในภาพรวม	(๕)	
รวมคะแนน	๑๐๐	

คะแนนยุทธศาสตร์ขององค์การบริหารส่วนตำบลหัวเขาในแต่ละประเด็น

ประเด็น การพิจารณา	รายละเอียดหลักเกณฑ์	คะแนน เต็ม	คะแนน ที่ได้
๑. ข้อมูลสภาพ ทั่วไปและข้อมูล พื้นฐานของ องค์กรปกครอง ส่วนท้องถิ่น	ควรประกอบด้วยข้อมูล ดังนี้ (๑) ข้อมูลเกี่ยวกับด้านกายภาพ เช่น ที่ตั้งของ หมู่บ้าน/ชุมชน/ตำบล ลักษณะภูมิประเทศ ลักษณะภูมิอากาศ ลักษณะของดิน ลักษณะ ของแหล่งน้ำ ลักษณะของไม้/ป่าไม้ ฯลฯ ด้าน การเมือง/การปกครอง การเลือกตั้ง ฯลฯ	๒๐ (๓)	
	(๒) ข้อมูลเกี่ยวกับด้านการเมือง/การปกครอง เช่น เขตการปกครอง การเลือกตั้ง ฯลฯ ประชากร เช่น ข้อมูลเกี่ยวกับจำนวนประชากร และช่วงอายุและจำนวนประชากร ฯลฯ	(๒)	
	(๓) ข้อมูลเกี่ยวกับสภาพทางสังคม เช่น การศึกษา สาธารณสุข อาชญากรรม ยาเสพติด การสังคมสงเคราะห์ ฯลฯ	(๒)	
	(๔) ข้อมูลเกี่ยวกับระบบบริการพื้นฐาน เช่น การคมนาคมขนส่ง การไฟฟ้า การประปา โทรศัพท์ ฯลฯ	(๒)	
	(๕) ข้อมูลเกี่ยวกับเศรษฐกิจ เช่น การเกษตร การประมง การปศุสัตว์ การบริการ การ ท่องเที่ยว อุตสาหกรรม การพาณิชย์/ กลุ่มอาชีพ แรงงาน ฯลฯ	(๒)	
	(๖) ข้อมูลเกี่ยวกับศาสนา ประเพณี วัฒนธรรม เช่น การนับถือ ศาสนา ประเพณีและงาน ประจำปี ภูมิปัญญาท้องถิ่น ภาษาถิ่น สินค้า พื้นเมือง และของที่ระลึก ฯลฯ และอื่น ๆ	(๒)	
	(๗) ข้อมูลเกี่ยวกับทรัพยากรธรรมชาติ เช่น น้ำ ป่าไม้ ภูเขา คุณภาพของทรัพยากร- ธรรมชาติ ฯลฯ	(๒)	
	(๘) การสำรวจและจัดเก็บข้อมูลเพื่อการจัดทำ แผนพัฒนาท้องถิ่น หรือการใช้ข้อมูล จปฐ.	(๒)	
	(๙) การประชุมประชาคมท้องถิ่น รูปแบบ วิธีการ และการดำเนินการประชุมประชาคม ท้องถิ่น โดยใช้กระบวนการร่วมคิด ร่วมทำ ร่วมตัดสินใจ ร่วมตรวจสอบ ร่วมรับประโยชน์ ร่วมแก้ปัญหา ปรีกษาหารือ แลกเปลี่ยนเรียนรู้ เพื่อแก้ปัญหาสำหรับการพัฒนาท้องถิ่นตาม อำนาจหน้าที่ขององค์กรปกครองส่วนท้องถิ่น	(๓)	

ประเด็น การพิจารณา	รายละเอียดหลักเกณฑ์	คะแนน เต็ม	คะแนน ที่ได้
๒. การวิเคราะห์ สภาพการณ์และ ศักยภาพ	<p>ควรประกอบด้วยข้อมูล ดังนี้</p> <p>(๑) การวิเคราะห์ที่ครอบคลุมความเชื่อมโยง ความสอดคล้องยุทธศาสตร์จังหวัด ยุทธศาสตร์ การพัฒนาขององค์กรปกครองส่วนท้องถิ่น ในเขตจังหวัด ยุทธศาสตร์ขององค์กรปกครอง ส่วนท้องถิ่น นโยบายของผู้บริหารท้องถิ่น รวมถึงความเชื่อมโยงแผนยุทธศาสตร์ชาติ ๒๐ ปี แผนพัฒนาเศรษฐกิจและสังคมแห่งชาติ และ Thailand ๔.๐</p>	๒๐ (๕)	
	<p>(๒) การวิเคราะห์การใช้ผังเมืองรวมหรือ ผังเมืองเฉพาะและการบังคับใช้ ผลของการ บังคับใช้ สภาพการณ์ที่เกิดขึ้นต่อการพัฒนา ท้องถิ่น</p>	(๓)	
	<p>(๓) การวิเคราะห์ทางสังคม เช่น ด้านแรงงาน การศึกษา สาธารณสุข ความยากจน อาชญากรรม ปัญหายาเสพติด เทคโนโลยี จารีตประเพณี วัฒนธรรม ภูมิปัญญาท้องถิ่น เป็นต้น</p>	(๓)	
	<p>(๔) การวิเคราะห์ทางเศรษฐกิจ ข้อมูลด้าน รายได้ครัวเรือน การส่งเสริมอาชีพ กลุ่ม- อาชีพ กลุ่มทางสังคม การพัฒนาอาชีพและ กลุ่มต่าง ๆ สภาพทางเศรษฐกิจและความ เป็นอยู่ทั่วไป เป็นต้น</p>	(๓)	
	<p>(๕) การวิเคราะห์สิ่งแวดล้อม พื้นที่สีเขียว ธรรมชาติต่าง ๆ ทางภูมิศาสตร์ กระบวนการ หรือสิ่งที่เกิดขึ้น การประติษฐ์ที่มีผลต่อ สิ่งแวดล้อมและการพัฒนา</p>	(๓)	
	<p>(๖) ผลการวิเคราะห์ศักยภาพ เพื่อประเมิน สถานภาพการพัฒนาในปัจจุบันและโอกาส การพัฒนาในอนาคตของท้องถิ่น ด้วยเทคนิค SWOT Analysis ที่อาจส่งผลต่อการดำเนิน- งาน ได้แก่ S-Strength (จุดแข็ง) W-Weakness (จุดอ่อน) O-Opportunity (โอกาส) และ T-Threat (อุปสรรค)</p>	(๓)	

ประเด็น การพิจารณา	รายละเอียดหลักเกณฑ์	คะแนน เต็ม	คะแนน ที่ได้
๓. ยุทธศาสตร์ ๓.๑ ยุทธศาสตร์ ขององค์กร- ปกครองส่วน ท้องถิ่น	สอดคล้องกับสภาพสังคม เศรษฐกิจ สิ่งแวดล้อมของท้องถิ่น ประเด็นปัญหาการพัฒนาและแนวทางการพัฒนาที่สอดคล้องกับยุทธศาสตร์ขององค์กรปกครองส่วนท้องถิ่น และเชื่อมโยงหลักประชาธิรัฐ แผนยุทธศาสตร์ชาติ ๒๐ ปี แผนพัฒนาเศรษฐกิจและสังคมแห่งชาติ และ Thailand ๔.๐	๖๐ (๑๐)	
๓.๒ ยุทธศาสตร์ ขององค์กร- ปกครองส่วน ท้องถิ่นในเขต จังหวัด	สอดคล้องและเชื่อมโยงกับสภาพสังคม เศรษฐกิจ สิ่งแวดล้อมของท้องถิ่น ยุทธศาสตร์จังหวัด และเชื่อมโยงหลักประชาธิรัฐ แผนยุทธศาสตร์ชาติ ๒๐ ปี แผนพัฒนาเศรษฐกิจและสังคมแห่งชาติ และ Thailand ๔.๐	(๑๐)	
๓.๓ ยุทธศาสตร์ จังหวัด	สอดคล้องกับยุทธศาสตร์พัฒนากลุ่มจังหวัด ยุทธศาสตร์พัฒนาภาค แผนพัฒนาเศรษฐกิจและสังคมแห่งชาติ แผนการบริหารราชการแผ่นดิน นโยบาย/ยุทธศาสตร์ คสช. และนโยบายรัฐบาลหลักประชาธิรัฐ แผนยุทธศาสตร์ชาติ ๒๐ ปี และ Thailand ๔.๐	(๑๐)	
๓.๔ วิสัยทัศน์	วิสัยทัศน์ซึ่งมีลักษณะแสดงสถานภาพที่องค์กรปกครองส่วนท้องถิ่นต้องการจะเป็น หรือบรรลุถึงอนาคตอย่างชัดเจน สอดคล้องกับโอกาสและศักยภาพที่เป็นลักษณะเฉพาะขององค์กรปกครองส่วนท้องถิ่น และสัมพันธ์กับโครงการพัฒนาท้องถิ่น	(๕)	
๓.๕ กลยุทธ์	แสดงให้เห็นช่องทางวิธีการ ภารกิจหรือสิ่งที่ต้องทำตามอำนาจหน้าที่ขององค์กรปกครองส่วนท้องถิ่นที่จะนำไปสู่การบรรลุวิสัยทัศน์หรือแสดงให้เห็นถึงความชัดเจนในสิ่งที่จะดำเนินการให้บรรลุวิสัยทัศน์นั้น	(๕)	
๓.๖ เป้าประสงค์ ของแต่ละประเด็น กลยุทธ์	เป้าประสงค์ของแต่ละประเด็นกลยุทธ์มีความสอดคล้องและสนับสนุนต่อกลยุทธ์ที่จะเกิดขึ้น มุ่งหมายสิ่งหนึ่งสิ่งใดที่ชัดเจน	(๕)	
๓.๗ จุดยืนทาง ยุทธศาสตร์ (Positioning)	ความมุ่งมั่นอันแน่วแน่ในการวางแผนพัฒนาท้องถิ่น เพื่อให้บรรลุวิสัยทัศน์ขององค์กรปกครองส่วนท้องถิ่น ซึ่งเกิดจากศักยภาพของพื้นที่จริง ที่จะนำไปสู่ผลสำเร็จทางยุทธศาสตร์	(๕)	

ประเด็น การพิจารณา	รายละเอียดหลักเกณฑ์	คะแนน เต็ม	คะแนน ที่ได้
๓.๘ แผนงาน	แผนงานหรือจุดมุ่งหมายเพื่อการพัฒนาในอนาคต กำหนดจุดมุ่งหมายในเรื่องใดเรื่องหนึ่งหรือแผนงานที่เกิดจากเป้าประสงค์ ตัวชี้วัด ค่าเป้าหมาย กลยุทธ์ จุดยืนทางยุทธศาสตร์และยุทธศาสตร์ขององค์กรปกครองส่วนท้องถิ่นที่มีความชัดเจน นำไปสู่การจัดทำโครงการพัฒนาท้องถิ่นในแผนพัฒนาท้องถิ่น โดยระบุแผนงานและความเชื่อมโยงดังกล่าว	(๕)	
๓.๙ ความเชื่อมโยงของยุทธศาสตร์ในภาพรวม	ความเชื่อมโยงองค์รวมที่นำไปสู่การพัฒนาท้องถิ่นที่เกิด ผลผลิต/โครงการ จากแผนยุทธศาสตร์ชาติ ๒๐ ปี แผนพัฒนาเศรษฐกิจและสังคมแห่งชาติ ฉบับที่ ๑๒ Thailand ๔.๐ แผนพัฒนาภาค/แผนพัฒนากลุ่มจังหวัด/แผนพัฒนาจังหวัด ยุทธศาสตร์การพัฒนาขององค์กรปกครองส่วนท้องถิ่นในเขตจังหวัดและยุทธศาสตร์ขององค์กรปกครองส่วนท้องถิ่น	(๕)	
รวมคะแนน		๑๐๐	

(๒) การติดตามและประเมินผลโครงการ

การติดตามและประเมินผล เป็นการติดตามประเมินผลแผนงาน/โครงการ ที่ตั้งไว้ตามแผนพัฒนาขององค์การบริหารส่วนตำบลห้วยเขา และโครงการที่ได้ปฏิบัติได้จริงในแต่ละปีงบประมาณตามข้อบัญญัติงบประมาณรายจ่ายประจำปีที่ตั้งไว้ ซึ่งผ่านการพิจารณาจากสภาองค์การบริหารส่วนตำบลห้วยเขาและประกาศใช้แล้ว โดยจะเปรียบเทียบในแต่ละปีแผนงาน/โครงการ ไต่ถามที่นำไปดำเนินการตามข้อบัญญัติงบประมาณรายจ่ายประจำปี แต่ละแผนงาน/โครงการ ให้เห็นได้ชัดว่ามีจำนวนเท่าใด เป็นร้อยละเท่าใด ทั้งจำนวนโครงการและงบประมาณให้ชัดเจนแล้วดำเนินการติดตามฯ ในแต่ละยุทธศาสตร์

การกำหนดวิธีการติดตามและประเมินผลเป็นการแสดงถึงวิธีการติดตามและประเมินผลโครงการ โดยการกำหนดรูปแบบที่จะใช้ในการติดตามและประเมินผล เพื่อตรวจสอบว่าการดำเนินกิจกรรมตามโครงการอยู่ภายใต้ระยะเวลาและงบประมาณที่กำหนดไว้หรือไม่ และผลการดำเนินโครงการบรรลุวัตถุประสงค์ที่วางไว้หรือไม่ ทั้งนี้การติดตามเป็นการตรวจสอบในระหว่างการดำเนินกิจกรรมตามโครงการ ในขณะที่การประเมินผลเป็นการตรวจสอบผลที่เกิดขึ้นจริง เมื่อดำเนินโครงการแล้วเสร็จเปรียบเทียบกับวัตถุประสงค์ที่ตั้งไว้

เกณฑ์ในการคัดเลือกโครงการในการในการตอบแบบสอบถามตามยุทธศาสตร์การพัฒนาจะพิจารณาโครงการที่ดำเนินการแล้วเสร็จ ภายในปีงบประมาณนั้น ๆ

วิธีการดำเนินการเกี่ยวกับแบบสอบถาม เพื่อติดตามและประเมินผล คณะทำงานติดตามและประเมินผลจะเป็นผู้ออกแบบสอบถามให้สอดคล้องกับโครงการนั้น ๆ

ในการกระจายแบบสอบถามโครงการต่าง ๆ คณะทำงานติดตามและประเมินผล จะนำไปแจกจ่ายให้กับประชาชนในพื้นที่ หรือ ผู้ที่เข้ารับการอบรมในกรณีที่มีโครงการอบรม เพื่อตอบแบบสอบถามแล้วรวบรวมเก็บแบบสอบถาม เพื่อวิเคราะห์ ติดตาม และประเมินผล ประมวลผลความเห็นของประชาชนในมุมมองที่มีต่อองค์การบริหารส่วนตำบล

ประชากรกลุ่มเป้าหมายที่จะทำการติดตามและประเมินผลการดำเนินโครงการขององค์การบริหารส่วนตำบลหัวเขา ที่ได้ดำเนินการแล้วเสร็จตามสัญญาจ้าง โดยจะทำการติดตามและประเมินผลให้ครบทุกด้านในเขตพื้นที่ตำบลหัวเขา ทั้ง ๑๒ หมู่บ้าน ในทุกยุทธศาสตร์การพัฒนา ทั้ง ๖ ยุทธศาสตร์ แบบประเมินความพึงพอใจต่อผลการดำเนินงานขององค์กรปกครองส่วนท้องถิ่น จะสอบถามไม่จำเพาะเจาะจงว่าเป็นใคร ไม่กำหนดเพศ การศึกษา อายุ อาชีพ แต่ต้องเป็นผู้ที่ได้รับประโยชน์หรืออยู่ในหมู่บ้าน/ชุมชน แล้วจัดทำเป็นรายงานผลการติดตามและประเมินผลแผนพัฒนาองค์การบริหารส่วนตำบลหัวเขา อย่างน้อยปีละหนึ่งครั้งภายในเดือนธันวาคมของทุกปี รวบรวมทำเป็นรูปเล่มรายงานนายกองค์การบริหารส่วนตำบลหัวเขา เสนอต่อสภาท้องถิ่น คณะกรรมการพัฒนาท้องถิ่นและลงในเว็บไซต์ขององค์การบริหารส่วนตำบลหัวเขา ทำหนังสือแจ้งประชาสัมพันธ์ไปยังกำนัน/ผู้ใหญ่บ้าน สมาชิกสภาองค์การบริหารส่วนตำบล เพื่อเผยแพร่ให้ประชาชน และผู้สนใจได้ทราบต่อไป

คะแนนประเมินผลโครงการ

ประเด็นการพิจารณา	คะแนนเต็ม	คะแนนที่ได้
๑. การสรุปสถานการณ์การพัฒนา	๑๐	
๒. การประเมินผลการนำแผนพัฒนาท้องถิ่นไปปฏิบัติในเชิงปริมาณ	๑๐	
๓. การประเมินผลการนำแผนพัฒนาท้องถิ่นไปปฏิบัติในเชิงคุณภาพ	๑๐	
๔. แผนงานและยุทธศาสตร์การพัฒนา	๑๐	
๕. โครงการพัฒนา ประกอบด้วย	๖๐	
๕.๑ ความชัดเจนของชื่อโครงการ	(๕)	
๕.๒ กำหนดวัตถุประสงค์สอดคล้องกับโครงการ	(๕)	
๕.๓ เป้าหมาย (ผลผลิตของโครงการ) มีความชัดเจนนำไปสู่การตั้งงบประมาณได้ถูกต้อง	(๕)	
๕.๔ โครงการมีความสอดคล้องกับแผนยุทธศาสตร์ ๒๐ ปี	(๕)	
๕.๕ เป้าหมาย (ผลผลิตของโครงการ) มีความสอดคล้องกับแผนพัฒนาเศรษฐกิจและสังคมแห่งชาติ	(๕)	
๕.๖ โครงการมีความสอดคล้องกับ Thailand ๔.๐	(๕)	

ประเด็นการพิจารณา	คะแนนเต็ม	คะแนนที่ได้
๕.๗ โครงการสอดคล้องกับยุทธศาสตร์จังหวัด	(๕)	
๕.๘ โครงการแก้ไขปัญหาความยากจนหรือการเสริมสร้างให้ประเทศชาติมั่นคง มั่งคั่ง ยั่งยืน ภายใต้หลักประชารัฐ	(๕)	
๕.๙ งบประมาณมีความสอดคล้องกับเป้าหมาย (ผลผลิตของโครงการ)	(๕)	
๕.๑๐ มีการประมาณการราคาถูกต้องตามหลักวิธีการงบประมาณ	(๕)	
๕.๑๑ มีการกำหนดตัวชี้วัด (KPI) และสอดคล้องกับวัตถุประสงค์และผลที่คาดว่าจะได้รับ	(๕)	
๕.๑๒ ผลที่คาดว่าจะได้รับสอดคล้องกับวัตถุประสงค์	(๕)	
รวมคะแนน	๑๐๐	

การติดตามและประเมินผลโครงการ

ประเด็นการพิจารณา	รายละเอียดหลักเกณฑ์	คะแนนเต็ม	คะแนนที่ได้
๑. การสรุปสถานการณ์การพัฒนา	เป็นการวิเคราะห์กรอบการจัดทำยุทธศาสตร์ขององค์กรปกครองส่วนท้องถิ่น (ใช้การวิเคราะห์ SWOT Analysis/Demand (Demand Analysis)/Global Demand และ Trend ปัจจัยและสถานการณ์การเปลี่ยนแปลงที่มีผลต่อการพัฒนา อย่างน้อยต้องประกอบด้วย การวิเคราะห์ศักยภาพด้านเศรษฐกิจ, ด้านสังคม, ด้านทรัพยากรธรรมชาติและสิ่งแวดล้อม)	๑๐	
๒. การประเมินผล การนำแผนพัฒนาท้องถิ่นไปปฏิบัติในเชิงปริมาณ	๑) การควบคุมที่มีการใช้ตัวเลขต่าง ๆ เพื่อนำมาใช้วัดผลในเชิงปริมาณ เช่น การวัดจำนวนโครงการ กิจกรรม งานต่าง ๆ ก็คือ ผลผลิตนั้นเองว่าเป็นไปตามที่ตั้งเป้าหมายเอาไว้หรือไม่ จำนวนที่ต้องดำเนินการจริงตามที่ได้กำหนดไว้เท่าไร จำนวนที่ไม่สามารถดำเนินการได้มีจำนวนเท่าไร สามารถอธิบายได้ตามหลักประสิทธิภาพ (Efficiency) ของการพัฒนาท้องถิ่นตามอำนาจหน้าที่ที่ได้กำหนดไว้ ๒) วิเคราะห์ผลกระทบ/สิ่งที่กระทบ (Impact) โครงการที่ดำเนินการในเชิงปริมาณ (Quantitative)	๑๐	

ประเด็น การพิจารณา	รายละเอียดหลักเกณฑ์	คะแนน เต็ม	คะแนน ที่ได้
๓. การประเมินผล การนำแผนพัฒนา ท้องถิ่นไปปฏิบัติ ในเชิงคุณภาพ	<p>๑) การประเมินประสิทธิผลของแผนพัฒนาในเชิงคุณภาพคือการนำเอาเทคนิคต่าง ๆ มาใช้เพื่อวัดว่าภารกิจ โครงการ กิจกรรม งานต่าง ๆ ที่ดำเนินการในพื้นที่นั้น ๆ ตรงต่อความต้องการของประชาชนหรือไม่ และเป็นไปตามอำนาจหน้าที่หรือไม่ ประชาชนพึงพอใจหรือไม่ สิ่งของ วัสดุ ครุภัณฑ์ การดำเนินการต่าง ๆ มีสภาพหรือลักษณะถูกต้อง คงทนถาวร สามารถใช้การได้ตามวัตถุประสงค์หรือไม่ ซึ่งเป็นไปตามหลักประสิทธิผล (Effectiveness) ผลการปฏิบัติราชการที่บรรลุวัตถุประสงค์และเป้าหมายของแผนการปฏิบัติราชการตามที่ได้รับงบประมาณมาดำเนินการ รวมถึงสามารถเทียบเคียงกับส่วนราชการหรือหน่วยงาน</p> <p>๒) วิเคราะห์ผลกระทบ/สิ่งที่กระทบ (Impact) โครงการที่ดำเนินการในเชิงคุณภาพ (Qualitative)</p>	๑๐	
๔. แผนงานและ ยุทธศาสตร์การ พัฒนา	<p>๑) วิเคราะห์แผนงาน งานที่เกิดจากด้านต่าง ๆ ความสอดคล้องกับยุทธศาสตร์ขององค์กร-ปกครองส่วนท้องถิ่นในมิติต่าง ๆ จนนำไปสู่การจัดทำโครงการพัฒนาท้องถิ่นโดยใช้ SWOT Analysis/Demand (Demand Analysis) /Global Demand/Trend หรือหลักการบูรณาการ (Integration) กับองค์กรปกครองส่วนท้องถิ่นที่มีพื้นที่ติดต่อกัน</p> <p>๒) วิเคราะห์แผนงาน งานที่เกิดจากด้านต่าง ๆ สอดคล้องกับการแก้ไขปัญหาความยากจนหลักประชารัฐ</p>	๑๐	
๕. โครงการพัฒนา ๕.๑ ความชัดเจน ของชื่อโครงการ	<p>ควรประกอบด้วยข้อมูล ดังนี้ เป็นโครงการที่มีวัตถุประสงค์สนองต่อแผนยุทธศาสตร์การพัฒนาขององค์กรปกครองส่วนท้องถิ่นและดำเนินการเพื่อให้การพัฒนาบรรลุตามวิสัยทัศน์ขององค์กรปกครองส่วนท้องถิ่นที่กำหนดไว้ ชื่อโครงการที่มีความชัดเจน มุ่งไปเรื่องใดเรื่องหนึ่ง อ่านแล้วเข้าใจได้ว่าจะพัฒนาอะไรในอนาคต</p>	๖๐ (๕)	

ประเด็น การพิจารณา	รายละเอียดหลักเกณฑ์	คะแนน เต็ม	คะแนน ที่ได้
๕.๒ กำหนด วัตถุประสงค์	มีวัตถุประสงค์ชัดเจน (clearobjective) โครงการต้องกำหนดวัตถุประสงค์สอดคล้อง กับความเป็นมาของโครงการ สอดคล้องกับ หลักการและเหตุผล วิธีการดำเนินงานต้อง สอดคล้องกับวัตถุประสงค์ ความเป็นไปได้ ชัดเจน มีลักษณะเฉพาะเจาะจง	(๕)	
๕.๓ เป้าหมาย (ผลผลิตของโครง- การ) มีความชัดเจนนำไปสู่การตั้ง งบประมาณได้ ถูกต้อง	สภาพที่อยากให้เกิดขึ้นในอนาคตเป็นทิศทางที่ ต้องไปให้ถึงเป้าหมายต้องชัดเจน สามารถระบุ จำนวนเท่าไร กลุ่มเป้าหมายคืออะไร มีผลผลิต อย่างไร กลุ่มเป้าหมาย พื้นที่ดำเนินงาน และ ระยะเวลาดำเนินงาน อธิบายให้ชัดเจนว่า โครงการนี้จะทำที่ไหน เริ่มต้นในช่วงเวลาใด และจบลงเมื่อไร ใครคือกลุ่มเป้าหมายของ โครงการ หากกลุ่มเป้าหมายมีหลายกลุ่ม ให้ บอกชัดเจนไปว่า ใครคือกลุ่มเป้าหมายหลัก ใครคือกลุ่มเป้าหมายรอง	(๕)	
๕.๔ โครงการมี ความสอดคล้อง กับแผนยุทธศาสตร์ ๒๐ ปี	โครงการสอดคล้องกับ (๑) ความมั่นคง (๒) การสร้างความสามารถในการแข่งขัน (๓) การพัฒนาและเสริมสร้างศักยภาพคน (๔) การสร้างโอกาสความเสมอภาคและเท่า- เทียมกันทางสังคม (๕) การสร้างการเติบโต บนคุณภาพชีวิตที่เป็นมิตรกับสิ่งแวดล้อม (๖) การปรับสมดุลและพัฒนาระบบการบริหารจัด- การภาครัฐ เพื่อให้เกิดความมั่นคง มั่งคั่ง ยั่งยืน	(๕)	
๕.๕ เป้าหมาย (ผลผลิตของ โครงการ) มีความ สอดคล้องกับแผน พัฒนาเศรษฐกิจ และสังคมแห่งชาติ	โครงการมีความสอดคล้องกับแผนพัฒนา เศรษฐกิจและสังคมแห่งชาติ ฉบับที่ ๑๒ โดย (๑) ยึดหลักปรัชญาเศรษฐกิจพอเพียง (๒) ยึด คนเป็นศูนย์กลางการพัฒนา (๓) ยึดวิสัยทัศน์ ภายใต้ยุทธศาสตร์ชาติ๒๐ ปี (๔) ยึดเป้าหมาย อนาคตประเทศไทย ๒๕๗๙ (๕) ยึดหลักการ นำไปสู่การปฏิบัติให้เกิดผลสัมฤทธิ์อย่างจริงจัง ใน ๕ ปีที่ต่อยอดไปสู่ผลสัมฤทธิ์ที่เป็นเป้าหมาย ระยะยาว ภายใต้แนวทางการพัฒนา ๑) การยกระดับศักยภาพการแข่งขันและการ หลุดพ้นกับดักรายได้ปานกลางสู่รายได้สูง ๒) การพัฒนาศักยภาพคนตามช่วงวัยและการ ปฏิรูประบบเพื่อสร้างสังคมสูงวัยอย่างมีคุณภาพ	(๕)	

ประเด็น การพิจารณา	รายละเอียดหลักเกณฑ์	คะแนน เต็ม	คะแนน ที่ได้
๕.๖ โครงการมี ความสอดคล้องกับ Thailand ๔.๐	๓) การลดความเหลื่อมล้ำทางสังคม ๔) การรองรับการเชื่อมโยงภูมิภาคและความเป็นเมือง ๕) การสร้างความเจริญเติบโตทางเศรษฐกิจและสังคมอย่างเป็นมิตรกับสิ่งแวดล้อม ๖) การบริหารราชการแผ่นดินที่มีประสิทธิภาพ	(๕)	
๕.๗ โครงการ สอดคล้องกับ ยุทธศาสตร์จังหวัด	โครงการมีลักษณะหรือสอดคล้องกับการปรับเปลี่ยนโครงสร้างเศรษฐกิจไปสู่ Value-Based Economy หรือเศรษฐกิจที่ขับเคลื่อนด้วยนวัตกรรมทำน้อยได้มาก เช่น (๑) เปลี่ยนจากการผลิตสินค้าโภคภัณฑ์ ไปสู่สินค้าเชิงนวัตกรรม (๒) เปลี่ยนจากการขับเคลื่อนประเทศด้วยภาคอุตสาหกรรม ไปสู่การขับเคลื่อนด้วยเทคโนโลยี ความคิดสร้างสรรค์ และนวัตกรรม (๓) เปลี่ยนจากการเน้นภาคการผลิตสินค้าไปสู่การเน้นภาคบริการมากขึ้น รวมถึงโครงการที่เติมเต็มด้วยวิทยาการ ความคิดสร้างสรรค์ นวัตกรรม วิทยาศาสตร์ เทคโนโลยี และการวิจัยและพัฒนาแล้วต่อยอดความได้เปรียบเชิงเปรียบเทียบ เช่น ด้านการเกษตร เทคโนโลยีชีวภาพ สาธารณสุข วัฒนธรรมฯลฯ	(๕)	
๕.๘ โครงการแก้ไข ปัญหาความยากจน หรือการเสริมสร้าง ให้ประเทศชาติ มั่นคง มั่งคั่ง ยั่งยืน ภายใต้หลัก ปรัชญา พระราชรัฐ	เป็นโครงการที่ดำเนินการภายใต้พื้นฐานความพอเพียงที่ประชาชนดำเนินการเองหรือร่วมดำเนินการ เป็นโครงการต่อยอดและขยายได้เป็นโครงการที่ประชาชนต้องการเพื่อให้เกิดความยั่งยืน ซึ่งมีลักษณะที่จะให้ท้องถิ่นมีความมั่นคง มั่งคั่ง ยั่งยืน เป็นท้องถิ่นที่พัฒนาแล้วด้วยการพัฒนาตามปรัชญาของเศรษฐกิจ-พอเพียง	(๕)	

ประเด็นการพิจารณา	รายละเอียดหลักเกณฑ์	คะแนนเต็ม	คะแนนที่ได้
๕.๙ งบประมาณมีความสอดคล้องกับเป้าหมาย (ผลผลิตของโครงการ)	งบประมาณโครงการพัฒนาจะต้องคำนึงถึงหลักสำคัญ ๕ ประการในการจัดทำโครงการ ได้แก่ (๑) ความประหยัด (Economy) (๒) ความมีประสิทธิภาพ (Efficiency) (๓) ความมีประสิทธิภาพ (Effectiveness) (๔) ความเหลื่อมล้ำในการพัฒนาท้องถิ่น นำไปสู่ความยุติธรรม (Equity) (๕) ความโปร่งใส (Transparency)	(๕)	
๕.๑๐ มีการประมาณการราคาถูกต้องตามหลักวิธีการงบประมาณ	การประมาณการราคาเพื่อการพัฒนาต้องให้สอดคล้องกับโครงการถูกต้องตามหลักวิชาการ ทางช่าง หลักของราคากลาง ราคากลางท้องถิ่น มีความโปร่งใสในการกำหนดราคา และตรวจสอบได้ในเชิงประจักษ์	(๕)	
๕.๑๑ มีการกำหนดตัวชี้วัด (KPI) และสอดคล้องกับวัตถุประสงค์ และผลที่คาดว่าจะได้รับ	มีการกำหนดดัชนีชี้วัดผลงาน (Key Performance Indicator : KPI) ที่สามารถวัดได้ (measurable) ใช้บอกประสิทธิผล (Effectiveness) ใช้บอกประสิทธิภาพ (Efficiency) ได้ เช่น การกำหนดความพึงพอใจ การกำหนดร้อยละ การกำหนดอันเกิดจากผลของวัตถุประสงค์ที่เกิดขึ้น สิ่งที่ได้รับ (การคาดการณ์ คาดว่าจะได้รับ)	(๕)	
๕.๑๒ ผลที่คาดว่าจะได้รับสอดคล้องกับวัตถุประสงค์	ผลที่ได้รับเป็นสิ่งที่เกิดขึ้นได้จริงจากการดำเนินการตามโครงการพัฒนาซึ่งสอดคล้องกับวัตถุประสงค์ที่ตั้งไว้ การได้ผลหรือผลที่เกิดขึ้นจะต้องเท่ากับวัตถุประสงค์หรือมากกว่า วัตถุประสงค์ ซึ่งการเขียนวัตถุประสงค์ ควรคำนึงถึง (๑) ความเป็นไปได้และมีความเฉพาะเจาะจง ในการดำเนินการตามโครงการ (๒) วัดและประเมินผลระดับของความสำเร็จได้ (๓) ระบุสิ่งที่ต้องการดำเนินงานอย่างชัดเจนและเฉพาะเจาะจงมากที่สุดและสามารถปฏิบัติได้ (๔) เป็นเหตุเป็นผล สอดคล้องกับความเป็นจริง (๕) ส่งผลต่อการบ่งบอกเวลาได้	(๕)	
รวมคะแนน		๑๐๐	

(๓) สรุปผลการพัฒนาท้องถิ่น จากแผนพัฒนาท้องถิ่น พ.ศ. ๒๕๖๑ - ๒๕๖๕

การวัดผลในเชิงปริมาณและเชิงคุณภาพ

(๑) การวัดผลในเชิงปริมาณ

ตามที่องค์การบริหารส่วนตำบลหัวเขาได้ดำเนินการจัดทำแผนพัฒนาท้องถิ่นขึ้นมาเพื่อใช้เป็นเครื่องมือในการพัฒนาท้องถิ่นให้บรรลุเป้าหมายที่วางไว้ เกิดประสิทธิภาพประสิทธิผลสูงสุดในการแก้ไขปัญหาให้กับประชาชน ในการจัดทำแผนพัฒนาท้องถิ่นนั้นจะต้องมีการติดตามและประเมินแผนพัฒนา ตามระเบียบกระทรวงมหาดไทยว่าด้วยการจัดทำแผนพัฒนาขององค์กรปกครองส่วนท้องถิ่น พ.ศ. ๒๕๔๘ หมวด ๖ ข้อ ๒๙ และระเบียบกระทรวงมหาดไทย ว่าด้วยการจัดทำแผนพัฒนาขององค์กรปกครองส่วนท้องถิ่น (ฉบับที่ ๓) พ.ศ. ๒๕๖๑ ข้อ ๑๒ โดยคณะกรรมการติดตามและประเมินแผนพัฒนาท้องถิ่นเป็นผู้ดำเนินการติดตามและประเมินผลแผนพัฒนา ซึ่งคณะกรรมการจะต้องดำเนินการกำหนดแนวทาง วิธีการในการติดตามและประเมินผลแผนพัฒนา ดำเนินการติดตามและประเมินผลแผนพัฒนา รายงานผลและเสนอความเห็นซึ่งได้จากการติดตามและประเมินผลแผนพัฒนาต่อผู้บริหารท้องถิ่น เพื่อให้ผู้บริหารท้องถิ่นเสนอต่อสภาท้องถิ่น และคณะกรรมการพัฒนาท้องถิ่น พร้อมทั้งประกาศผลการติดตามและประเมินผลแผนพัฒนาให้ประชาชนในท้องถิ่นทราบในที่เปิดเผยภายในสิบห้าวันนับแต่วันรายงานผลและเสนอความเห็นดังกล่าว และต้องปิดประกาศไว้เป็นระยะเวลาไม่น้อยกว่าสามสิบวันโดยอย่างน้อยปีละหนึ่งครั้งภายในเดือนธันวาคมของทุกปี

โดยเครื่องมือที่ใช้ในการติดตามและประเมินผลในเชิงปริมาณ มีดังนี้

แบบที่ ๑ การกำกับกับการจัดทำแผนยุทธศาสตร์ขององค์กรปกครองส่วนท้องถิ่น

แบบที่ ๒ แบบติดตามผลการดำเนินงานขององค์กรปกครองส่วนท้องถิ่น

แบบที่ ๓ แบบประเมินผลการดำเนินงานตามแผนยุทธศาสตร์

แบบที่ ๔ แบบประเมินคุณภาพของแผนพัฒนา

(แจ้งตามหนังสือกระทรวงมหาดไทย ที่ มท ๐๘๑๐.๒/ว ๐๗๐๓ ลงวันที่ ๒ กุมภาพันธ์ ๒๕๕๘ เรื่อง แนวทางและหลักเกณฑ์การจัดทำและประสานแผนสามปีขององค์กรปกครองส่วนท้องถิ่น ข้อ ๗ การวัดคุณภาพของแผนพัฒนาท้องถิ่น ตามนัยหนังสือกระทรวงมหาดไทย ด่วนที่สุด ที่ มท ๐๘๑๐.๒/ว ๔๘๓๐ ลงวันที่ ๒๒ พฤศจิกายน ๒๕๕๖ ให้แล้วเสร็จภายใน ๑๕ วัน นับแต่วันประกาศใช้แผนพัฒนาท้องถิ่น) การติดตามและประเมินผลด้วยระบบ e-plan (www.dla.go.th)

(๒) การวัดผลในเชิงคุณภาพ

การจัดผลเชิงคุณภาพ องค์การบริหารส่วนตำบลหัวเขาใช้การสำรวจความพึงพอใจในการวัดผลเชิงคุณภาพโดยภาพรวม โดยได้มีการประเมินความพึงพอใจ ซึ่งการประเมินความพึงพอใจทำให้ทราบถึงผลเชิงคุณภาพในการดำเนินงานขององค์การบริหารส่วนตำบลหัวเขาในภาพรวม

โดยเครื่องมือที่ใช้ในการประเมินความพึงพอใจ มีดังนี้

แบบที่ ๑ แบบประเมินความพึงพอใจต่อผลการดำเนินงานขององค์การบริหารส่วนตำบลหัวเขา

แบบที่ ๒ แบบประเมินความพึงพอใจของประชาชนที่มีต่อการให้บริการ

๓.๑ ความสำเร็จการพัฒนาตามยุทธศาสตร์

ยุทธศาสตร์ การพัฒนาโครงสร้างพื้นฐานและระบบสาธารณูปโภคให้อยู่ในเกณฑ์ที่ดี

การนำยุทธศาสตร์การพัฒนาโครงสร้างพื้นฐานและระบบสาธารณูปโภคไปสู่การปฏิบัติส่งผลให้เกิดประโยชน์ต่อประชาชนในเขตองค์การบริหารส่วนตำบลหัวเขาโดยรวม มีการก่อสร้าง/ปรับปรุงซ่อมแซมถนนสายต่างๆ ติดตั้ง/ซ่อมแซมไฟฟ้าสาธารณะแสงสว่าง

ยุทธศาสตร์การยกระดับคุณภาพชีวิตและความปลอดภัยในชีวิตและทรัพย์สิน

การนำยุทธศาสตร์การยกระดับคุณภาพชีวิตไปสู่การปฏิบัติส่งผลให้เกิดประโยชน์ต่อประชาชนในเขตองค์การบริหารส่วนตำบลหัวเขาโดยรวม คือ ประชาชนในท้องถิ่นได้มีส่วนร่วมในการพัฒนาท้องถิ่นของตนเอง สามารถแก้ไขปัญหาได้ตรงความต้องการ การพัฒนาและสนับสนุนด้านสาธารณสุขมูลฐาน การสร้างจิตสำนึกในการดูแลสุขภาพพลานามัยที่แข็งแรง สมบูรณ์ ทำให้มีคุณภาพชีวิตที่ดีขึ้น สามารถดำรงชีพได้อย่างมีความสุข

ยุทธศาสตร์การขยายโอกาสและคุณภาพในการศึกษาในตรงกับความต้องการของประชาชน
การนำยุทธศาสตร์ด้านการศึกษาไปสู่การปฏิบัติส่งผลประโยชน์ต่อประชาชนในเขตองค์การบริหารส่วนตำบลหัวเขาโดยรวม คือ เด็กนักเรียนมีคุณภาพชีวิตที่ดีขึ้น ได้รับอาหารครบ ๕ หมู่ ส่งเสริมการออกกำลังกายทำให้เด็กนักเรียนมีสุขภาพร่างกายแข็งแรง

ยุทธศาสตร์การส่งเสริมงานประเพณี วัฒนธรรม และการท่องเที่ยว

การนำยุทธศาสตร์ด้านการส่งเสริมงานประเพณีไปสู่การปฏิบัติส่งผลประโยชน์ต่อประชาชนในเขตองค์การบริหารส่วนตำบลหัวเขาโดยรวม คือ มีการสืบสานประเพณีวัฒนธรรมอันดีงามของท้องถิ่น และการส่งเสริมการท่องเที่ยว เช่น งานประเพณีตักบาตรเทโวโรหณะวัดหัวเขา เป็นต้น

การนำยุทธศาสตร์การส่งเสริมบริหารจัดการทรัพยากรธรรมชาติและสิ่งแวดล้อม ไปสู่การปฏิบัติส่งผลให้เกิดประโยชน์ต่อประชาชนในเขตองค์การบริหารส่วนตำบลหัวเขาโดยรวม คือ มีการเพิ่มพื้นที่สีเขียวเพื่อชุมชนและสิ่งแวดล้อมตำบลหัวเขา การปลูกต้นไม้บริเวณสวนสาธารณะ เพื่อเป็นสถานที่พักผ่อนหย่อนใจ และประชาชนร่วมใจกันในการคัดแยกขยะ ส่งผลให้ตำบลหัวเขามีความสะอาด สวยงาม

การนำการเปลี่ยนแปลงด้านการบริหารและบริหาร ไปสู่การปฏิบัติส่งผลให้เกิดประโยชน์ต่อประชาชนในเขตองค์การบริหารส่วนตำบลหัวเขาโดยรวม มีส่วนร่วมในการพัฒนาท้องถิ่น และการสร้างระบบบริหารจัดการที่ดี ส่งเสริมพัฒนาศักยภาพของบุคลากรทั้งผู้บริหาร สมาชิกสภา พนักงานส่วนตำบล พนักงานจ้าง ให้มีความรู้ความสามารถในการปฏิบัติงาน และการเตรียมความพร้อมในการปฏิบัติงาน

๓.๒ การวัดผลเชิงคุณภาพ

๑. ยุทธศาสตร์การพัฒนาโครงสร้างพื้นฐานและระบบสาธารณูปโภคให้อยู่ในเกณฑ์ที่ดีได้มาตรฐาน

- ๑) ประชาชนมีคุณภาพชีวิตที่ดีขึ้น
- ๒) โครงสร้างพื้นฐาน ถนน รางระบายน้ำ มีจำนวนเพิ่มขึ้น ที่มีอยู่แล้วได้รับการบำรุงรักษาให้สามารถใช้งานได้ดียู่เสมอ
- ๓) ระบบสาธารณูปการและระบบไฟฟ้า ได้รับการบำรุงรักษาให้สามารถใช้งานได้อยู่เสมอ และก่อสร้างระบบสาธารณูปการให้พอเพียงกับความต้องการของประชาชน
- ๔) ระบบสาธารณูปโภคและระบบประปา การขุดลอกคูส่งน้ำ-ระบายน้ำ ได้รับการบำรุงรักษาให้สามารถใช้งานได้อยู่เสมอ และก่อสร้างระบบประปาและระบบสาธารณูปโภคให้พอเพียงกับความต้องการของประชาชน

๒. ยุทธศาสตร์การยกระดับคุณภาพชีวิตและความปลอดภัยในชีวิตและทรัพย์สิน

- ๑) ประชาชนมีคุณภาพที่สูงขึ้น
- ๒) ประชาชนมีฐานะความเป็นอยู่ดีขึ้น มีอาชีพเสริมทำ มีการประกอบอาชีพต่าง ๆ มากขึ้น
- ๓) ประชาชนไม่เป็นโรคภัยจากการเฝ้าระวังป้องกัน ควบคุมและให้ความรู้ในการป้องกันโรคภัยต่าง ๆ
- ๔) ประชาชนมีสุขภาพดีขึ้น จากการส่งเสริมด้านสุขภาพและออกกำลังกาย
- ๕) ผู้สูงอายุ ผู้พิการ ผู้ติดเชื้อเอชไอวี (HIV) และผู้ยากไร้ มีคุณภาพชีวิตที่ดีขึ้น
- ๖) มีความปลอดภัยในชีวิตและทรัพย์สินเพิ่มขึ้น

๓. ยุทธศาสตร์การขยายโอกาสและคุณภาพในการศึกษาให้ตรงกับความต้องการของประชาชน

- ๑) เด็กและเยาวชนมีคุณภาพที่สูงขึ้น
- ๒) องค์กรมีความพร้อมที่จะรับการถ่ายโอนการศึกษา เด็กมีคุณภาพทางการศึกษา และสุขภาพร่างกายสมบูรณ์จากการดำเนินการส่งเสริมจากองค์กร

๔. ยุทธศาสตร์การส่งเสริมงานประเพณี วัฒนธรรมและการท่องเที่ยว

- ๑) ศิลปะ วัฒนธรรม จารีตประเพณี ได้รับการส่งเสริม สืบสานให้อยู่คู่กับท้องถิ่น
- ๒) ภูมิปัญญาท้องถิ่นได้รับการส่งเสริม สืบสานไว้ไม่ให้เลือนหายไปจากท้องถิ่น
- ๓) มีสวนสาธารณะ สวนหย่อม ให้ประชาชนได้พักผ่อนหน้าเขามณฑปวัดหัวเขา

๕. ยุทธศาสตร์การส่งเสริมบริหารจัดการทรัพยากรธรรมชาติและสิ่งแวดล้อม

- ๑) ประชาชนมีจิตสำนึกในด้านทรัพยากรธรรมชาติและสิ่งแวดล้อมมากขึ้น
- ๒) ทรัพยากรธรรมชาติและสิ่งแวดล้อมได้รับการฟื้นฟูบำรุงรักษาไม่ให้เกิดทำลายและเพิ่มปริมาณมากขึ้น
- ๓) ประชาชนมีส่วนร่วมในการรักษาความสะอาด มีการคัดแยกขยะเพิ่มมากขึ้น

๖. ยุทธศาสตร์การนำการเปลี่ยนแปลงด้านการบริหารและบริการเพื่อประโยชน์ของประชาชน

- ๑) ประชาชนมีส่วนร่วมในการดำเนินการบริหารจัดการมากขึ้น
- ๒) บุคลากรในองค์กรมีความรู้ มีประสิทธิภาพในการดำเนินงานมากขึ้น
- ๓) องค์กรมีรายได้มากขึ้นจากการปรับปรุงประสิทธิภาพการจัดเก็บรายได้
- ๔) การบริหารการจัดการด้านต่างๆ มีประสิทธิภาพขึ้น อุปกรณ์เครื่องมือในการดำเนินงานและสถานที่ทำงานได้รับการปรับปรุงบำรุงรักษาให้มีคุณภาพ ประสิทธิภาพที่ดีอยู่เสมอ
- ๕) ปัญหาเสพติดเบาบางลง มีการสอดส่องดูแล ดำเนินการในทางรุกในการป้องกันแก้ไข ปัญหาเสพติด

๓.๓ ความสำเร็จการพัฒนาตามเป้าหมาย

เป้าหมาย	การพัฒนา
การก่อสร้าง ปรับปรุง บำรุงรักษาโครงสร้างพื้นฐาน	๑. การก่อสร้างถนน คสล. ถนนลาดยาง ๒. ซ่อมแซมถนน ทั้งถนนลูกรัง ถนน คสล. และถนนลาดยาง ๓. ซุดลอกคูส่งน้ำ/คูทิ้งน้ำ ๔. ซ่อมแซมไฟฟ้าสาธารณะ ฯลฯ
การส่งเสริมการประกอบอาชีพ การรักษาความสงบเรียบร้อย การป้องกันและระงับโรคติดต่อ และส่งเสริมสุขภาพ	๑. โครงการรณรงค์ป้องกันโรคพิษสุนัขบ้า ๒. โครงการรณรงค์ป้องกันโรคไข้เลือดออก ๓. ส่งเสริมสุขภาพผู้สูงอายุที่มีภาวะติดเตียงติดบ้าน ๔. โครงการพระราชดำริด้านสาธารณสุข
พัฒนา ปรับปรุง ส่งเสริม สนับสนุนระบบการศึกษา	๑. โครงการอาหารเสริม (นม) ๒. โครงการอุดหนุนอาหารกลางวัน ๓. ค่าใช้จ่ายการบริหารสถานศึกษา ๔. โครงการวันเด็กแห่งชาติ ๕. โครงการจัดการแข่งขันกีฬาหัวเขาคัพ

เป้าหมาย	การพัฒนา
ส่งเสริมงานประเพณี วัฒนธรรม และการท่องเที่ยว	๑. โครงการสืบสานประเพณีดีกบวตรโทโววัดหัวเขา
ส่งเสริมบริหารจัดการทรัพยากรธรรมชาติและสิ่งแวดล้อมในพื้นที่ตำบลหัวเขา	๑. โครงการบริหารจัดการขยะมูลฝอย ๒. กิจกรรมการปลูกต้นไม้
ส่งเสริมบริหารงานตามหลักธรรมาภิบาลและการมีส่วนร่วมของประชาชน	๑. โครงการอบรมป้องกันและปราบปรามการทุจริต ๒. อุดหนุนศูนย์ต่อสู้เพื่อเอาชนะยาเสพติด ๓. โครงการจิตอาสาภัยพิบัติ ๔. โครงการป้องกันและลดอุบัติเหตุทางถนน

(๔) ข้อเสนอแนะในการจัดทำแผนพัฒนาท้องถิ่นในอนาคต

๑) ผลกระทบนำไปสู่ออนาคต

๑) ปัญหาสาธารณสุขภัยต่าง ๆ เช่น ภัยแล้ง วาตภัย อุทกภัย ฯลฯ ที่เกิดขึ้นส่งผลกระทบต่อประชาชนในพื้นที่ ทรัพย์สินเกิดความเสียหาย

แนวทางการแก้ไข คือ พิจารณาวางแผนการดำเนินการป้องกัน ก่อนเกิดเหตุ ระหว่างเกิดเหตุ และหลังเกิดเหตุ บรรจุแผนงาน โครงการ/กิจกรรม การให้ความช่วยเหลือต่าง ๆ จัดตั้งศูนย์ช่วยเหลือประชาชนขององค์กรปกครองส่วนท้องถิ่น เพื่อสามารถดำเนินการได้ทันท่วงที

๒) ปัญหาโรคระบาดที่เกิดจากคนและสัตว์ที่ส่งผลกระทบต่อหรือคร่าชีวิตสัตว์ต่าง ๆ หรือประชาชนในพื้นที่ ซึ่งได้แก่ โรคไข้หวัดใหญ่ โรคมือ เท้า ปาก ที่เกิดขึ้นกับเด็ก ๆ โรคพิษสุนัขบ้า ฯลฯ

แนวทางการแก้ไข คือ การอบรมให้ความรู้ การประชาสัมพันธ์ รมรงค์การป้องกัน ลงพื้นที่ในการระงับการเกิดโรคระบาด การทำลาย หรือการรักษา

๓) ปัญหาประชาชนมีรายได้น้อย มีหนี้สิน รายได้ไม่เพียงพอในการดำรงชีวิต ค่าครองชีพสูง

แนวทางการแก้ไข คือ ให้ความรู้เกี่ยวกับการประกอบอาชีพ จัดการอบรมส่งเสริมอาชีพเสริม

๔) ปัญหายาเสพติดในพื้นที่ ซึ่งพบการรายงานจากฝ่ายปกครองว่าในตำบลยังมีผู้เสพยาเสพติด

แนวทางการแก้ไข คือ การให้ความรู้กับประชาชนได้ทราบถึงโทษของยาเสพติด รมรงค์ป้องกัน

๕) ปัญหาการสัญจรไปมาของประชาชนในพื้นที่ เส้นทางคมนาคมบางหมู่บ้านยังเป็นถนนดินและถนนลูกรัง ช่วงฤดูฝนถนนลื่น เป็นหลุมเป็นบ่อ เกิดปัญหาในการสัญจรไปมา เสี่ยงต่อการเกิดอุบัติเหตุ

แนวทางการแก้ไข คือ จัดทำแผนงาน โครงการก่อสร้างถนน หากเป็นเส้นทางสำคัญพิจารณาเสนอขอรับการสนับสนุนจากหน่วยงานอื่น

องค์กรปกครองส่วนท้องถิ่นเกิดการพัฒนาด้านพัฒนาที่ล่าช้า เพราะการดำเนินงานต่าง ๆ ขององค์กรปกครองส่วนท้องถิ่นต้องผ่านกระบวนการหลายขั้นตอน สลับซับซ้อน ประชาชนอาจเกิดความเบื่อหน่ายกับกระบวนการจัดทำแผนที่มีความยุ่งยากมากขึ้น ปัญหาอาจไม่ได้รับการแก้ไขอย่างตรงจุด เพราะข้อจำกัดของระเบียบกฎหมายที่ทำให้ยาก และบางเรื่องอาจทำไม่ได้

๒) ข้อสังเกต ข้อเสนอแนะ ผลจากการพัฒนา

ข้อสังเกต

จากการสำรวจข้อมูล การลงพื้นที่ในตำบลจะเห็นว่าประชาชนยังมีปัญหาต่าง ๆ อยู่มาก ที่จะต้องดำเนินการแก้ไข เช่น ด้านการศึกษา สาธารณสุข ความมั่นคงปลอดภัยในชีวิตและทรัพย์สิน สถานที่พักผ่อน หย่อนใจการเกษตร เศรษฐกิจ อุตสาหกรรม การพัฒนาอาชีพ การคมนาคมขนส่ง น้ำประปา แหล่งน้ำ เพื่ออุปโภค-บริโภค ด้านทรัพยากรธรรมชาติและสิ่งแวดล้อม ขยะมูลฝอยและสิ่งปฏิกูล เป็นต้น จากปัญหาในด้านต่าง ๆ ประชาชนไม่สามารถแก้ไขปัญหาเองได้ จึงต้องให้องค์กรปกครองส่วนท้องถิ่นดำเนินการแก้ไข ทำให้มีการเสนอโครงการเข้ามาในแผนพัฒนาท้องถิ่นเป็นจำนวนมาก ซึ่งงบประมาณขององค์กรปกครองส่วนท้องถิ่นนั้นก็มีจำกัด ไม่เพียงพอต่อการบริหารจัดการได้

ข้อเสนอแนะ

๑) ปัญหาต่าง ๆ ที่ถูกเสนอมายังองค์กรปกครองส่วนท้องถิ่นนั้น ควรจัดลำดับความสำคัญของโครงการที่จะนำมาบรรจุในแผนพัฒนาท้องถิ่น โดยให้คำนึงถึงสภาพปัญหา ความเดือดร้อนที่แท้จริงของประชาชน และความจำเป็นเร่งด่วน และการเสนอโครงการที่สามารถดำเนินการได้จริงในแต่ละปีให้สอดคล้องกับงบประมาณที่สามารถดำเนินการได้

๒) ควรชี้แจงทำความเข้าใจกับประชาชนในขั้นตอนการจัดทำประชาคมให้ชัดเจนว่า องค์กรปกครองส่วนท้องถิ่นมีบทบาทและอำนาจหน้าที่อย่างไรบ้าง รวมไปถึงการจัดทำประชาคม เพื่อทราบปัญหาความเดือดร้อนของประชาชนที่แท้จริง

๓) ในการจัดทำประชาคมเพื่อจัดการทำแผนพัฒนาท้องถิ่น ควรแสดงรายละเอียดให้ประชาชนได้รับทราบถึงโครงการ/กิจกรรม ที่ดำเนินการไปแล้ว และแสดงรายละเอียดโครงการ/กิจกรรม ที่ยังไม่ได้ดำเนินการ เพื่อให้ประชาชนได้พิจารณาและเสนอโครงการที่ยังไม่ได้ดำเนินการเพื่อบรรจุไว้ในแผนพัฒนาท้องถิ่นต่อไป

๔) ควรจัดให้มีการติดตาม โครงการ/กิจกรรม ผลการดำเนินงานขององค์การบริหารส่วนตำบล เพื่อเสนอแนะหรือปัญหาและอุปสรรคในการปฏิบัติงาน เพื่อที่จะให้องค์การบริหารส่วนตำบลได้ปรับหรือแก้ไข เพื่อเป็นประโยชน์ในการปฏิบัติงานและประชาชนได้รับประโยชน์จากโครงการ/กิจกรรมที่ดำเนินงาน

ผลจากการพัฒนา

ผลที่ได้รับหรือผลที่สำคัญตามที่องค์การบริหารส่วนตำบลหัวเขาได้ดำเนินงานต่าง ๆ ในปีงบประมาณ พ.ศ. ๒๕๖๑ - ๒๕๖๕ เพื่อแก้ไขปัญหาให้กับประชาชน และพัฒนาองค์กรให้เกิดความมั่นคงในการพัฒนาเพื่อให้ความเป็นอยู่ของประชาชนดีขึ้น ซึ่งผลการดำเนินงานขององค์การบริหารส่วนตำบลหัวเขานั้น ผลที่ได้รับพอสรุปได้ ดังนี้

๑. ประชาชนมีถนนใช้ในการสัญจรไปมาได้สะดวกสบาย
๒. ประชาชนมีน้ำใช้ในการทำการเกษตร
๓. ไม่มีอาชญากรรมในพื้นที่
๔. ผู้สูงอายุ ผู้พิการและผู้ป่วยเอดส์ ได้รับเงินช่วยเหลือเบี้ยยังชีพทุกคน
๕. ประชาชนได้รับการช่วยเหลือในกรณีสาธารณภัย
๖. ปัญหาโรคไข้เลือดออกลดลง
๗. ชยะในชุมชนได้รับการจัดการที่ถูกต้อง
๘. ประชาชนได้รับความรู้เกี่ยวกับการสาธารณสุข
๙. ประชาชนได้มีส่วนร่วมในการดำเนินงานต่าง ๆ ขององค์การบริหารส่วนตำบล
๑๐. ประชาชนได้รับการบริการต่าง ๆ ขององค์การบริหารส่วนตำบลหัวเขา

สรุป

- ๑) การจัดทำแผนพัฒนาท้องถิ่นควรพิจารณาใช้แผนยุทธศาสตร์การพัฒนามาเป็นกรอบในการจัดทำแผนพัฒนาท้องถิ่นและให้มีความสอดคล้องกัน
- ๒) การจัดทำแผนพัฒนาท้องถิ่นควรพิจารณางบประมาณและคำนึงถึงสถานการณ์คลังในการพิจารณาโครงการ/กิจกรรม ที่จะบรรจุในแผนพัฒนาถิ่น
- ๓) ควรเร่งรัดให้มีการดำเนินโครงการ/กิจกรรม ที่ตั้งในข้อบัญญัติงบประมาณรายจ่ายให้สามารถดำเนินการได้ในปีงบประมาณนั้น
- ๔) องค์การบริหารส่วนตำบลหัวเขาควรพิจารณาตั้งงบประมาณให้เพียงพอและเหมาะสมกับภารกิจแต่ละด้านที่ต้องดำเนินการ ซึ่งจะช่วยลดปัญหาในการโอนเพิ่ม โอนลด โอนตั้งจ่ายรายการใหม่